

CRISTIAN LUPU

ȘTEFAN STĂNCESCU

MICROPROCESOARE

CIRCUITE • PROIECTARE

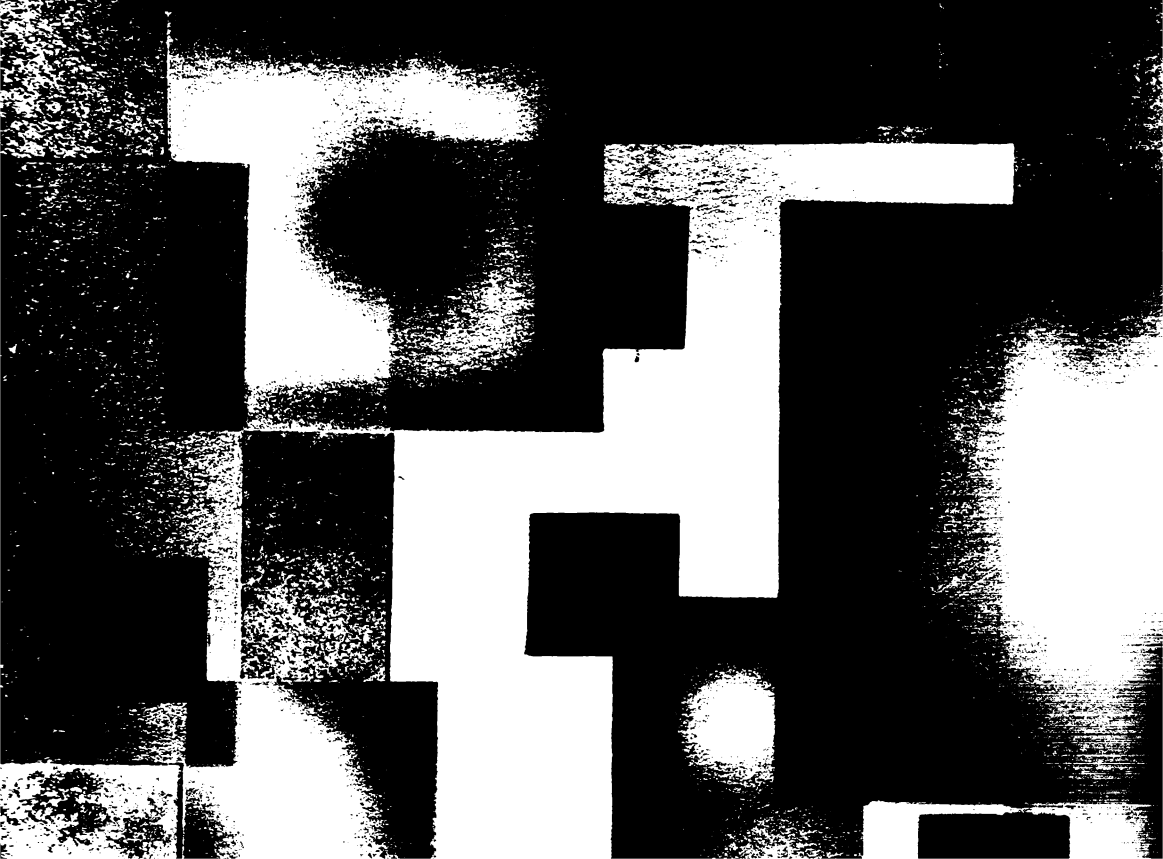

MICROPROCESOARE

CIRCUITE • PROIECTARE

CRISTIAN LUPU

ȘTEFAN STĂNCESCU

MICROPROCESOARE

CIRCUITE • PROIECTARE



EDITURA MILITARĂ, BUCUREȘTI, 1986

Coperta: V. ILIE

Ilustrație: GH. DUNĂREANU

CUVÎNT ÎNAINTE

Apreciind rolul deosebit de important al electronicii în dezvoltarea economiei românești în următoarea etapă, în Directivele Congresului al XIII-lea al Partidului Comunist Român se apreciază că industria electronică va pătrunde masiv în întreaga activitate economico-socială, cu o orientare preponderentă spre dezvoltarea producției de componente electronice, mijloace de automatizare, echipamente de electronică industrială și profesională.

Realizările obținute în domeniile automatizării, electronizării, robotizării materializează preocuparea constantă a partidului și statului nostru pentru introducerea tehnicilor de vîrf în cele mai diverse sectoare de activitate, ce se caracterizează în esență prin orientarea strategiei economice în direcția creșterii rolului factorilor intensivi în dezvoltarea economiei românești. „Avînd în vedere tendințele generale ale dezvoltării mondiale, cît și forța industriei noastre socialiste — sublinia tovarășul Nicolae Ceaușescu, secretar general al Partidului Comunist Român —, se impune să acordăm o atenție deosebită noii revoluții tehnico-științifice, astfel încît industria românească, întreaga economie să se ridice la nivelul celor mai noi și avansate cuceriri ale științei și tehnicii contemporane”¹.

Microprocesoarele — exponente de vîrf ale electronicii actuale — constituie elemente principale utilizate în acțiunile de automatizare, electronizare, robotizare. Mai mult, produsele realizate cu microprocesoare, în general produsele de microelectronică, evoluează rapid, demonstrînd o continuă creștere a performanțelor. Aplicarea lor se face, de asemenea, într-un ritm accelerat, în domenii din cele mai diverse, suscitînd interesul unei categorii din ce în ce mai largi de utilizatori.

Punînd în evidență elemente de noutate în domeniu, prezentul volum își propune să adîncească problematica legată de utilizarea microprocesoarelor într-o multitudine de specialități tehnice. Sînt descrise noi circuite LSI, precum și aspecte specifice de proiectare a microcalculatoarelor cum sînt cele referitoare la conectarea unităților de discuri flexibile. Se insistă asupra proiectării modulare a microcalculatoarelor, manieră ce poate conduce la creșterea eficienței în aplicarea tehnicii microprocesoarelor.

Am apreciat utilă prezentarea în primul rînd a familiei de circuite a microprocesorului Z80, considerat ca avînd performanțe deosebite în comparație cu celelalte microprocesoare de aceeași categorie. În continuare s-au descris circuitele

¹ Nicolae Ceaușescu, *România pe drumul construirii societății socialiste multilateral dezvoltate*, vol. 28, Editura Politică, București, 1985, p. 34.

specifice pentru cuplarea unităților de discuri flexibile la microcalculatoare, cunoscut fiind rolul important al acestor echipamente periferice, care, asociate cu sistemele de operare, oferă posibilitatea implementării unor aplicații complexe. Pentru a veni în sprijinul utilizatorilor, am prezentat un exemplu de microcalculator modular realizat pe baza circuitelor descrise. În aceeași idee au fost incluse și anexele care cuprind programe, precum și schemele unui microcalculator personal realizat cu Z80.

În elaborarea lucrării am căutat să-i conferim acesteia un pronunțat caracter practic pentru a o face cât mai utilă specialiștilor direct implicați în realizarea sau folosirea dispozitivelor de comandă cu microprocesoare, echipamentelor pentru conducerea și dirijarea armamentului și tehnicii de luptă, frecvent întâlnite în aviație, marină, radiolocație, transmisiuni, alte domenii.

Se pune astfel la dispoziția inginerilor electroniști, automatiști, ciberneticienilor, atât militari cât și civili, un instrument eficient în procesul de proiectare, realizare și exploatare a variatelor dispozitive construite cu microprocesoare.

Autorii aduc mulțumiri tuturor celor care i-au sprijinit în definitivarea lucrării, inginerului Eugen Mărăcineanu pentru elaborarea schemelor calculatorului prezentat în Anexa E. Cu acest prilej exprimăm încă o dată mulțumirile noastre Editurii Militare pentru înțelegerea, sollicitudinea manifestată pe tot parcursul pregătirii lucrării.

AUTORII

FAMILIA DE CIRCUITE Z80

Familia de circuite Z80 conține unitatea centrală de tipul UC-Z80 și diverse dispozitive de intrare/ieșire, I/E, de uz general. Funcțiile clasice ale unui sistem cu microprocesor (I/E paralelă, I/E serie, numărare/temporizare și acces direct la memorie) se pot implementa ușor cu circuite din această familie, conectând la UC-Z80 circuitele: PIO-Z80, pentru comanda I/E paralele, SIO-Z80 sau DART-Z80, pentru comanda I/E serie, CTC-Z80, pentru realizarea funcțiilor de numărare/temporizare, și DMA-Z80 pentru comanda accesului direct la memorie.

Vom descrie în continuare componentele mai des utilizate ale familiei Z80: UC-Z80, PIO-Z80, CTC-Z80 și SIO-Z80.

1.1. UNITATEA CENTRALĂ PE 8 BIȚI UC-Z80

Unitățile centrale de tipul Z80 (Z80, Z80A, Z80B, Z80L) sînt considerate microprocesoare într-o singură capsulă, făcînd parte din generația a treia, cu performanțe superioare în comparație cu celelalte microprocesoare de 8 biți din aceeași categorie.

În figura 1.1 este prezentată schema bloc a unui microprocesor Z80. Procesorul e organizat în jurul unei magistrale interne avînd ca elemente de bază o unitate aritmetică-logică pe 8 biți, UAL, registre, circuitele de comandă a magistrelor de date și adrese, registrul de instrucțiuni împreună cu circuitele pentru decodificarea și comanda unității centrale. Prelucrarea fiecărei instrucțiuni începe cu extragerea ei din memorie și încărcarea în registrul de instrucțiuni. După decodificare, circuitele de comandă generează toate semnalele necesare pentru citirea/scrierea datelor din/in registre, comandă UAL și asigură toate semnalele de comandă ex-

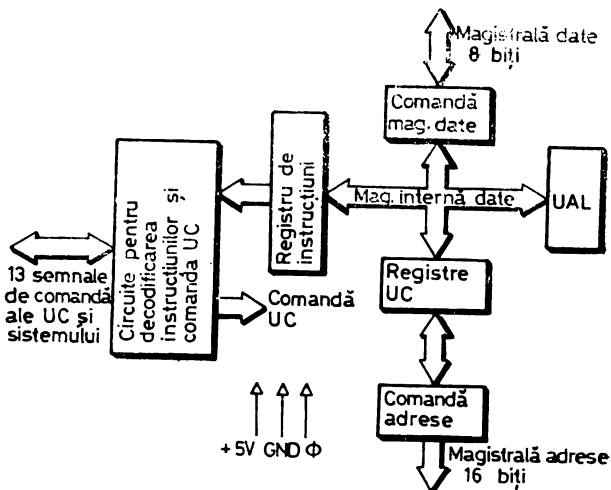

Fig. 1.1. Schema bloc a unității centrale UC-Z80

terne microprocesorului. Registrele interne, accesibile programatorului, sînt împărțite în două seturi de câte șase registre generale ce pot fi folosite individual, ca registre de 8 biți, sau perechi, ca registre de 16 biți. Acumulatorul și registrul cu indicatorii de condiții sînt, de asemenea, dublate.

UC-Z80 mai conține un indicator al virfului de stivă, *Stack Pointer*, un numărător de program, două registre index, un registru numărător pentru reîmprospătarea memoriei dinamice externe și un registru pentru memorarea întreruperilor. Unitatea centrală are nevoie pentru alimentare de o singură tensiune, +5V. Semnalele externe sînt decodificate și sincronizate, ceea ce permite interfațarea directă a microprocesorului cu memorii și circuite periferice standard.

1.1.1. REGISTRELE UNITĂȚII CENTRALE UC-Z80

În figura 1.2 sînt date cele trei grupuri de registre din cadrul UC-Z80. Primul grup este alcătuit din două seturi identice de registre de 8 biți, registrele principale (de exemplu A, B) și registrele secundare (de exemplu A', B'). După cum se vede în figură, ambele seturi sînt compuse dintr-un acumulator, un registru cu indicatorii de condiții și șase registre generale de lucru. Transferul datelor între cele două seturi de registre se poate

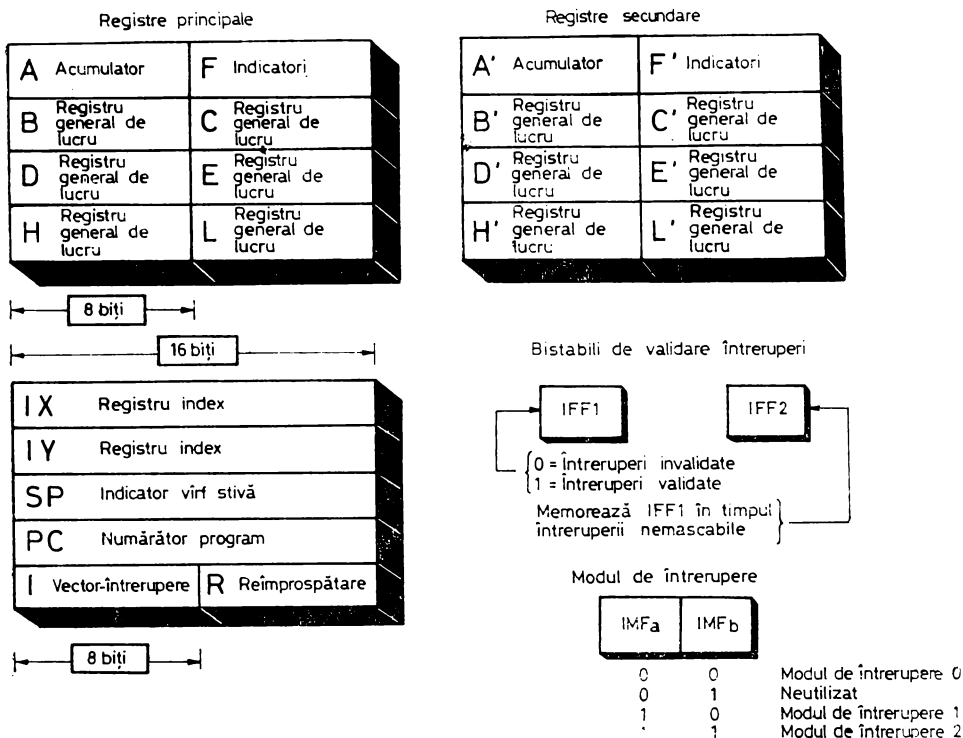

Fig. 1.2. Registrele UC-Z80

face cu ajutorul unor instrucțiuni *Exchange*. Existența celor două seturi identice de registre permite un răspuns mai rapid la întreruperi și o implementare eficientă a unor tehnici de programare, cum este prelucrarea în *foreground/background*. De asemenea, se poate afirma că această structură de registre simplifică programarea, în special pentru sistemele cu multă memorie ROM și puțină memorie RAM.

Al doilea grup de registre constă din șase registre cu funcții specializate, specifice unităților centrale. Aceste registre sînt:

Numărătorul de program, PC, Program Counter; păstrează adresa de 16 biți a instrucțiunii curente ce se extrage din memorie. PC este incrementat automat după ce conținutul său se transferă în *buffer*-ul care comandă liniile de adrese externe. Atunci cînd în program apare un salt, se invalidează acțiunea circuitului intern de incrementare, în PC încărcîndu-se noua valoare a adresei de salt.

Indicatorul vârfului de stivă, SP, Stack Pointer; păstrează adresa de 16 biți a vârfului stivei plasate oriunde în memoria RAM externă. Zona din memoria RAM utilizată ca stivă este organizată pe principiul „ultimul-întrat, primul-ieșit” (*LIFO — Last-In First-Out*).

Registrele index, IX și IY; cele două registre sînt destinate păstrării unor adrese de bază utilizabile în modul de adresare indexată. În această adresare, registrul index conține adresa unei zone de memorie, baza. Deplasamentul, un număr cu semn exprimat în complement față de 2, este specificat prin intermediul unui octet suplimentar adăugat la instrucțiunile indexate.

Registrul pentru vectorul-întrerupere, I; UC-Z80 poate funcționa într-un mod de tratare a întreruperilor cînd, ca răspuns la o cerere de întrerupere, se execută o instrucțiune de apel indirect la orice locație de memorie. Registrul I păstrează cei mai semnificativi 8 biți ai adresei indirecte, în timp ce octetul cel mai puțin semnificativ este generat de dispozitivul care întrerupe. Acest mod de tratare a întreruperilor permite plasarea dinamică a subrutinelor de serviciu, oriunde în spațiul de memorie, timpul de acces rămînînd în orice situație minim.

Registrul pentru reîmprospătare, R; unul din numeroasele atuuri ale microprocesorului Z80 în fața celorlalte microprocesoare pe 8 biți îl constituie posibilitatea conectării directe a memoriilor dinamice. Acest lucru este posibil datorită mecanismului de reîmprospătare implementat în structura UC-Z80. Registrul R de 7 biți se incrementează după fiecare extragere de instrucțiune. Conținutul lui se plasează pe porțiunea mai puțin semnificativă a magistralei de adrese, acțiune însoțită de generarea unui semnal de comandă a reîmprospătării. Reîmprospătarea se execută transparent din punct de vedere al utilizatorului, pe timpul cît unitatea centrală decodifică și execută instrucțiunea extrasă, cînd magistrala e liberă.

Bistabili de validare întreruperi, IFF1 și IFF2; IFF1 semnalează starea de validare sau invalidare a întreruperilor în timp ce IFF2 stochează temporar

valoarea lui IFF1, pe timpul tratării întreruperii nemascabile. Poziționarea celor doi bistabili pe „1” și pe „0” se face prin program cu ajutorul instrucțiunilor EI, respectiv DI.

Bistabilii de mod întrerupere, IMFa și IMFb; codifică unul din cele trei moduri de lucru în întreruperi ale UC-Z80. Stabilirea modului de lucru se face prin program cu ajutorul instrucțiunilor IM 0, IM 1 sau IM 2.

1.1.2. SISTEMUL DE ÎNTRERUPERI

UC-Z80 acceptă două semnale de întrerupere: \overline{NMI} , întreruperea nemascabilă, și \overline{INT} , întrerupere mascabilă validată selectiv prin program. La întreruperea nemascabilă Z80 răspunde într-un singur mod, în timp ce pentru întreruperea mascabilă există trei moduri de tratare. \overline{NMI} este prioritară față de \overline{INT} .

La inițializare bistabilii IFF1 și IFF2 sînt forțați pe zero, ceea ce echivalează cu invalidarea întreruperilor; în această stare microprocesorul nu acceptă întreruperi mascabile. Întreruperile se validează prin poziționarea bistabililor IFF1 și IFF2 pe „1” cu ajutorul instrucțiunii EI. Orice întrerupere în așteptare va putea fi servită numai după execuția instrucțiunii care urmează după EI. Întârzierea de o instrucțiune este utilă atunci cînd după EI se execută o instrucțiune de revenire. În cazul în care UC-Z80 acceptă o întrerupere, IFF1 și IFF2 sînt aduși pe „0”, inhibîndu-se astfel acceptarea unor alte întreruperi pînă la o nouă instrucțiune EI.

Așa cum am menționat, destinația lui IFF2 este de a memora temporar starea lui IFF1 la apariția unei întreruperi nemascabile cînd, pentru prevenirea celorlalte întreruperi, IFF1 se forțează pe „0”. Mai mult, la execuția unei instrucțiuni LD A, I sau LD A, R starea lui IFF2 este transcrisă în indicatorul de paritate, ceea ce permite testarea sau memorarea ei și deci, implicit, refacerea prin program a valorii inițiale a lui IFF1. O altă cale, cea obișnuită, de a reface starea precedentă întreruperii nemascabile este prin execuția unei instrucțiuni de revenire din întreruperea nemascabilă, RETN.

Întreruperea nemascabilă nu poate fi invalidată prin program fiind acceptată în orice situație de UC-Z80. \overline{NMI} se rezervă de obicei pentru evenimente prioritare, cum este căderea de tensiune. La apariția semnalului \overline{NMI} , dacă semnalul \overline{BUSRQ} nu e activ, microprocesorul ignoră în ciclul de extragere următor codul instrucțiunii inițiind un restart la locația 0066H. La această adresă se găsește, în general, secvența de serviciu a întreruperii nemascabile.

Z80 poate fi programat pentru a răspunde la întreruperile mascabile într-unul din modurile 0, 1 sau 2, memorate cu ajutorul bistabililor IMFa și IMFb. Cele trei moduri sînt descrise în continuare.

Modul 0. Este compatibil cu procedurile de întrerupere ale microprocesorului 8080. În acest mod de întrerupere dispozitivul periferic poate plasa pe magistrala de date, în ciclul de tratare a întreruperii, orice instrucțiune. Deci, ideea procedurală este că instrucțiunea următoare nu se mai extrage din memorie, fiind furnizată de dispozitivul care întrerupe. În general, ac eas-

ta e o instrucțiune *restart*, deoarece perifericul trebuie să asigure plasarea pe magistrala de date a unui singur octet. Instrucțiunile de restart realizează apeluri de subrutine plasabile la opt locații fixe în pagina zero de memorie. Desigur, dispozitivul care întrerupe poate genera orice cod de instrucțiune, de exemplu o instrucțiune CALL formată din trei octeți pentru apel la orice locație de memorie. Precizăm, de asemenea, că la inițializare UC-Z80 intră automat în modul 0.

Modul 1. Este foarte asemănător cu modul de răspuns la întreruperea nemascabilă. Diferența principală constă în faptul că se execută un restart la locația 0038H în loc de 0066H.

Modul 2. Este cel mai puternic mod de răspuns al microprocesorului Z80: cu un singur octet furnizat de dispozitivul care întrerupe se poate executa un *apel indirect* la orice locație de memorie.

Pentru a folosi acest mod de tratare a întreruperilor programatorul trebuie să scrie o tabelă cu adresele de început ale fiecărei rutine de serviciu. Tabela poate fi localizată în orice zonă a memoriei. La acceptarea unei întreruperi UC-Z80 formează un *pointer* de 16 biți cu ajutorul căruia ia din tabelă adresa rutinei de serviciu corespunzătoare dispozitivului care întrerupe. Cei mai semnificativi 8 biți ai *pointer*-ului sînt dați de conținutul registrului I încărcat în prealabil (la inițializare I=0). Cei mai puțin semnificativi 8 biți vor fi generați de periferic, cu observația că, deoarece ultimul bit trebuie să fie zero, sînt necesari de fapt numai 7. De aici rezultă că adresele de început ale subrutinelor de serviciu vor fi plasate în tabelă întotdeauna la adrese pare. În figura 1.3 se înfățișează procedura de tratare a întreruperii în modul 2: după ce dispozitivul periferic care întrerupe generează porțiunea cea mai puțin semnificativă a *pointer*-ului, UC-Z80 salvează automat în stivă numărătorul de program, obține din tabelă adresa de început a subrutinei de serviciu și efectuează un salt la această adresă.

Dispozitivele periferice din seria Z80 permit implementarea unui sistem de întreruperi care să lucreze în modul 2 asigurînd în acest scop generarea automată a vectorului de întrerupere pe timpul unui ciclu de achitare. De asemenea, menționăm că dispozitivele care întrerup pot fi conectate în lanț,

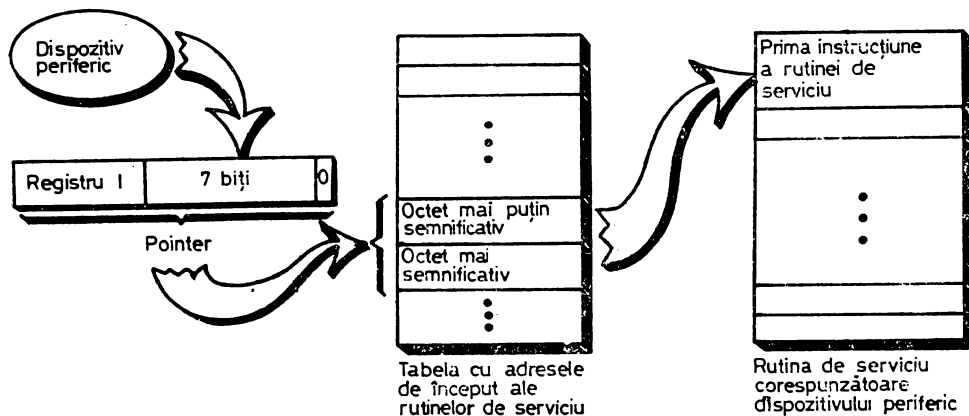

Fig. 1.3. Procedura de tratare a întreruperii în modul 2

prioritatea fiind determinată de poziția fizică în lanț. Fiecare circuit are o intrare de validare a întreruperilor, IEI, și o ieșire de validare a întreruperilor, IEO, către următorul dispozitiv. Primul dispozitiv din lanț, prioritar, trebuie să aibă intrarea IEI cablată la „1”. Comanda semnalului IEO în funcție de IEI și de întreruperea locală este asigurată de toate circuitele periferice din seria Z80.

1.1.3. DESCRIEREA CONEXIUNILOR EXTERNE ALE UC-Z80

UC-Z80 este fabricat într-o capsulă de tip DIL, *Dual In-Line*, cu 40 de conexiuni externe. În figura 1.4 sînt indicate toate aceste conexiuni externe grupate pe funcțiuni: magistralele de adrese și de date, semnalele pentru comanda sistemului, unității centrale și magistralei UC-Z80, precum și ceasul și alimentarea microprocesorului. Vom descrie în continuare aceste semnale.

1.1.3.1. MAGISTRALA DE ADRESE

$A_0 \div A_{15}$, *Address Bus*. Ieșiri trei-stări active pe „1”. Magistrala de adrese de 16 biți permite adresarea unei memorii externe de maximum 64 Kocteți și a intrării/ieșirii, I/E. Deoarece I/E se adresează cu cei mai puțin semnifica-

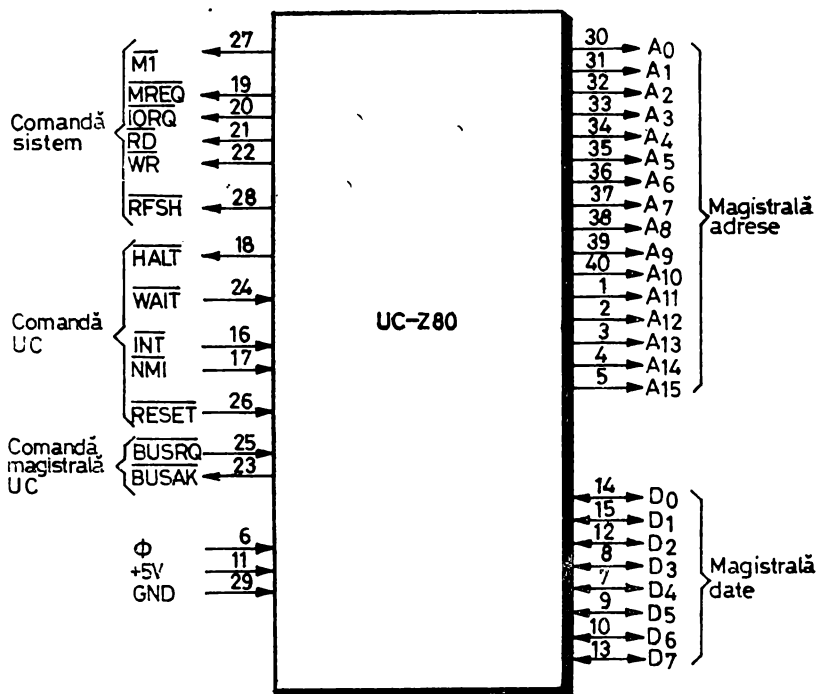

Fig. 1.4. Conexiunile externe ale UC-Z80

tivi 8 biți, se pot selecta 256 *port*-uri de intrare, respectiv 256 *port*-uri de ieșire. Pe timpul acțiunii de reîmprospătare a memoriilor dinamice cei mai puțin semnificativi 7 biți conțin adresa de reîmprospătare.

1.1.3.2. MAGISTRALA DE DATE

$D_0 \div D_7$, *Data Bus*. Intrări/ieșiri trei-stări active pe „1”. Magistrala de date e utilizată pentru vehicularea bidirecțională a datelor între UC-Z80, memoria externă și dispozitivele de I/E.

1.1.3.3. SEMNALELE PENTRU COMANDA SISTEMULUI

$\overline{M1}$, *Machine Cycle One*, primul ciclu-mașină. Ieșire activă pe „0”. Indică, atunci când apare împreună cu semnalul \overline{MREQ} , primul ciclu al execuției unei instrucțiuni, ciclul de extragere din memorie a codului-operație. Dacă apare în conjuncție cu \overline{IORQ} , semnifică începutul unui ciclu de achitare a întreruperii.

\overline{MREQ} , *Memory Request*, cerere la memorie. Ieșire trei-stări activă pe „0”. Semnalează că pe magistrala de adrese s-a poziționat o adresă ce va fi utilizată într-o operație de citire sau scriere în memoria externă.

\overline{IORQ} , *Input/Output Request*, cerere de I/E. Ieșire trei-stări activă pe „0”. Indică poziționarea pe octetul mai puțin semnificativ al magistralei $A_0 \div A_{15}$ a unei adrese ce va fi folosită într-o operație de citire sau scriere în dispozitivele de I/E. Dacă este generat împreună cu $\overline{M1}$ semnaleză, pe timpul execuției unui ciclu de achitare a întreruperii, momentul când vectorul de răspuns poate fi plasat pe magistrala de date.

\overline{RD} , *Read*, citire. Ieșire trei-stări activă pe „0”. Indică faptul că UC-Z80 vrea să citească date din memoria externă sau dintr-un dispozitiv de I/E. Memoria sau dispozitivul adresat utilizează acest semnal pentru a valida cu ajutorul lui poziționarea datelor pe magistrala de date.

\overline{WR} , *Write*, scriere. Ieșire trei-stări activă pe „0”. Semnalează faptul că pe magistrala de date se găsesc datele ce trebuie scrise în memoria externă sau dispozitivul periferic adresate.

\overline{RFSH} , *Refresh*, reîmprospătare. Ieșire activă pe „0”. Împreună cu \overline{MREQ} indică faptul că pe cei mai puțin semnificativi 7 biți ai magistralei $A_0 \div A_{15}$ se găsește o adresă de reîmprospătare ce poate fi utilizată de memoria dinamică a sistemului. Bitul A_7 este „0” iar pe $A_8 \div A_{15}$ se plasează conținutul registrului I.

1.1.3.4. SEMNALELE PENTRU COMANDA UC-Z80

\overline{HALT} , *Halt State*, starea de oprire. Ieșire activă pe „0”. Indică faptul că UC-Z80 a executat o instrucțiune de oprire și este în așteptarea unei întreruperi nemascabile sau a unei întreruperi mascabile validate în prealabil. Pe

timpul cît e oprită, UC-Z80 execută instrucțiuni NOP pentru a asigura funcția de reîmprospătare a memoriilor dinamice.

$\overline{\text{WAIT}}$, așteptare. Intrare activă pe „0”. Indică microprocesorului că memoria sau dispozitivele de I/E adresate nu sînt gata pentru a efectua un transfer de date. UC-Z80 rămîne în starea de așteptare cît timp semnalul $\overline{\text{WAIT}}$ este activ. Pricizăm că pe durata cît semnalul $\overline{\text{WAIT}}$ este activ nu se generează $\overline{\text{RFSH}}$.

$\overline{\text{INT}}$, *Interrupt Request*, cerere de întrerupere. Intrare activă pe „0”. Cerere de întrerupere generată de dispozitivele periferice. Cererea va fi achitată de UC-Z80 la sfîrșitul instrucțiunii în curs, cu condiția ca bistabilul de validare IFF1 să fi fost poziționat în prealabil și semnalul $\overline{\text{BUSRQ}}$ să nu fie activ. Achitarea în unul din cele trei moduri posibile se face cu un ciclu de achitare recunoscut prin aceea că se generează $\overline{\text{IORQ}}$ pe durata lui $\overline{\text{M1}}$. De obicei, la intrarea $\overline{\text{INT}}$ se conectează într-un SAU-cablat mai multe circuite, ceea ce necesită legarea unei rezistențe la +5V.

$\overline{\text{NMI}}$, *Non-Maskable Interrupt*, întrerupere nemascabilă. Intrare activă pe frontul negativ semnalînd o cerere de întrerupere nemascabilă. Prioritară față de $\overline{\text{INT}}$, întreruperea nemascabilă va fi întotdeauna recunoscută la sfîrșitul instrucțiunii curente, indiferent de starea bistabilului IFF1. $\overline{\text{NMI}}$ forțează o instrucțiune de restart la locația 0066H. Facem observațiile că durata instrucțiunii curente se poate mări prin intrarea în stări $\overline{\text{WAIT}}$ și că semnalul $\overline{\text{BUSRQ}}$ este prioritar față de $\overline{\text{NMI}}$.

$\overline{\text{RESET}}$, inițializare. Intrare activă pe „0”. Activînd această intrare, se inițializează UC-Z80, adică:

- numărătorul de program se forțează pe zero;
- bistabilii IFF1 și IFF2 se pun pe „0”, invalidîndu-se întreruperile;
- registrele I și R se fac 00H;
- se stabilește modul 0 de tratare a întreruperilor.

Pe timpul inițializării, magistralele de adrese și date trec în starea de impedanță mare, iar toate semnalele de comandă devin inactive. De asemenea, nu se generează semnale de reîmprospătare. Precizăm că pentru a se asigura inițializarea completă a microprocesorului intrarea $\overline{\text{RESET}}$ trebuie să fie activă minimum trei cicli de ceas.

$\overline{\text{BUSRQ}}$, *Bus Request*, cerere de magistrală. Intrare activă pe „0”. Intrarea e folosită pentru a solicita din exteriorul microprocesorului preluarea magistralelor de adrese și date, precum și a ieșirilor trei-stări $\overline{\text{MREQ}}$, $\overline{\text{IORQ}}$, $\overline{\text{RD}}$ și $\overline{\text{WR}}$ astfel încît acestea să poată fi comandate de alte dispozitive. Semnalul $\overline{\text{BUSRQ}}$, prioritar față de $\overline{\text{NMI}}$, va fi întotdeauna achitat după terminarea ciclului-mașină în curs de execuție, UC-Z80 trecînd magistralele și ieșirile trei-stări pe starea de impedanță înaltă. Ca și $\overline{\text{INT}}$, la intrarea $\overline{\text{BUSRQ}}$ pot fi conectate mai multe circuite într-un SAU-cablat, ceea ce impune legarea unei rezistențe la +5V.

$\overline{\text{BUSAK}}$, *Bus Acknowledge*, achitare magistrală. Ieșire activă pe „0”. Indică dispozitivului solicitant că magistralele de adrese și date, precum și

ieșirile trei-stări ale UC-Z80, au fost trecute pe starea de impedanță înaltă, astfel încât acestea pot fi comandate din exterior. Facem observația că, pe durata cît ieșirea BUSAK e activă, nu se generează semnale de reîmprospătare.

1.1.4. DIAGrame DE TIMP

Execuția unei instrucțiuni a UC-Z80 este constituită dintr-o secvență specifică de operații ca, de exemplu, citire/scriere în memoria externă, citire/scriere într-un dispozitiv de I/E sau achitare de întrerupere. Fiecare dintre aceste operații de bază poate dura $4 \div 6$ perioade de ceas. Perioada ceasului Φ , este denumită ciclu sau stare $T(T_1, T_2, \dots)$, iar operațiile de bază, ciclul-mașină $M(M_1, M_2, \dots)$. Un ciclu-mașină M este format din mai multe stări T . Ciclii-mașină pot fi prelungiți prin inserarea de stări WAIT. Execuția unei instrucțiuni, un ciclu-instrucțiune, va însemna deci o succesiune de cîteva ciclul-mașină executați la rindul lor în mai multe stări T (ca în figura 1.5).

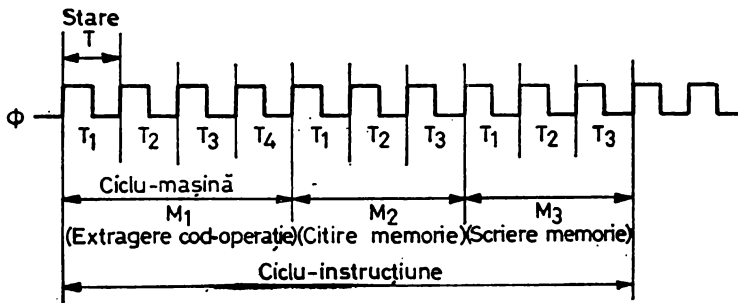

Fig. 1.5. Structura generală a unui ciclu-instrucțiune UC-Z80

Primul ciclu-mașină al oricărei instrucțiuni este un ciclu de extragere, *fetch*, a codului-operație al instrucțiunii ce urmează a fi executată. În următorii cicli UC-Z80 poate efectua transferuri de date cu memoria externă sau dispozitivele periferice. Vom prezenta în continuare desfășurarea în timp a funcționării UC-Z80 pentru operațiile ce stau la baza execuției instrucțiunilor.

1.1.4.1. CICLUL DE EXTRAGERE A CODULUI-OPERAȚIE

Diagrama de timp e dată în figura 1.6. La începutul ciclului M_1 microprocesorul transferă conținutul numărătorului de program PC pe magistrala de adrese. După aproximativ o jumătate de perioadă de ceas se activează semnalul \overline{MREQ} . În acest timp se consideră că liniile de adresă s-au stabilizat încît frontul negativ al lui \overline{MREQ} poate fi utilizat direct pentru validarea memoriilor dinamice. O dată cu \overline{MREQ} se activează și comanda de citire \overline{RD} pentru a indica plasarea datelor citite din memorie pe magistrala de date

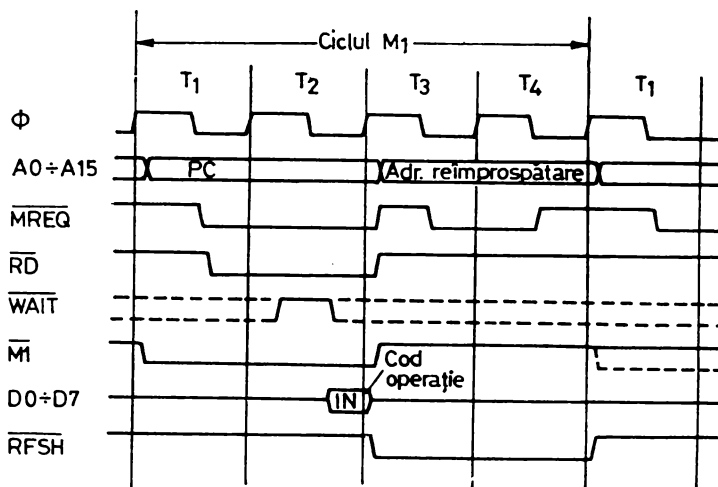

Fig. 1.6. Ciclul de extragere a codului-operație

a UC-Z80. Magistrala de date este eșantionată de microprocesor pe frontul pozitiv al ceasului în starea T_3 . Totodată, pe același front, sînt dezactivate semnalele \overline{MREQ} și \overline{RD} . Stările T_3 și T_4 sînt folosite de microprocesor pentru a realiza în paralel două funcții: decodificarea și execuția instrucțiunii extrase, și reimprospătarea memoriei dinamice. În timpul acestor două stări cei mai puțin semnificativi 7 biți ai magistralei de adrese reprezintă o adresă de reimprospătare a memoriei. Activarea semnalului \overline{RFSH} indică faptul că trebuie realizată o citire de reimprospătare a tuturor memoriilor dinamice.

În figura 1.7 se prezintă un ciclu de extragere a codului-operație întîrziat datorită activării semnalului \overline{WAIT} . UC-Z80 eșantionează intrarea \overline{WAIT} ,

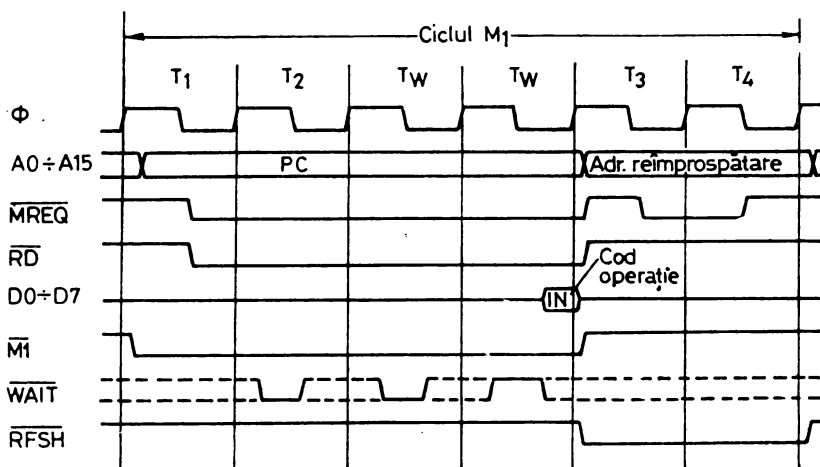

Fig. 1.7. Ciclul de extragere întîrziat cu stări WAIT

pe timpul stării T_2 , cu frontul negativ al ceasului. Dacă este pe „0” se intră într-o stare de așteptare T_w . În timpul fiecărei stări T_w , pe frontul negativ al lui Φ , se investighează starea liniei $\overline{\text{WAIT}}$. Cît timp aceasta este „0”, microprocesorul rămîne în starea T_w ; la schimbarea ei pe „1” se trece în starea T_3 , apoi T_4 . Atragem din nou atenția că pe timpul stărilor T_w nu se generează semnale de reimprospătare, pentru aceasta fiind nevoie de două stări succesive, așa cum sînt T_3 și T_4 . Întîrzierea unei operații de citire din memoria externă prin activarea semnalului $\overline{\text{WAIT}}$ se folosește în cazurile cînd timpii de acces depășesc, aproximativ, durata unei perioade de ceas și, deci, stabilitatea datelor nu mai poate fi garantată la începutul stării T_3 , pe frontul pozitiv al lui Φ .

1.1.4.2. CICLII DE CITIRE ȘI SCRIERE DIN/ÎN MEMORIA EXTERNĂ

În figura 1.8 se înfățișează diagrama de timp a ciclilor de citire și scriere din/în memorie diferiți de ciclul de extragere în timpul căruia se generează $\overline{\text{M1}}$. Acești cicli durează trei stări, în afara cazurilor cînd se activează intrarea $\overline{\text{WAIT}}$. Se observă că semnalele $\overline{\text{MREQ}}$ și $\overline{\text{RD}}$ se generează la fel ca într-un ciclu de extragere. Într-un ciclu de scriere, $\overline{\text{MREQ}}$ e activat după stabilizarea magistralei de adrese, iar $\overline{\text{WR}}$ după stabilizarea magistralei de date; acesta din urmă poate fi folosit direct ca impuls de citire/scriere pentru majoritatea memoriilor.

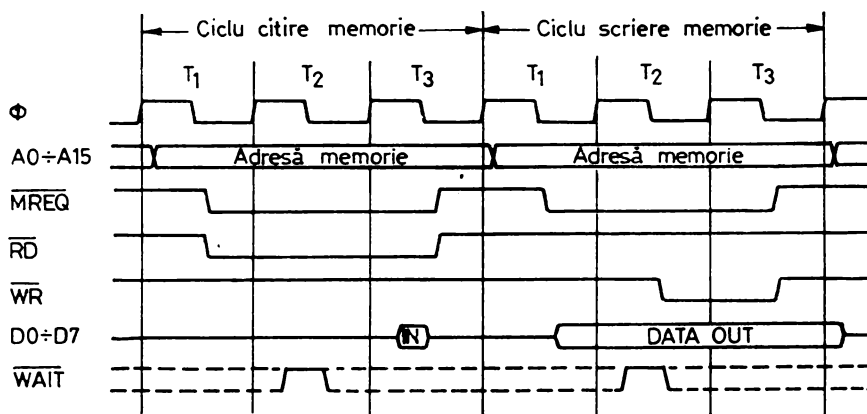

Fig. 1.8. Ciclii de citire și scriere din/în memoria externă

Ciclii de citire sau scriere întîrziți datorită activării semnalului $\overline{\text{WAIT}}$ pe durata frontului negativ al ceasului stării T_2 au o desfășurare în timp ca în figura 1.9.

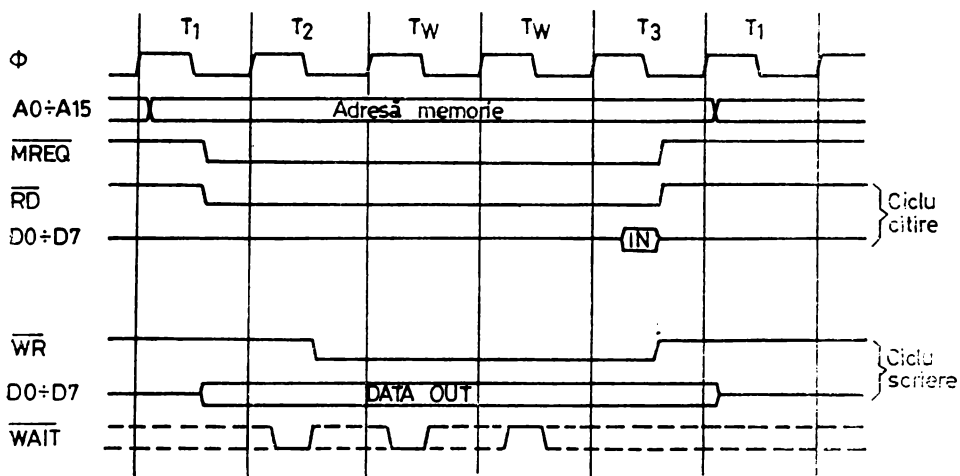

Fig. 1.9. Ciclii de citire și scriere întârziati cu stări WAIT

1.1.4.3. CICLII DE INTRARE ȘI IEȘIRE

Figura 1.10 ilustrează modul de funcționare al microprocesorului Z80 în timpul operațiilor de intrare/ieșire. Pe durata acestor operații, UC-Z80 introduce în mod automat o stare T_w , după T_2 , pentru a permite circuitului periferic adresat să-și decodifice adresa. Semnalul $\overline{\text{WAIT}}$ este testat pe timpul acestei stări T_w , în cazul în care e găsit activ menținându-se starea de așteptare. În figura 1.11 se arată diagrama de timp pentru ciclii de I/E cu mai mult de o stare T_w .

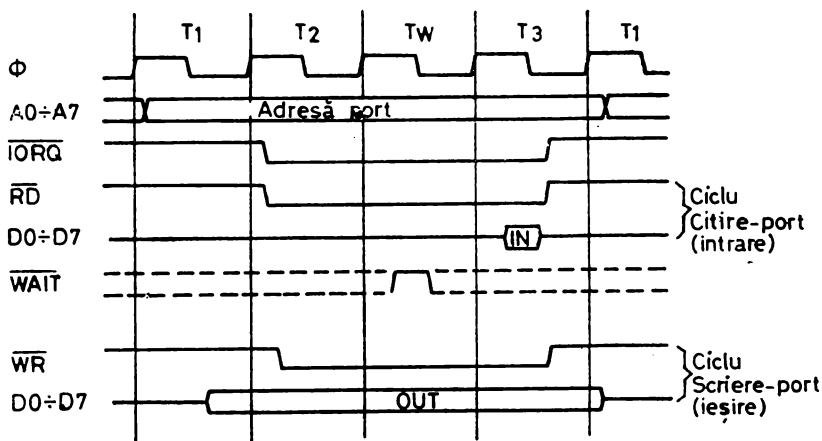

Fig. 1.10. Ciclii de intrare și ieșire

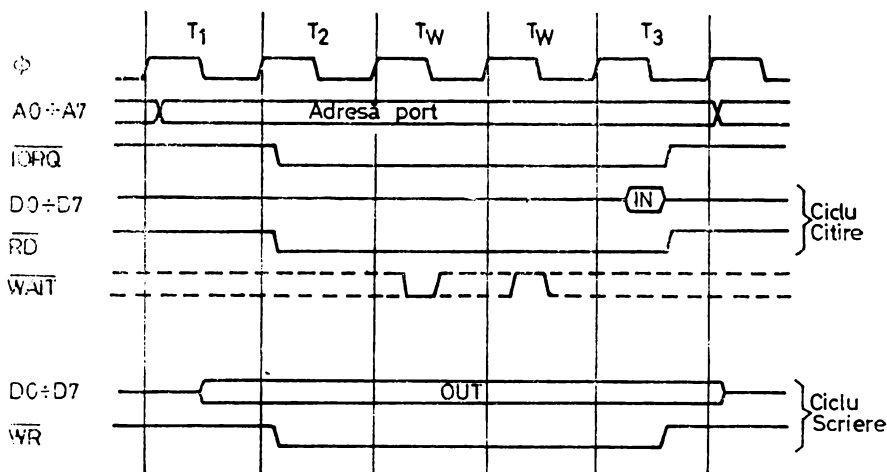

Fig. 1.11. Ciclii de intrare și ieșire întârziați cu stări WAIT

1.1.4.4. CICLUL DE CERERE-ACHITARE DE MAGISTRALĂ

UC-Z80 eșantionează semnalul de cerere de magistrală, $\overline{\text{BUSRQ}}$, cu frontul pozitiv al ceasului, în ultima stare T a fiecărui ciclu mașină (vezi figura 1.12). Dacă $\overline{\text{BUSRQ}}$ este „0”, pe frontul pozitiv al următoarei stări — T_x , microprocesorul va trece magistralele de adrese și date precum și ieșirile $\overline{\text{MREQ}}$, $\overline{\text{IORQ}}$, $\overline{\text{RD}}$ și $\overline{\text{WR}}$ pe starea de impedanță mare, *tri-state*, activînd, totodată, și semnalul de achitare $\overline{\text{BUSAk}}$. Pe timpul stărilor T_x , cit aceste linii sînt în *tri-state*, orice dispozitiv extern poate prelua comanda lor pentru a efectua, de obicei, transferuri directe de date între memorie și periferice (așa-numitele transferuri cu acces direct la memorie — DMA). Observăm, așadar, că întârzierea maximă de răspuns a microprocesorului la o cerere de magistrală este de un

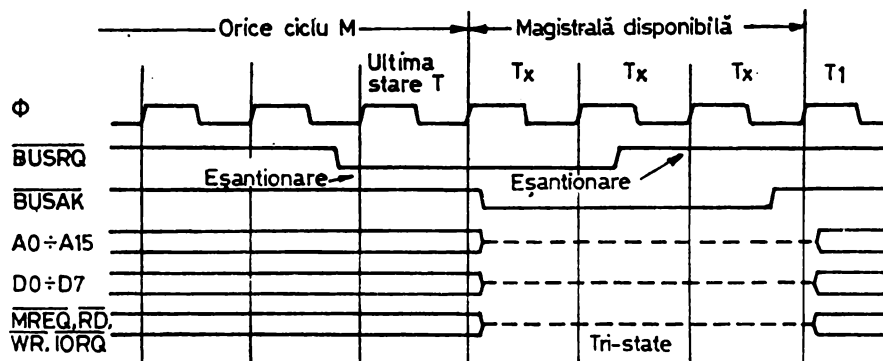

Fig. 1.12. Ciclul de cerere-achitare de magistrală

ciclu-mașină, dispozitivul extern putînd să mențină controlul magistralelor oricît de mult. Atragem atenția, însă, că pe durata unor transferuri DMA, $\overline{\text{BUSAK}} = 0$, UC-Z80 nu efectuează reîmprospătarea memoriei dinamice. Pentru a asigura funcționarea fără eroare a memoriilor dinamice, în special în cazul transferurilor de blocuri mari, funcția de reîmprospătare trebuie preluată de dispozitivele externe. Menționăm, de asemenea, că în timpul unui ciclu de cerere-achitare de magistrală activitatea UC-Z80 nu poate fi suspendată de nici-o întrerupere, $\overline{\text{INT}}$ sau $\overline{\text{NMI}}$.

1.1.4.5. CICLUL DE CERERE-ACHITARE A ÎNTRERUPERII MASCABILE

Un ciclu de cerere-achitare a întreruperii mascabile se desfășoară ca în figura 1.13. La sfîrșitul fiecărei instrucțiuni, microprocesorul eșantionează semnalul de întrerupere mascabilă, $\overline{\text{INT}}$, cu frontul pozitiv al ultimei stări T. Semnalul $\overline{\text{INT}}$ activ va fi acceptat numai dacă bistabilul intern de validare, IFF1, comandat prin software, este pus pe „1” și dacă semnalul de cerere de magistrală, $\overline{\text{BUSRQ}}$, nu e „0”. Dacă întreruperea se acceptă, în continuare va fi declanșat un ciclu M_1 special: în timpul acestui ciclu, după poziționarea semnalului $\overline{\text{MI}}$ pe „0” se activează, în locul lui $\overline{\text{MREQ}}$ — cum se făcea într-un ciclu obișnuit de extragere —, $\overline{\text{IORQ}}$. Astfel se indică, într-un mod unic, dispozitivului periferic care întrerupe, să plaseze un vector de 8 biți pe magistrala de date.

În figura 1.13 se observă introducerea automată, de către microprocesor, a două stări de așteptare. Dispozitivele de I/E din seria Z80 pot fi conectate

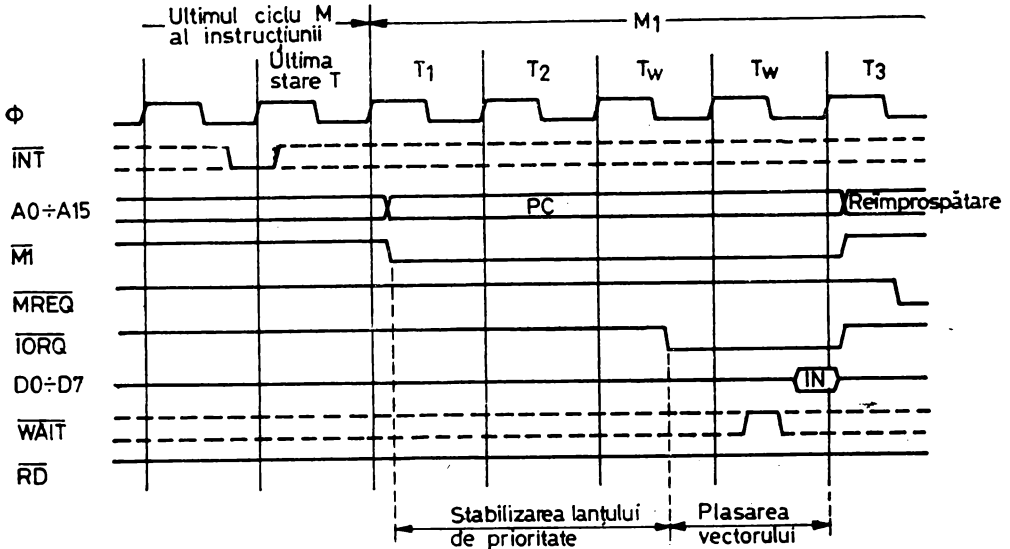

Fig. 1.13. Ciclul de cerere-achitare a întreruperii mascabile

intr-un lanț de priorități cu ajutorul semnalelor de intrare/ieșire IEI/IEO (*Interrupt Enable In, Interrupt Enable Out*). Într-o asemenea conectare, prioritatea unui dispozitiv e dată de poziția fizică pe care o ocupă în lanț. Pe timpul unui ciclu de întrerupere, la activarea lui \overline{MI} starea priorităților se îngheață, propagarea semnalelor de prioritate IEI/IEO de-a lungul lanțului în care sînt conectate dispozitivele periferice trebuind să se stabilizeze pînă la generarea lui \overline{IORQ} . Tocmai pentru a permite acest lucru s-au inserat cele două stări T_w . Întîrzierea asigură stabilizarea semnalelor de prioritate și, în plus, autoidentificarea dispozitivului de I/E ce va plasa vectorul pe magistrala de date.

Într-un sistem Z80 ce lucrează în întreruper orice dispozitiv solicitant poate pune linia \overline{INT} pe „0”. Dacă semnalul de prioritate IEI, care intră într-un dispozitiv ce a activat linia \overline{INT} , este „1”, dispozitivul își va plasa vectorul său de întrerupere pe magistrala de date la trecerea lui \overline{IORQ} pe „0”. După aceasta, perifericul va elibera linia \overline{INT} pentru a permite întreruperi de la dispozitivele prioritare. Dispozitivele cu prioritate scăzută sînt inhibitate, deoarece semnalul de prioritate emis, IEO, este menținut pe „0”. Semnalul IEO va fi pus pe „1” de către perifericul activ (cel care are $IEI=1$ și $IEO=0$), la decodificarea instrucțiunii de revenire RETI, adică la sfîrșitul subrutinei de serviciu. Poziționarea lui IEO pe „1” validează achitarea întreruperilor și pentru dispozitivele cu prioritate scăzută.

Microprocesorul Z80 poate fi programat să răspundă la întreruperea mascabilă în trei moduri posibile.

În modul 0, identic cu modul de funcționare al lui 8080, dispozitivul periferic este cel care generează instrucțiunea următoare. În acest caz ciclul de cerere-achitare a întreruperii este echivalent cu un ciclu de extragere, iar timpul necesar execuției instrucțiunii inserate de periferic e mai lung cu doi cicli decît atunci cînd codul-operație se citește din memorie. Cei doi cicli se datorează introducerii stărilor de așteptare, T_w , necesare stabilizării semnalelor de prioritate IEI/IEO. Aceeași mărime cu doi cicli a duratei de execuție se produce și în cazul cînd UC-Z80 e programată să lucreze în modul 1 cînd, ca răspuns la o întrerupere, se execută o instrucțiune de restart la locația 0038H.

În situația în care se lucrează în modul 2, după ce dispozitivul de I/E poziționează vectorul, porțiunea cea mai puțin semnificativă a pointer-ului, Z80 salvează automat în stivă numărătorul de program, obține adresa de început a subrutinei de serviciu și execută un salt la această adresă. Pentru a realiza operațiile menționate, UC-Z80 are nevoie de 19 cicli: 7 pentru a citi vectorul de la periferic, 6 pentru a salva numărătorul de programe și 6 pentru a obține adresa de salt.

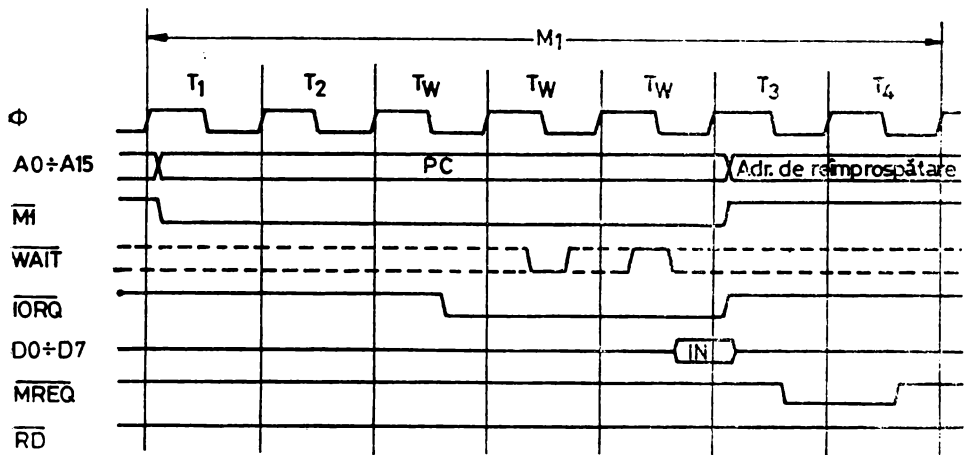

Fig. 1.14. Ciclul de cerere-achitare a intreruperii cu stări WAIT

În figura 1.14 se dă diagrama de timp a unui ciclu de cerere-achitare a intreruperii a cărei durată este mărită datorită activării de către periferic a liniei WAIT.

1.1.4.6. CICLUL DE CERERE A ÎNTRERUPERII NEMASCABILE

Figura 1.15 descrie modul de funcționare a lui Z80 în cazul apariției unei intreruperi NMI. NMI se eșantionează în același timp cu INT, cu frontul pozitiv al ceasului, în ultima stare T a instrucțiunii în curs de execuție. NMI este însă prioritar față de INT și, de asemenea, nu poate fi mascat prin program. Un impuls pe linia NMI va conduce la poziționarea unui bistabil intern, acesta fiind de fapt testat la sfârșitul fiecărei instrucțiuni. Răspunsul micro-

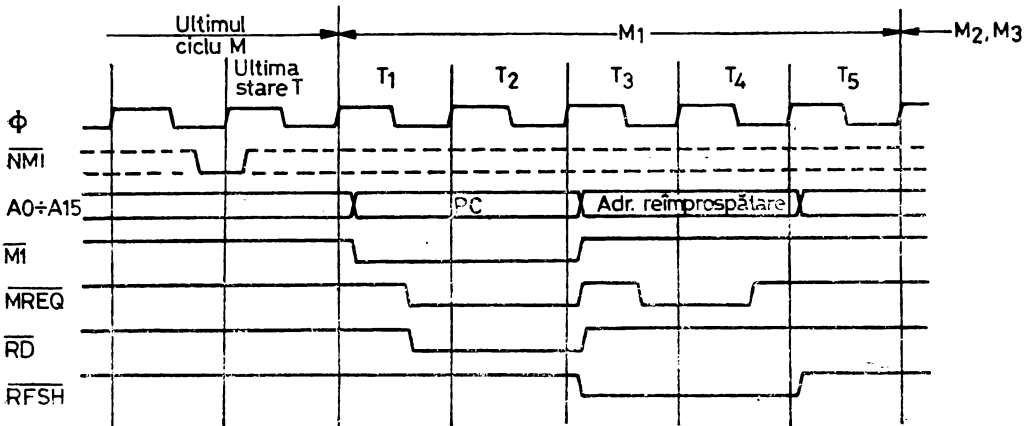

Fig. 1.15. Ciclul de cerere a intreruperii nemascabile

procesorului la $\overline{\text{NMI}}$ este asemănător cu un ciclu de citire din memorie. Diferența constă în aceea că, în situația de față, UC-Z80 ignoră codul plasat de memorie pe magistrala de date și execută o instrucțiune de restart la 0066H.

Pentru a înțelege mai bine relația între cele trei semnale, $\overline{\text{BUSRQ}}$, $\overline{\text{NMI}}$ și $\overline{\text{INT}}$, ce pot întrerupe fluxul normal al execuției instrucțiunilor, prezentăm în continuare organigrama din figura 1.16. Așa cum se vede, $\overline{\text{INT}}$ și $\overline{\text{NMI}}$ sint luate în considerație la sfârșitul instrucțiunii, în timp ce $\overline{\text{BUSRQ}}$

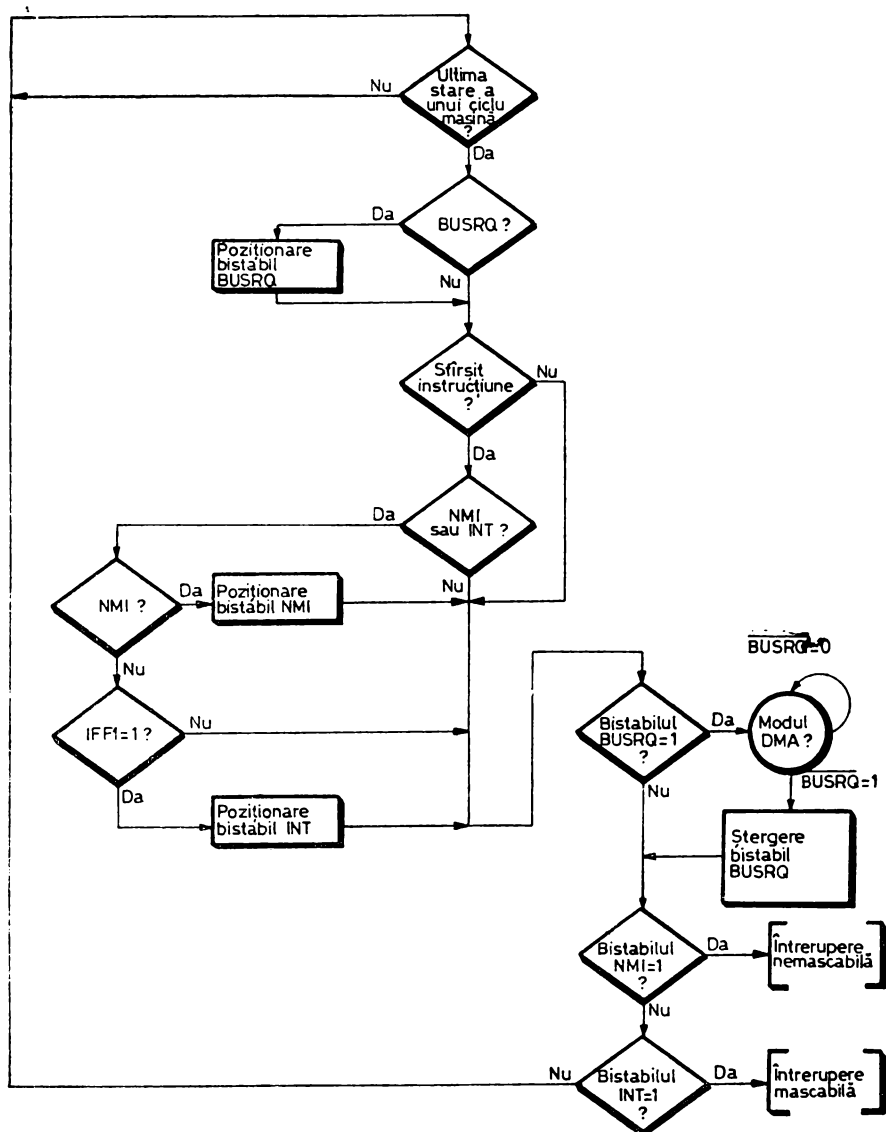

Fig. 1.16. Relația între $\overline{\text{BUSRQ}}$, $\overline{\text{NMI}}$ și $\overline{\text{INT}}$

la sfârșitul unui ciclu-mașină. Ordinea de prioritate a acestor semnale, începînd cu cel prioritar, este: \overline{BUSRQ} , \overline{NMI} și \overline{INT} . În timp ce UC-Z80 este în modul DMA, cu magistralele comandate de un periferic, nu se răspunde la \overline{NMI} sau \overline{INT} .

Desfășurarea pe cicli-mașină a răspunsurilor UC-Z80 la întreruperi este dată în tabelul 1.1.

TABELUL 1.1. Răspunsuri la întreruperi

Operația	Ciclii-mașină					Observații
	M ₁	M ₂	M ₃	M ₄	M ₅	
Întrerupere nemascabilă	ECO(5) se ignoră codul -operație [SP-1]	SSH(3) [SP-1]	SSL(3)			
Întrerupere mascabilă Modul 0	INTA (6) [SP-1]	COL(3) [SP-1]	COH(4) [SP-1]	SSH(3) [SP-1]	SSL(3)	Perifericul generează instrucțiunea „CALL”
	INTA(6) [SP-1]	SSH(3) [SP-1]	SSL(3)			Perifericul generează instrucțiunea „RST”
Întrerupere mascabilă Modul 1	INTA(7) [SP-1]	SSH(3) [SP-1]	SSL(3)			RST 38H generat intern
Întrerupere mascabilă Modul 2	INTA(7) [SP-1]	SSH(3) [SP-1]	SSL(3)	CML(3)	CMH(3)	Perifericul generează în M ₁ vectorul de întrerupere

Notă: ECO Extragere cod-operație
 SSH Scriere în stivă – octet mai semnificativ
 SSL Scriere în stivă – octet mai puțin semnificativ
 INTA Ciclu de cerere-achitare a întreruperii
 COL Citire operand – octet mai puțin semnificativ
 COH Citire operand – octet mai semnificativ
 CML Citire din memoria externă – octet mai puțin semnificativ
 CMH Citire din memoria externă – octet mai semnificativ
 () Număr de stări T necesare execuției unui ciclu-mașină

1.1.4.7. CICLUL DE IEȘIRE DIN STAREA HALT

Apariția unei instrucțiuni HALT va conduce la execuția de către UC-Z80 de NOP-uri. Ieșirea \overline{HALT} , pusă pe „0” la începutul secvenței de NOP-uri, rămîne activă pînă la primirea unei întreruperi, \overline{NMI} sau \overline{INT} , aceasta din urmă cu condiția să fi fost validată în prealabil.

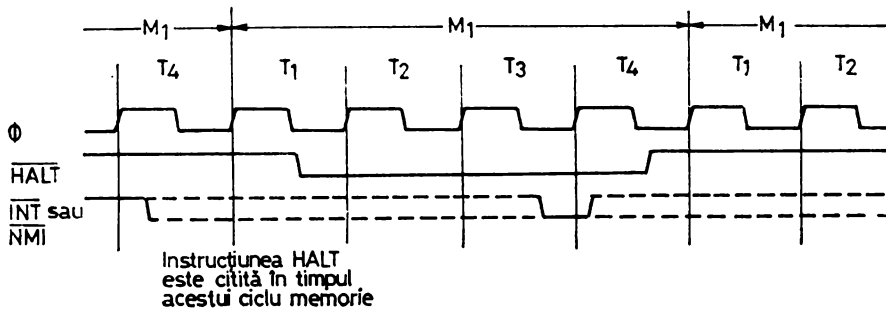

Fig. 1.17. Ciclul de ieșire din starea HALT

Microprocesorul execută NOP-uri în starea HALT pentru a asigura funcția de reîmprospătare a memoriilor dinamice. Aici un NOP este de fapt un ciclu de extragere în care UC-Z80 va ignora codul de pe magistrala de date înlocuindu-l intern cu instrucțiunea NOP.

Cele două linii de întrerupere sînt eșantionate cu frontul pozitiv al ceasului în starea T_4 a fiecărui NOP, așa cum se poate vedea în figura 1.17. Dacă unul din semnalele INT sau NMI a fost găsit activ se iese din starea HALT pe următorul front pozitiv și se intră într-un ciclu de achitare corespunzător tipului de întrerupere și modului de lucru programat.

1.1.4.8. CICLUL DE ÎNIIȚIALIZARE

Inițializarea unității centrale UC-Z80 se face cu ajutorul semnalului RESET. Acest semnal trebuie să fie activ cel puțin 3 perioade de ceas pentru ca UC-Z80 să îl accepte în mod corect. Pe durata cit RESET rămîne activ magistralele de adrese și date sînt în starea de impedanță înaltă, iar ieșirile de comandă sînt inactice. În figura 1.18 se dă diagrama unui ciclu de inițializare.

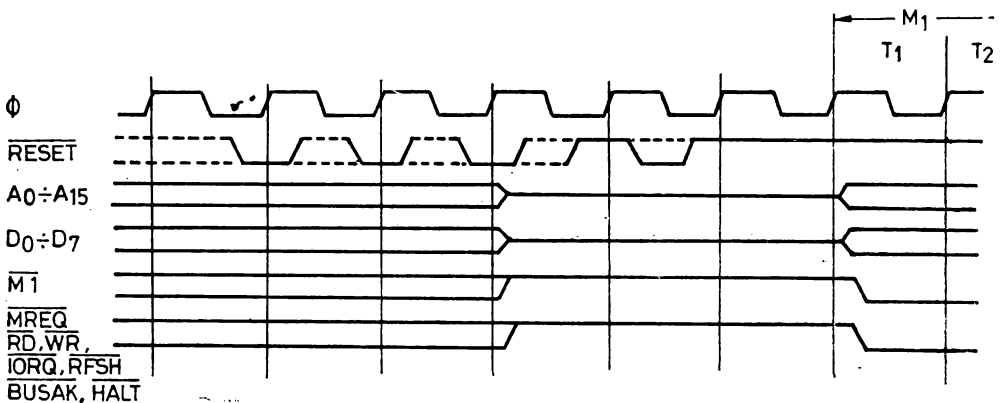

Fig. 1.18. Ciclul de inițializare

După ce **RESET** devine inactiv, sînt necesari încă trei cicli T înainte ca microprocesorul să-și reia modul de funcționare normal. La inițializare numărătorul de program se șterge încît în primul ciclu de extragere se va citi codul operație de la adresa 0000H.

1.1.5. SETUL DE INSTRUCȚIUNI

Microprocesorul Z80 are unul dintre cele mai puternice și versatile seturi de instrucțiuni în raport cu celelalte microprocesoare pe 8 biți. El poate executa 158 de tipuri diferite de instrucțiuni, incluzînd printre ele și setul de 78 instrucțiuni al lui 8080 (în cod obiect). Ca exemple de instrucțiuni foarte puternice putem da instrucțiunile speciale de transfer de blocuri sau instrucțiunile de prelucrare pe bit.

Setul de instrucțiuni Z80 va fi prezentat în continuare sub forma unor tabele sintetice, indicîndu-se: mnemonica instrucțiunii în limbaj de asamblare Z80, descrierea simbolică a operației, codul-obiect al instrucțiunii, starea indicatorilor de condiții, desfășurarea pe cicli-mașină a instrucțiunii. Instrucțiunile compatibile 8080 au mnemonica în limbaj de asamblare 8080 trecută într-o coloană separată.

Instrucțiunile Z80 se pot împărți în mai multe categorii:

- transferuri pe 8 biți;
- transferuri pe 16 biți;
- schimburi între registre, transfer de blocuri, căutări;
- operații aritmetice și logice pe 8 biți;
- operații aritmetice generale și operații de comandă a UC-Z80;
- operații aritmetice pe 16 biți;
- rotații și deplasări;
- prelucrări pe bit;
- salturi;
- apeluri de subrutine, reveniri, instrucțiuni de restart;
- operații de I/E.

Modurile de adresare implementate în UC-Z80 permit un transfer eficient de date între registre, memoria externă și dispozitivele periferice. Vom descrie mai jos, în mod succint, modurile de adresare ale microprocesorului, adică mecanismele de generare a adresei datelor necesare în execuția fiecărei instrucțiuni.

Adresare imediată

Cod-operație	} 1 sau 2 octeți
Operand	

Octetul care se găsește în memorie după codul-operație reprezintă operandul necesar.

Adresare imediată extinsă

Cod-operație	} 1 sau 2 octeți
Operand	
Operand	

Cei doi octeți ce se găsesc în memorie după codul-operație reprezintă operandul necesar.

Adresare directă în pagina zero

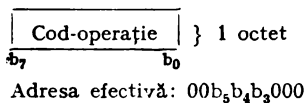

Cu ajutorul unei instrucțiuni de restart, de un octet, se poate specifica adresa completă a unei locații din pagina zero. De obicei, la această locație se plasează începutul unei subrutine, apelarea ei necesitând deci un singur octet.

Adresare relativă

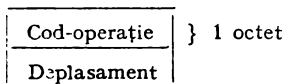

Octetul care se găsește în memorie după codul-operație reprezintă un *deplasament*. Acest deplasament, un număr de 8 biți cu semn, scris în complement față de 2, se adună la adresa instrucțiunii următoare.

Adresare extinsă

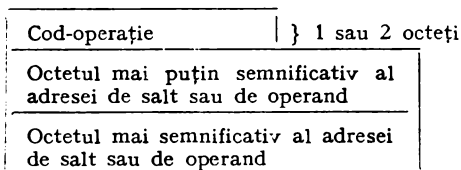

Cei doi octeți care urmează codului-operație constituie o adresă de salt sau o adresă de operand.

Adresare indexată

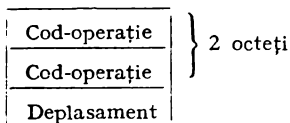

Octetul ce urmează codului-operație este un deplasament ce se adună la conținutul unuia dintre cele două registre index pentru a forma o adresă de memorie. Acest deplasament este, ca și în cazul adresării relative, un număr cu semn reprezentat în complement față de 2 (-128 , $+127$).

Adresare de registru. Codul-operație specifică explicit registrele utilizate de instrucțiune.

Adresare implicită. Codul-operație specifică implicit registrele utilizate: de exemplu, acumulatorul e întotdeauna registru-destinație în operațiile aritmetice.

Adresare indirectă cu registre. Codul-operație precizează un registru pereche, de exemplu HL, BC, care conține adresa de memorie.

Adresare pe bit. Codul-operație al unei instrucțiuni de prelucrare pe bit specifică bitul asupra căruia se execută operația. Octetul din care face parte bitul respectiv poate fi adresat, la rândul lui, cu ajutorul adresării de registru, indirecte cu registru sau indexate.

Menționăm că unele din instrucțiunile Z80, de exemplu cele aritmetice sau transferurile, pot avea mai mulți operanzi. În aceste cazuri se folosesc două tipuri de adresare. De pildă, un transfer utilizează adresarea imediată pentru a specifica sursa și adresarea indirectă cu registru sau indexată pentru a specifica destinația.

În tabelele prezentate mai jos se vor folosi următoarele notații și simboluri pentru indicatorii de condiții:

- S *Indicator de semn.* S=1 dacă cel mai semnificativ bit al rezultatului este „1”, rezultatul e negativ.
- Z *Indicator de zero.* Z=1 dacă rezultatul operației este o încărcare a lui 00H în acumulator.
- P/V *Indicator de paritate/depășire.* După cum se vede, paritatea (P) și depășirea utilizează același indicator de condiție. Operațiile logice afectează indicatorul în funcție de paritatea rezultatului, iar cele aritmetice în funcție de depășire. Dacă P/V memorează paritatea atunci P/V=1 când rezultatul e par. În cazul în care P/V memorează depășirea atunci indicatorul e „1” când rezultatul produce depășire. Indicatorul de depășire, V, indică faptul că numărul în complement față de 2 din acumulator este eronat deoarece s-a depășit gama permisă: maximum +127, minimum -128. De exemplu:

$$+119 = 0111\ 0111$$

$$+ \quad 9 = 0000\ 1001$$

$$C=0 \quad 1000\ 0000 = -128 \text{ (greșit). Apare depășire..}$$

În acest caz rezultatul e incorect: apare depășire iar indicatorul de transport rămîne „0”. Situația va fi sesizată de indicatorul V care se va poziționa pe „1”.

- H *Indicator de transport auxiliar.* H=1 dacă operațiile de adunare sau scădere au produs un transport sau un împrumut din bitul 4 al acumulatorului. Indicatorul H nu poate fi testat prin program el fiind utilizat numai de instrucțiunea DAA.
- N *Indicator de adunare/scădere.* N=1 dacă operația precedentă a fost scădere. De asemenea, nu poate fi testat prin program, fiind utilizat numai de DAA.
- C *Indicator de transport.* C=1 dacă operația a produs un transport din cel mai semnificativ bit al operandului sau al rezultatului.
- ↓ Indicatorul este afectat în funcție de rezultatul operației.
- Indicatorul nu e modificat de operație.
- 0 Indicatorul e pus pe „0” de operație.
- 1 Indicatorul e pus pe „1” de operație.
- × Valoarea indicatorului nu are importanță.
- V P/V memorează depășirea.
- P P/V memorează paritatea.

În scrierea mnemonicelor Z80 se vor întrebuița următoarele notații:

- r,r' Unul din registrele UC-Z80: A, B, C, D, E, H, L.
- n Expresie pe un octet în gama (0, 255).

(HL)	Conținutul memoriei la locația adresată de conținutul perechii de registre HL.
<i>d</i>	Expresie pe un octet în gama (-128, +127).
<i>nn</i>	Expresie pe doi octeți în gama (0, 65535).
(<i>nn</i>)	Conținutul memoriei la locația adresată de expresia <i>nn</i> .
<i>dd</i>	Unul din registrele duble: BC, DE, HL, SP.
<i>qq</i>	Unul din registrele duble: BC, DE, HL, AF.
<i>s</i>	Poate fi <i>r</i> , <i>n</i> , (HL), (IX+d) sau (IY+d).
<i>m</i>	Poate fi <i>r</i> , (HL), (IX+d) sau (IY+d).
<i>ss</i>	Unul din registrele duble BC, DE, HL, SP.
<i>pp</i>	Unul din registrele duble BC, DE, IX, SP.
<i>rr</i>	Unul din registrele duble BC, IY, SP, DE.
<i>b</i>	Expresie în gama (0, 7).
<i>cc</i>	Starea indicatorilor de condiții.
<i>e</i>	Expresie pe un octet în gama (-126, +129).

Pentru mnemonicele instrucțiunilor 8080 se mai folosesc următoarele simboluri:

<i>rp</i>	Unul din registrele pereche ; B pentru BC, D pentru DE, H pentru HL și SP pentru indicatorul vârfului de stivă.
PSW	Desemnează perechea de registre AF (acumulatorul și indicatorii de condiții).

Descrierea ciclilor-mașină se va face utilizând următoarele prescurtări:

CM	Citare din memoria externă.
CMH	Citare din memoria externă — octet mai semnificativ.
CML	Citare din memoria externă — octet mai puțin semnificativ.
CO	Citare operand.
COH	Citare operand — octet mai semnificativ.
COL	Citare operand — octet mai puțin semnificativ.
CPO	Citare din <i>port</i> de I/E.
CSH	Citare din stivă — octet mai semnificativ.
CSL	Citare din stivă — octet mai puțin semnificativ.
ECO	Extragere cod-operație.
OI	Operație internă.
SM	Scriere în memoria externă.
SMH	Scriere în memoria externă — octet mai semnificativ.
SML	Scriere în memoria externă — octet mai puțin semnificativ.
SPO	Scriere în <i>port</i> de I/E.
SSH	Scriere în stivă — octet mai semnificativ.
SSL	Scriere în stivă — octet mai puțin semnificativ.
()	Număr de stări T necesare execuției unui ciclu-mașină.

TABELUL 1.2. Transferuri pe 8 biți

Mnemonica Z80	Mnemonica 8080	Descrierea simbolică	Codul-obiect		Indicatorii de condiții						
			Binar	Hexa	S	Z	H	P/V	N	C	
LD r, r'	MOV r, r'	$r \leftarrow r'$	01	$r \quad r'$	
LD r, n	MVI r, n	$r \leftarrow n$	00	$r \quad 110$ $\leftarrow \quad n \quad \rightarrow$	
LD $r, (HL)$	MOV r, M	$r \leftarrow (HL)$	01	$r \quad 110$	
LD $r, (IX+d)$		$r \leftarrow (IX+d)$	11	011 101 $r \quad 101$ $\leftarrow \quad d \quad \rightarrow$	DD
LD $r, (IY+d)$		$r \leftarrow (IY+d)$	11	111 101 $r \quad 110$ $\leftarrow \quad d \quad \rightarrow$	FD
LD $(HL), r$	MOV M, r	$(HL) \leftarrow r$	01	110 r	
LD $(IX+d), r$		$(IX+d) \leftarrow r$	11	011 101 01 110 r $\leftarrow \quad d \quad \rightarrow$	DD
LD $(IY+d), r$		$(IY+d) \leftarrow r$	11	111 101 01 110 r $\leftarrow \quad d \quad \rightarrow$	FD
LD $(HL), n$	MVI M, n	$(HL) \leftarrow n$	00	110 110 $\leftarrow \quad n \quad \rightarrow$	36
LD $(IX+d), n$		$(IX+d) \leftarrow n$	11	011 101 00 110 110 $\leftarrow \quad d \quad \rightarrow$ $\leftarrow \quad n \quad \rightarrow$	DD 36
LD $(IY+d), n$		$(IY+d) \leftarrow n$	11	111 101 00 110 110 $\leftarrow \quad d \quad \rightarrow$ $\leftarrow \quad n \quad \rightarrow$	FD 36
LD $A, (BC)$	LDAX B	$A \leftarrow (BC)$	00	001 010	0A
LD $A, (DE)$	LDAX D	$A \leftarrow (DE)$	00	011 010	1A
LD $A, (nn)$	LDA nn	$A \leftarrow (nn)$	00	111 010 $\leftarrow \quad n \quad \rightarrow$ $\leftarrow \quad n \quad \rightarrow$	3A
LD $(BC), A$	STAX B	$(BC) \leftarrow A$	00	000 010	02
LD $(DE), A$	STAX D	$(DE) \leftarrow A$	00	010 010	12
LD $(nn), A$	STA nn	$(nn) \leftarrow A$	00	110 010 $\leftarrow \quad n \quad \rightarrow$ $\leftarrow \quad n \quad \rightarrow$	32
LD A, I		$A \leftarrow I$	11	101 101 01 010 111	ED 57	↑	↓	×	×	IFF	0
LD A, R		$A \leftarrow R$	11	101 101 01 011 111	ED 5F	↑	↓	×	×	IFF	0
LD I, A		$I \leftarrow A$	11	101 101 01 000 111	ED 47
LD R, A		$R \leftarrow A$	11	101 101 01 001 111	ED 4F

Ciclii-mașină					Observații și note
M ₁	M ₂	M ₃	M ₄	M ₅	
ECO(4)					<i>r, r'</i> Registru
ECO(4)	CO(3)				000 B
					001 C
ECO(4)	CM(3)				010 D
					011 E
ECO(4) + ECO(4)	CO(3)	OI(5)	CM(3)		100 H
					101 L
					111 A
ECO(4) + ECO(4)	CO(3)	OI(5)	CM(3)		
ECO(4)	SM(3)				
ECO(4) + ECO(4)	CO(3)	OI(5)	SM(3)		
ECO(4) + ECO(4)	CO(3)	OI(5)	SM(3)		
ECO(4)	CO(3)	SM(3)			
ECO(4) + ECO(4)	CO(3)	CO(5)	SM(3)		
ECO(4) + ECO(4)	CO(3)	CO(5)	SM(3)		Nota 1
ECO(4)	CM(3)				
ECO(4)	CM(3)				
ECO(4)	COL(3)	COH(4)	CM(3)		
ECO(4)	SM(3)				
ECO(4)	SM(3)				
ECO(4)	COL(3)	C OH(3)	SM(3)		
ECO(4) + ECO(5)					Vezi § 1.1.3
ECO(4) + ECO(5)					
ECO(4) + ECO(5)					
ECO(4) + ECO(5)					

TABELUL 1.3. Transferuri pe 16 biți

Mnemonica Z80	Mnemonica 8080	Descrierea simbolică	Codul-obiect		Indicatorii de condiții					
			Binar	Hexa	S	Z	H	P/V	N	C
LD <i>dd, nn</i>	LXI <i>rp, nn</i>	$dd \leftarrow nn$	00 <i>dd</i> 0 001 $\leftarrow n \rightarrow$ $\leftarrow n \rightarrow$. . . x . x . . .					
LD IX, <i>nn</i>		$IX \leftarrow nn$	11 011 101 00 100 001 $\leftarrow n \rightarrow$ $\leftarrow n \rightarrow$	DD 21	. . . x . x . . .					
LD IY, <i>nn</i>		$IY \leftarrow nn$	11 111 101 00 100 001 $\leftarrow n \rightarrow$ $\leftarrow n \rightarrow$	FD 21	. . . x . x . . .					
LD HL, (<i>nn</i>)	LHLD <i>nn</i>	$H \leftarrow (nn + 1)$ $L \leftarrow (nn)$	00 101 010 $\leftarrow n \rightarrow$ $\leftarrow n \rightarrow$	2A	. . . x . x . . .					
LD <i>dd, (nn)</i>		$dd_H \leftarrow (nn + 1)$ $dd_L \leftarrow (nn)$	11 101 101 01 <i>dd</i> 1 011 $\leftarrow n \rightarrow$ $\leftarrow n \rightarrow$	ED	. . . x . x . . .					
LD IX, (<i>nn</i>)		$IX_H \leftarrow (nn + 1)$ $IX_L \leftarrow (nn)$	11 011 101 00 101 010 $\leftarrow n \rightarrow$ $\leftarrow n \rightarrow$	DD 2A	. . . x . x . . .					
LD IY, (<i>nn</i>)		$IY_H \leftarrow (nn + 1)$ $IY_L \leftarrow (nn)$	11 111 101 00 101 010 $\leftarrow n \rightarrow$ $\leftarrow n \rightarrow$	FD 2A	. . . x . x . . .					
LD (<i>nn</i>), HL	SHLD <i>nn</i>	$(nn + 1) \leftarrow H$ $(nn) \leftarrow L$	00 100 010 $\leftarrow n \rightarrow$ $\leftarrow n \rightarrow$	22	. . . x . x . . .					
LD (<i>nn</i>), <i>dd</i>		$(nn + 1) \leftarrow dd_H$ $(nn) \leftarrow dd_L$	11 101 101 01 <i>dd</i> 0 011 $\leftarrow n \rightarrow$ $\leftarrow n \rightarrow$	ED	. . . x . x . . .					
LD (<i>nn</i>), IX		$(nn + 1) \leftarrow IX_H$ $(nn) \leftarrow IX_L$	11 011 101 00 100 010 $\leftarrow n \rightarrow$ $\leftarrow n \rightarrow$	DD 22	. . . x . x . . .					
LD (<i>nn</i>), IY		$(nn + 1) \leftarrow IY_H$ $(nn) \leftarrow IY_L$	11 111 101 00 100 010 $\leftarrow n \rightarrow$ $\leftarrow n \rightarrow$	FD 22	. . . x . x . . .					
LD SP, HL	SPHL	$SP \leftarrow HL$	11 111 001	F9	. . . x . x . . .					
LD SP, IX		$SP \leftarrow IX$	11 011 101 11 111 001	DD F9	. . . x . x . . .					

Ciclii-mașină					Observații și note
M ₁	M ₂	M ₃	M ₄	M ₅	
ECO(4)	COL(3)	COH(3)			dd Registre
ECO(4) + ECO(4)	COL(3)	COH(3)			00 BC
					01 DE
					10 HL
					11 SP
ECO(4) + ECO(4)	COL(3)	COH(3)			Nota 2
ECO(4)	COL(3)	COH(3)	CML(3)	CMH(3)	
ECO(4) + ECO(4)	COL(3)	COH(3)	CML(3)	CMH(3)	Indice H = mai semnificativ
ECO(4) + ECO(4)	COL(3)	COH(3)	CML(3)	CMH(3)	Indice L = mai puțin semnificativ
ECO(4) + ECO(4)	COL(3)	COH(3)	CML(3)	CMH(3)	
ECO(4)	COL(3)	COH(3)	SML(3)	SMH(3)	
ECO(4) + ECO(4)	COL(3)	COH(3)	SML(3)	SMH(3)	
ECO(4) + ECO(4)	COL(3)	COH(3)	SML(3)	SMH(3)	
ECO(4) + ECO(4)	COL(3)	COH(3)	SML(3)	SMH(3)	
ECO(6)					
ECO(4) + ECO(6)					

TABELUL 1.3 (continuare)

Mnemonica Z80	Mnemonica 8080	Descrierea simbolică	Codul-obiect		Indicatorii de condiții						
			Binar	Hexa	S	Z	H	P/V	N	C	
LD SP, IY		SP←IY	11 111 101 11 111 001	FD F9
PUSH qq	PUSH rp PUSH PSW	(SP-2)←qq _L (SP-1)←qq _H SP←SP-2	11 qq0 101	
PUSH IX		(SP-2)←IX _L (SP-1)←IX _H SP←SP-2	11 011 101 11 100 101	DD E5
PUSH IY		(SP-2)←IY _L (SP-1)←IY _H SP←SP-2	11 111 101 11 100 101	FD E5
POP qq	POP rp POP PSW	qq _H ←(SP+1) qq _L ←SP SP←SP+2	11 qq0 001	
POP IX		IX _H ←(SP+1) IX _L ←SP SP←SP+2	11 011 101 11 100 001	DD E1
POP IY		IY _H ←SP+1 IY _L ←SP SP←SP+2	11 111 101 11 100 001	FD E1

TABELUL 1.4. Schimburi între registre, transfer de blocuri, căutări

Mnemonica Z80	Mnemonica 8080	Descrierea simbolică	Codul-obiect		Indicatorii de condiții						
			Binar	Hexa	S	Z	H	P/V	N	C	
EX DE, HL	XCHG	DE↔HL	11 101 011	EB
EX AF, AF'		AF↔AF'	00 001 000	08
EXX		BC↔BC' DE↔DE' HL↔HL'	11 011 001	D9
EX (SP), HL	XTHL	H↔(SP+1) L↔(SP)	11 100 011	E3
EX (SP), IX		IX _H ↔(SP+1) IX _L ↔(SP)	11 011 101 11 100 011	DD E3

Ciclii-mașină					Observații și note
M ₁	M ₂	M ₃	M ₄	M ₅	
ECO(4) + ECO(6)					
ECO(5) SP-1 →	SSH(3) SP-1 →	SSL(3)			
ECO(4) + ECO(5) SP-1 →	SSH(3) SP-1 →	SSL(3)			
ECO(4) + ECO(5) SP-1 →	SSH(3) SP-1 →	SSL(3)			
ECO(4) SP+1 →	CSL(3) SP+1 →	CSH(3) SP+1 →			
ECO(4) + ECO(4) SP+1 →	CSL(3) SP+1 →	CSH(3) SP+1 →			
ECO(4) + ECO(4) SP+1 →	CSL(3) SP+1 →	CSH(3) SP+1 →			

Ciclii-mașină					Observații și note
M ₁	M ₂	M ₃	M ₄	M ₅	
ECO(4)					
ECO(4)					
ECO(4)					
ECO(4) SP+1 →	CSL(3) SP+1 →	CSH(4)	SSH(3) SP-1 →	SSL(5)	
ECO(4) + ECO(4) SP+1 →	CSL(3) SP+1 →	CSH(4)	SSH(3) SP-1 →	SSL(5)	

TABELUL 1.4 (continuare)

Mnemonica Z80	Mnemonica 8080	Descrierea simbolică	Codul-obiect		Indicatorii de condiții					
			Binar	Hexa	S	Z	H	P/V	N	C
EX (SP), IY		IY _H ↔(SP+1) IY _L ↔(SP)	11 111 101	FD	. . × . × . . .					
			11 100 011	E3						
LDI		(DE)←(HL) DE←DE+1 HL←HL+1 BC←BC-1	11 101 101	ED	. . × 0 × ↑ 0 .					
			10 100 000	A0						
LDIR		(DE)←(HL) DE←DE+1 HL←HL+1 BC←BC-1 se repetă pînă cînd BC=0	11 101 101	ED	. . × 0 × 0 0 .					
			10 110 000	B0						
LDD		(DE)←(HL) DE←DE-1 HL←HL-1 BC←BC-1	11 101 101	ED	. . × 0 × ↑ 0 .					
			10 101 000	A8						
LDDR		(DE)←(HL) DE←DE-1 HL←HL-1 BC←BC-1 se repetă pînă cînd BC=0	11 101 101	ED	. . × 0 × 0 0 .					
			10 111 000	B8						
CPI		A-(HL) HL←HL+1 BC←BC-1	11 101 101	ED	↑ ↓ × ↓ × ↓ 1 .					
			10 100 001	A1						
CPIR		A-(HL) HL←HL+1 BC←BC-1 se repetă pînă cînd A=(HL) sau BC=0	11 101 101	ED	↑ ↓ × ↓ × ↓ 1 .					
			10 110 001	B1						
CPD		A-(HL) HL←HL-1 BC←BC-1	11 101 101	ED	↑ ↓ × ↓ × ↓ 1 .					
			10 101 001	A9						
CPDR		(A-(HL) HL←HL-1 BC←BC-1 se repetă pînă cînd A=(HL) sau BC=0	11 101 101	ED	↑ ↓ × ↓ × ↓ 1 .					
			10 111 001	B9						

Ciclii-mașină					Observații și note
M ₁	M ₂	M ₃	M ₄	M ₅	
ECO(4) + ECO(4)	CSL(3) SP + 1 →	CSH(4)	SSH(3) SP - 1 →	SSL(5)	
ECO(4) + ECO(4)	CM(3)	SM(5)			Nota 3 Nota 4
ECO(4) + ECO(4)	CM(3)	SM(5)	OI(5) numai cind BC ≠ 0		
ECO(4) + ECO(4)	CM(3)	SM(5)			Nota 4
ECO(4) + ECO(4)	CM(3)	SM(5)	OI(5) numai cind BC ≠ 0		
ECO(4) + ECO(4)	CM(3)	OI(5)			Nota 4 Nota 5 Nota 6
ECO(4) + ECO(4)	CM(3)	OI(5)	OI(5) numai cind BC ≠ 0		Nota 4 Nota 6
ECO(4) + ECO(4)	CM(3)	OI(5)			Nota 4 Nota 6
ECO(4) + ECO(4)	CM(3)	OI(5)	OI(5) numai cind BC ≠ 0		Nota 4 Nota 6

TABELUL 1.5. Operații aritmetice și logice pe 8 biți

Mnemonica Z80	Mnemonica 8080	Descrierea simbolică	Codul-obiect		Indicatorii de condiții					
			Binar	Hexa	S	Z	H	P/V	N	C
ADD A, r	ADD r	$A \leftarrow A + r$	10	$\boxed{000} r$		$\uparrow \downarrow \times \downarrow \times V$	0	\downarrow		
ADD A, n	ADI n	$A \leftarrow A + n$	11	$\boxed{000} 110$ $\leftarrow n \rightarrow$		$\uparrow \downarrow \times \downarrow \times V$	0	\downarrow		
ADD A, (HL)	ADD M	$A \leftarrow A + (HL)$	10	$\boxed{000} 110$		$\uparrow \downarrow \times \downarrow \times V_d$	0	\downarrow		
ADD A, (IX+d)		$A \leftarrow A + (IX+d)$	11	011 101 10 $\boxed{000} 110$ $\leftarrow d \rightarrow$	DD	$\uparrow \downarrow \times \downarrow \times V$	0	\downarrow		
ADD A, (IY+d)		$A \leftarrow A + (IY+d)$	11	111 101 10 $\boxed{000} 110$ $\leftarrow d \rightarrow$	FD	$\uparrow \downarrow \times \downarrow \times V$	0	\downarrow		
ADC A, s	ADC r ADC M ACI n	$A \leftarrow A + s + CY$		$\boxed{001}$		$\uparrow \downarrow \times \downarrow \times V$	0	\downarrow		
SUB s	SUB r SUB M SUI n	$A \leftarrow A - s$		$\boxed{010}$		$\uparrow \downarrow \times \downarrow \times V$	0	\downarrow		
SBC A, s	SBB r SBB M SBI n	$A \leftarrow A - s - CY$		$\boxed{011}$		$\uparrow \downarrow \times \downarrow \times V$	0	\downarrow		
AND s	ANA r ANA M ANI n	$A \leftarrow A \wedge s$		$\boxed{100}$		$\uparrow \downarrow \times 1 \times P$	0	0	0	0
OR s	ORA r ORA M ORI n	$A \leftarrow A \vee s$		$\boxed{110}$		$\uparrow \downarrow \times 0 \times P$	0	0	0	0
XOR s	XRA r XRA M XRI n	$A \leftarrow A \oplus s$		$\boxed{101}$		$\uparrow \downarrow \times 0 \times P$	0	0	0	0
CP s	CMP r CMP M CPI n	$A - s$		$\boxed{111}$		$\uparrow \downarrow \times \downarrow \times V$	1	\downarrow		
INC r	INR r	$r \leftarrow r + 1$	00	r $\boxed{100}$		$\uparrow \downarrow \times \downarrow \times V$	0	.		
INC (HL)	INR M	$(HL) \leftarrow (HL) + 1$	00	110 $\boxed{100}$		$\uparrow \downarrow \times \downarrow \times V$	0	.		
INC (IX+d)		$(IX+d) \leftarrow (IX+d) + 1$	11	011 101 00 110 $\boxed{100}$ $\leftarrow d \rightarrow$	DD	$\uparrow \downarrow \times \downarrow \times V$	0	.		

Ciclii-mașină					Observații și note
M ₁	M ₂	M ₃	M ₄	M ₅	
ECO(4)					r Registru
ECO(4)	CO(3)				000 B
					001 C
					010 D
ECO(4)	CM(3)				011 E
					100 H
ECO(4) + ECO(4)	CO(3)	OI(5)	CM(3)		101 L
					111 A
ECO(4) + ECO(4)	CO(3)	OI(5)	CM(3)		
La fel ca la ADD, funcție de s					s poate fi r, n, (HL), (IX+d) sau (IY+d), ca în cazul instrucți- unilor ADD. Pentru a obține codul-obiect se înlocuiesc biții 000 din codul-obiect al instrucțiunii ADD corespunzătoare cu biții indicați.
— „ —					
— „ —					
— „ —					
— „ —					
— „ —					
— „ —					
ECO(4)					
ECO(4)	CM(4)	SM(3)			
ECO(4) + ECO(4)	CO(3)	OI(5)	CM(4)	SM(3)	

TABELUL 1.5 (continuare)

Mnemonica Z80	Mnemonica 8080	Descrierea simbolică	Codul-obiect		Indicatorii de condiții								
			Binar	Hexa	S	Z	H	P/V	N	C			
INC (IY + d)		$(IY + d) \leftarrow (IY + d) + 1$	11 111 101 00 110 100 $\leftarrow d \rightarrow$	FD	↓	↓	×	×	↓	×	V	0	.
DEC m	DCR r DCR M	$m \leftarrow m - 1$	101		↓	↓	×	×	↓	×	V	1	.

TABELUL 1.6. Operații aritmetice generale și operații de comandă a UC-Z80

Mnemonica Z80	Mnemonica 8080	Descrierea simbolică	Codul-obiect		Indicatorii de condiții								
			Binar	Hexa	S	Z	H	P/V	N	C			
DAA	DAA	Convertește conținutul acumulatorului într-un format BCD după adunări sau scăderi cu operanți în format BCD	00 100 111	27	↓	↓	×	×	↓	×	P	.	↓
CPL	CMA	$A \leftarrow \bar{A}$	00 101 111	2F	.	.	×	1	×	.	.	1	.
NEG		$A \leftarrow 0 - A$	11 101 101 01 000 100	ED 44	↓	↓	×	×	↓	×	V	1	↓
CCF	CMC	$CY \leftarrow \bar{CY}$	00 111 111	3F	.	.	×	×	×	.	0	↓	
SCF	STC	$CY \leftarrow 1$	00 110 111	37	.	.	×	0	×	.	0	1	
NOP	NOP		00 000 000	00	.	.	×	.	×
HALT	HLT	Oprire UC-Z80	01 110 110	76	.	.	×	.	×
DI	DI	$IFF_{1,2} \leftarrow 0$	11 110 011	F3	.	.	×	.	×
EI	EI	$IFF_{1,2} \leftarrow 1$	11 111 011	FB	.	.	×	.	×
IM 0		Stabilire mod întreruperi 0	11 101 101 01 000 110	ED 46	.	.	×	.	×
IM 1		Stabilire mod întreruperi 1	11 101 101 01 010 110	ED 56	.	.	×	.	×
IM 2		Stabilire mod întreruperi 2	11 101 101 01 011 110	ED 5E	.	.	×	.	×

Ciclii-mașină					Observații și note
M ₁	M ₂	M ₃	M ₄	M ₅	
ECO(4) + ECO(4)	CO(3)	OI(5)	CM(4)	SM(3)	<p><i>m</i> poate fi <i>r</i>, (HL), (IX+d) sau (IY+d), ca în cazul instrucțiunilor INC. Pentru a afla codul-obiect se înlocuiesc biții 100 cu 101.</p>
La fel ca la INC, funcție de <i>m</i>					

Ciclii-mașină					Observații și note
M ₁	M ₂	M ₃	M ₄	M ₅	
ECO(4)					Nota 7
ECO(4)					<p>Complement față de 1. Nota 8 Complement față de 2. Nota 9</p> <p>Întreruperile nu sint eșantionate la sfârșitul instrucțiunilor EI și DI</p>
ECO(4) + ECO(4)					
ECO(4)					
ECO(4)					
ECO(4)					
ECO(4)					
ECO(4)					
ECO(4)					
ECO(4) + ECO(4)					
ECO(4) + ECO(4)					
ECO(4) + ECO(4)					

TABELUL 1.7. Operații aritmetice pe 16 biți

Mnemonica Z80	Mnemonica 8080	Descrierea simbolică	Codul-obiect		Indicatorii de condiții							
			Binar	Hexa	S	Z	H	P/V	N	C		
ADD HL, <i>ss</i>	DAD <i>rp</i>	$HL \leftarrow HL + ss$	00 <i>ss</i> 1 001		.	.	x	x	x	.	0	↑
ADC HL, <i>ss</i>		$HL \leftarrow HL + ss + CY$	11 101 101 01 <i>ss</i> 1 010	ED	↑	↓	x	x	x	V	0	↑
SBC HL, <i>ss</i>		$HL \leftarrow HL - ss - CY$	11 101 101 01 <i>ss</i> 0 010	ED	↑	↓	x	x	x	V	1	↑
ADD IX, <i>pp</i>		$IX \leftarrow IX + pp$	11 011 101 01 <i>pp</i> 1 001	DD	.	.	x	x	x	.	0	↑
ADD IY, <i>rr</i>		$IY \leftarrow IY + rr$	11 111 101 00 <i>rr</i> 1 001	FD	.	.	x	x	x	.	0	↑
INC <i>ss</i>	INX <i>rp</i>	$ss \leftarrow ss + 1$	00 <i>ss</i> 0 011		.	.	x	.	x	.	.	.
INC IX		$IX \leftarrow IX + 1$	11 011 101 00 100 011	DD 23	.	.	x	.	x	.	.	.
INC IY		$IY \leftarrow IY + 1$	11 111 101 00 100 011	FD 23	.	.	x	.	x	.	.	.
DEC <i>ss</i>	DCX <i>rp</i>	$ss \leftarrow ss - 1$	00 <i>ss</i> 1 011		.	.	x	.	x	.	.	.
DEC IX		$IX \leftarrow IX - 1$	11 011 101 00 101 011	DD 2B	.	.	x	.	x	.	.	.
DEC IY		$IY \leftarrow IY - 1$	11 111 101 00 101 011	FD 2B	.	.	x	.	x	.	.	.

TABELUL 1.8. Rotații și deplasări

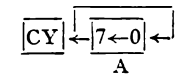
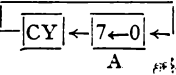
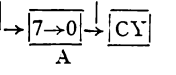
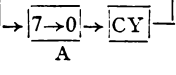
Mnemonica Z80	Mnemonica 8080	Descrierea simbolică	Codul-obiect		Indicatorii de condiții							
			Binar	Hexa	S	Z	H	P/V	N	C		
RLCA	RLC		00 000 111	07	.	.	x	0	x	.	0	↑
RLA	RAL		00 010 111	17	.	.	x	0	x	.	0	↑
RRCA	RRC		00 001 111	0F	.	.	x	0	x	.	0	↑
RRA	RAR		00 011 111	1F	.	.	x	0	x	.	0	↑

Ciclii-mașină					Observații și note
M ₁	M ₂	M ₃	M ₄	M ₅	
ECO(4)	OI(4)	OI(3)			<i>ss</i> Registre
ECO(4) + ECO(4)	OI(4)	OI(3)			00 BC 01 DE 10 HL 11 SP
ECO(4) + ECO(4)	OI(4)	OI(3)			<i>pp</i> Registre
ECO(4) + ECO(4)	OI(4)	OI(3)			00 BC 01 DE 10 IX 11 SP
ECO(6)					<i>rr</i> Registre
ECO(4) + ECO(6)					00 BC 01 DE 10 IY 11 SP
ECO(4) + ECO(6)					
ECO(6)					
ECO(4) + ECO(6)					
ECO(4) + ECO(6)					

Ciclii-mașină					Observații și note
M ₁	M ₂	M ₃	M ₄	M ₅	
ECO(4)					
ECO(4)					
ECO(4)					
ECO(4)					

TABELUL 1.8 (continuare)

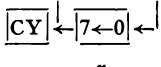
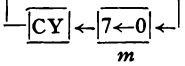
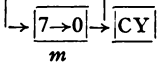
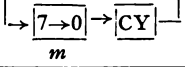
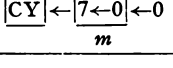
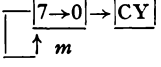
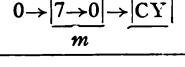
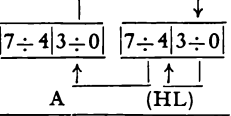
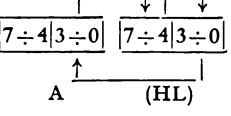
Mnemonica Z80	Mnemonica 8080	Descrierea simbolică	Codul-obiect		Indicatorii de condiții							
			Binar	Hexa	S	Z	H	P/V	N	C		
RLC r			11 001 011 00 <u>000</u> r	CB	↑	↓	×	0	×	P	0	↓
RLC (HL)			11 001 011 00 <u>000</u> 110	CB	↑	↓	×	0	×	P	0	↓
RLC (IX+d)		(HL) (IX+d) (IY+d)	11 011 101 11 001 011 ← d → 00 <u>000</u> 110	DD CB	↑	↓	×	0	×	P	0	↓
RLC (IY+d)			11 111 101 11 001 011 ← d → 00 <u>000</u> 110	FD CB	↑	↓	×	0	×	P	0	↓
RL m			<u>010</u>		↑	↓	×	0	×	P	0	↓
RRC m			<u>001</u>		↑	↓	×	0	×	P	0	↓
RR m			<u>011</u>		↑	↓	×	0	×	P	0	↓
SLA m			<u>100</u>		↑	↓	×	0	×	P	0	↓
SRA m			<u>101</u>		↑	↓	×	0	×	P	0	↓
SRL m			<u>111</u>		↑	↓	×	0	×	P	0	↓
RLD			11 101 101 01 101 111	ED 6F	↑	↓	×	0	×	P	0	.
RRD			11 101 101 01 100 111	ED 67	↑	↓	×	0	×	P	0	.

Ciclii-mașină					Observații și note
M ₁	M ₂	M ₃	M ₄	M ₅	
ECO(4) + ECO(4)					<i>m=r, (HL), (IX+d), (IY+d)</i> Pentru a obține codul-obiect se înlocuiesc biții 000 din codul-obiect al instrucțiunii RLC corespunzătoare cu biții indicați
ECO(4) + ECO(4)					
ECO(4) + ECO(4)	CO(3)	OI(5)	CM(4)	SM(3)	
ECO(4) + ECO(4)	CO(3)	OI(5)	CM(4)	SM(3)	
La fel ca RLC, funcție de <i>m</i>					
— „ —					
— „ —					
— „ —					
— „ —					
— „ —					
ECO(4) + ECO(4)	CM(3)	OI(4)	SM(3)		
ECO(4) + ECO(4)	CM(3)	OI(4)	SM(3)		

TABELUL 1.9. Prelucrări pe bit

Mnemonica Z80	Mnemonica 8080	Descrierea simbolică	Codul-obiect		Indicatorii de condiții					
			Binar	Hexa	S	Z	H	P/V	N	C
BIT b, r		$Z \leftarrow \overline{F}_b$	11 001 011 01 b r	CB	\times	\downarrow	\times	\times	\times	0
BIT $b, (HL)$		$Z \leftarrow \overline{(HL)}_b$	11 001 011 01 b 110	CB	\times	\downarrow	\times	\times	\times	0
BIT $b, (IX+d)$		$Z \leftarrow \overline{(IX+d)}_b$	11 011 101 11 001 011 $\leftarrow d \rightarrow$ 01 b 110	DD CB	\times	\downarrow	\times	\times	\times	0
BIT $b, (IY+d)$		$Z \leftarrow \overline{(IY+d)}_b$	11 111 101 11 001 011 $\leftarrow d \rightarrow$ 01 b 110	FD CB	\times	\downarrow	\times	\times	\times	0
SET b, r		$r_b \leftarrow 1$	11 001 011 $\overline{11}$ b r	CB	.	.	\times	.	\times	.
SET $b, (HL)$		$(HL)_b \leftarrow 1$	11 001 011 $\overline{11}$ b 110	CB	.	.	\times	.	\times	.
SET $b, (IX+d)$		$(IX+d)_b \leftarrow 1$	11 011 101 11 001 011 $\leftarrow d \rightarrow$ $\overline{11}$ b 110	DD CB	.	.	\times	.	\times	.
SET $b, (IY+d)$		$(IY+d)_b \leftarrow 1$	11 111 101 11 001 011 $\leftarrow d \rightarrow$ $\overline{11}$ b 110	FD CB	.	.	\times	.	\times	.
RES b, m		$m_b \leftarrow 0$	$\overline{10}$.	.	\times	.	\times	.

Ciclii-mașină					Observații și note																		
M ₁	M ₂	M ₃	M ₄	M ₅																			
ECO(4) + ECO(4)					<table border="1"> <thead> <tr> <th>r</th> <th>Registru</th> </tr> </thead> <tbody> <tr><td>000</td><td>B</td></tr> <tr><td>001</td><td>C</td></tr> <tr><td>010</td><td>D</td></tr> <tr><td>011</td><td>E</td></tr> <tr><td>100</td><td>H</td></tr> <tr><td>101</td><td>L</td></tr> <tr><td>111</td><td>A</td></tr> </tbody> </table>	r	Registru	000	B	001	C	010	D	011	E	100	H	101	L	111	A		
r	Registru																						
000	B																						
001	C																						
010	D																						
011	E																						
100	H																						
101	L																						
111	A																						
ECO(4) + ECO(4)	CM(4)				<table border="1"> <thead> <tr> <th>b</th> <th>Bit testat</th> </tr> </thead> <tbody> <tr><td>000</td><td>0</td></tr> <tr><td>001</td><td>1</td></tr> <tr><td>010</td><td>2</td></tr> <tr><td>011</td><td>3</td></tr> <tr><td>100</td><td>4</td></tr> <tr><td>101</td><td>5</td></tr> <tr><td>110</td><td>6</td></tr> <tr><td>111</td><td>7</td></tr> </tbody> </table>	b	Bit testat	000	0	001	1	010	2	011	3	100	4	101	5	110	6	111	7
b	Bit testat																						
000	0																						
001	1																						
010	2																						
011	3																						
100	4																						
101	5																						
110	6																						
111	7																						
ECO(4) + ECO(4)	CO(3)	OI(5)	CM(4)																				
ECO(4) + ECO(4)	CO(3)	OI(5)	CM(4)																				
ECO(4) + ECO(4)																							
ECO(4) + ECO(4)	CM(4)	SM(3)																					
ECO(4) + ECO(4)	CO(3)	OI(5)	CM(4)	SM(3)																			
ECO(4) + ECO(4)	CO(3)	OI(5)	CM(4)	SM(3)																			

La fel ca SET, funcție de m

$m=r$, (HL), (IX+d), (IY+d)
Pentru a obține codul-obiect se înlocuiesc biții $\boxed{11}$ din codul-obiect al instrucțiunii SET corespunzătoare cu biții $\boxed{10}$.

TABELUL 1.10. Salturi

Mnemonica Z80	Mnemonica 8080	Descrierea simbolică	Codul-obiect		Indicatorii de condiții							
			Binar	Hexa	S	Z	H	P/V	N	C		
JP <i>nn</i>	JMP <i>nn</i>	PC← <i>nn</i>	11 000 011 ← <i>n</i> → ← <i>n</i> →	C3	.	.	×	.	×	.	.	.
JP <i>cc, nn</i>	Jcc <i>nn</i>	Dacă <i>cc</i> ade- vărat PC← <i>nn</i> , altfel continuă	11 <i>cc</i> 010 ← <i>n</i> → ← <i>n</i> →		.	.	×	.	×	.	.	.
JR <i>e</i>		PC←PC+ <i>e</i>	00 011 000 ← <i>e</i> -2 →	18	.	.	×	.	×	.	.	.
JR C, <i>e</i>		C=0 continuă C=1 PC←PC+ + <i>e</i>	00 111 000 ← <i>e</i> -2 →	38	.	.	×	.	×	.	.	.
JR NC, <i>e</i>		C=1 continuă C=0 PC←PC+ + <i>e</i>	00 110 000 ← <i>e</i> -2 →	30	.	.	×	.	×	.	.	.
JR Z, <i>e</i>		Z=0 continuă Z=1 PC←PC+ + <i>e</i>	00 101 000 ← <i>e</i> -2 →	28	.	.	×	.	×	.	.	.
JR NZ, <i>e</i>		Z=1 continuă Z=0 PC←PC+ + <i>e</i>	00 100 000 ← <i>e</i> -2 →	20	.	.	×	.	×	.	.	.
JP (HL)	PCHL	PC←HL	11 101 001	E9	.	.	×	.	×	.	.	.
JP (IX)		PC←IX	11 011 101 11 101 001	DD E9	.	.	×	.	×	.	.	.
JP (IY)		PC←IY	11 111 101 11 101 001	FD E9	.	.	×	.	×	.	.	.
DJNZ, <i>e</i>		B←B-1 B=0 continuă B≠0 PC←PC+ + <i>e</i>	00 010 000 ← <i>e</i> -2 →	10	.	.	×	.	×	.	.	.

Ciclii-mașină					Observații și note																		
M ₁	M ₂	M ₃	M ₄	M ₅																			
ECO(4)	COL(3)	COH(3)			<table border="1"> <thead> <tr> <th>cc</th> <th>Condiția</th> </tr> </thead> <tbody> <tr> <td>000</td> <td>NZ(non-zero)</td> </tr> <tr> <td>001</td> <td>Z(zero)</td> </tr> <tr> <td>010</td> <td>NC(non-carry)</td> </tr> <tr> <td>011</td> <td>C(carry)</td> </tr> <tr> <td>100</td> <td>PO(impar)</td> </tr> <tr> <td>101</td> <td>PE(par)</td> </tr> <tr> <td>110</td> <td>P(pozitiv)</td> </tr> <tr> <td>111</td> <td>M(negativ)</td> </tr> </tbody> </table>	cc	Condiția	000	NZ(non-zero)	001	Z(zero)	010	NC(non-carry)	011	C(carry)	100	PO(impar)	101	PE(par)	110	P(pozitiv)	111	M(negativ)
cc	Condiția																						
000	NZ(non-zero)																						
001	Z(zero)																						
010	NC(non-carry)																						
011	C(carry)																						
100	PO(impar)																						
101	PE(par)																						
110	P(pozitiv)																						
111	M(negativ)																						
ECO(4)	COL(3)	COH(3)																					
ECO(4)	CO(3)	OI(5)																					
ECO(4)	CO(3)	OI(5)*			*M ₃ numai dacă se îndeplinește condiția (la salt). e reprezintă un număr scris în complement față de 2 cuprins între -126 și +129																		
ECO(4)	CO(3)	OI(5)*																					
ECO(4)	CO(3)	OI(5)*																					
ECO(4)	CO(3)	OI(5)*																					
ECO(4)																							
ECO(4)+ ECO(4)																							
ECO(4)+ ECO(4)																							
ECO(4)	CO(3)	OI(5) dacă B ≠ 0																					

TABELUL 1.11. Apeluri de subrutine, reveniri, instrucțiuni de restart

Mnemonica Z80	Mnemonica 8080	Descrierea simbolică	Codul-obiect		Indicatorii de condiții						
			Binar	Hexa	S	Z	H	P/V	N	C	
CALL <i>nn</i>	CALL <i>nn</i>	(SP-1)←PC _H (SP-2)←PC _L PC← <i>nn</i>	11 001 101 ← <i>n</i> → ← <i>n</i> →	CD	.	.	×	.	×	.	.
CALL <i>cc, nn</i>	Ccc <i>nn</i>	<i>cc</i> =0 continuă <i>cc</i> =1 CALL <i>nn</i>	11 <i>cc</i> 100 ← <i>n</i> → ← <i>n</i> →		.	.	×	.	×	.	.
RET	RET	PC _L ←(SP) PC _H ←(SP+1)	11 001 001	C9	.	.	×	.	×	.	.
RET <i>cc</i>	Rcc	<i>cc</i> =0 continuă <i>cc</i> =1 RET	11 <i>cc</i> 000		.	.	×	.	×	.	.
RETI		Revenire din întrerupere	11 101 101 01 001 101	ED 4D	.	.	×	.	×	.	.
RETN		Revenire din întrerupere ne- mascabilă	11 101 101 01 000 101	ED 45	.	.	×	.	×	.	.
RST <i>p</i>	RST <i>t</i>	(SP-1)←PC _H (SP-2)←PC _L PC _H ←0 PC _L ← <i>p</i>	11 <i>t</i> 111		.	.	×	.	×	.	.

TABELUL 1.12. Operații de intrare/ieșire

Mnemonica Z80	Mnemonica 8080	Descrierea simbolică	Codul-obiect		Indicatorii de condiții						
			Binar	Hexa	S	Z	H	P/V	N	C	
IN A, (<i>n</i>)	IN <i>n</i>	A←(<i>n</i>)	11 011 011 ← <i>n</i> →	DB	.	.	×	.	×	.	.
IN <i>r</i> , (C)		<i>r</i> ←(C)	11 101 101 01 <i>r</i> 000	ED	↑	↓	×	↑	×	P	0
INI		(HL)←(C) B←B-1 HL←HL+1	11 101 101 10 100 010	ED A2	×	↑	×	×	×	×	↑

Ciclii-mașină					Observații și note																																				
M ₁	M ₂	M ₃	M ₄	M ₅																																					
ECO(4)	COL(3)	COH(4) SP-1 →	SSH(3) SP-1 →	SSL(3)	<table border="1"> <thead> <tr> <th>cc</th> <th>Condiția</th> </tr> </thead> <tbody> <tr><td>000</td><td>NZ(non-zero)</td></tr> <tr><td>001</td><td>Z(zero)</td></tr> <tr><td>010</td><td>NC(non-carry)</td></tr> <tr><td>011</td><td>C(carry)</td></tr> <tr><td>cc=0 100</td><td>PO(impar)</td></tr> <tr><td>101</td><td>PE(par)</td></tr> <tr><td>110</td><td>P(pozitiv)</td></tr> <tr><td>cc=1 111</td><td>M(negativ)</td></tr> </tbody> </table> <table border="1"> <thead> <tr> <th>t</th> <th>p</th> </tr> </thead> <tbody> <tr><td>000</td><td>00H</td></tr> <tr><td>001</td><td>08H</td></tr> <tr><td>010</td><td>10H</td></tr> <tr><td>011</td><td>18H</td></tr> <tr><td>100</td><td>20H</td></tr> <tr><td>101</td><td>28H</td></tr> <tr><td>110</td><td>30H</td></tr> <tr><td>111</td><td>38H</td></tr> </tbody> </table>	cc	Condiția	000	NZ(non-zero)	001	Z(zero)	010	NC(non-carry)	011	C(carry)	cc=0 100	PO(impar)	101	PE(par)	110	P(pozitiv)	cc=1 111	M(negativ)	t	p	000	00H	001	08H	010	10H	011	18H	100	20H	101	28H	110	30H	111	38H
cc	Condiția																																								
000	NZ(non-zero)																																								
001	Z(zero)																																								
010	NC(non-carry)																																								
011	C(carry)																																								
cc=0 100	PO(impar)																																								
101	PE(par)																																								
110	P(pozitiv)																																								
cc=1 111	M(negativ)																																								
t	p																																								
000	00H																																								
001	08H																																								
010	10H																																								
011	18H																																								
100	20H																																								
101	28H																																								
110	30H																																								
111	38H																																								
ECO(4)	COL(3)	COH(3)																																							
ECO(4)	COL(3)	COH(4) SP-1 →	SSH(3) SP-1 →	SSL(3)																																					
ECO(4)	CSL(3) SP+1 →	CSH(3) SP+1 →																																							
ECO(5)	CSL(3) dacă cc=1 SP+1 →	CSH(3) dacă cc=1 SP+1 →																																							
ECO(4)+ ECO(4)	CSL(3) SP+1 →	CSH(3) SP+1 →																																							
ECO(4)+ ECO(4)	CSL(3) SP+1 →	CSH(3) SP+1 →																																							
ECO(5) SP-1 →	SSH(3) SP-1 →	SSL(3)																																							

Ciclii-mașină					Observații și note
M ₁	M ₂	M ₃	M ₄	M ₅	
ECO(4)	CO(3)	CPO(4)			$\begin{cases} A_0 \div A_7 \leftarrow n \\ A_8 \div A_{15} \leftarrow A \end{cases}$ $\begin{cases} A_0 \div A_7 \leftarrow C \text{ Nota 7} \\ A_8 \div A_{15} \rightarrow B \end{cases}$ $\begin{cases} A_0 \div A_7 \leftarrow C \\ A_8 \div A_{15} \leftarrow B \text{ Nota 8} \end{cases}$
ECO(4)+ ECO(4)	CPO(4)				
ECO(4)+ ECO(5)	CPO(4)	SM(3)			

TABELUL 1.12 (continuare)

Mnemonica Z80	Mnemonica 8080	Descrierea simbolică	Codul-obiect		Indicatorii de condiții							
			Binar	Hexa	S	Z	H	P/V	N	C		
INIR		(HL) \leftarrow (C) B \leftarrow B-1 HL \leftarrow HL+1 se repetă pînă cînd B=0	11 101 101 10 110 010	ED B2	×	1	×	×	×	×	↑	×
IND		(HL) \leftarrow (C) B \leftarrow B-1 HL \leftarrow HL-1	11 101 101 10 101 010	ED AA	×	↑	×	×	×	×	↑	×
INDR		(HL) \leftarrow (C) B \leftarrow B-1 HL \leftarrow HL-1 se repetă pînă cînd B=0	11 101 101 10 111 010	ED BA	×	1	×	×	×	×	↑	×
OUT (n), A	OUT n	(n) \leftarrow A	11 010 011 \leftarrow n \rightarrow	D3	.	.	×	.	×	.	↑	×
OUT (C), r		(C) \leftarrow r	11 101 101 01 r 001	ED	.	.	×	.	×	.	↑	×
OUTI		(C) \leftarrow (HL) B \leftarrow B-1 HL \leftarrow HL+1	11 101 101 10 100 011	ED A3	×	↑	×	×	×	×	↑	×
OTIR		(C) \leftarrow (HL) B \leftarrow B-1 HL \leftarrow HL+1 se repetă pînă cînd B=0	11 101 101 10 110 011	ED B3	×	1	×	×	×	×	↑	×
OUTD		(C) \leftarrow (HL) B \leftarrow B-1 HL \leftarrow HL-1	11 101 101 10 101 011	ED AB	×	↑	×	×	×	×	↑	×
OTDR		(C) \leftarrow (HL) B \leftarrow B-1 HL \leftarrow HL-1 se repetă pînă cînd B=0	11 101 101 10 111 011	ED BB	×	1	×	×	×	×	↑	×

Ciclii-mașină					Observații și note
M ₁	M ₂	M ₃	M ₄	M ₅	
ECO(4) + ECO(5)	CPO(4)	SM(3)	OI(5) dacă B ≠ 0		$\begin{cases} A_0 \div A_7 \leftarrow C \\ A_8 \div A_{15} \leftarrow B \end{cases}$
ECO(4) + ECO(5)	CPO(4)	SM(3)			$\begin{cases} A_0 \div A_7 \leftarrow C \\ A_8 \div A_{15} \leftarrow B \end{cases}$ Nota 8
ECO(4) + ECO(5)	CPO(4)	SM(3)	OI(5) dacă B ≠ 0		$\begin{cases} A_0 \div A_7 \leftarrow C \\ A_8 \div A_{15} \leftarrow B \end{cases}$
ECO(4)	CO(3)	SPO(4)			$\begin{cases} A_0 \div A_7 \leftarrow n \\ A_8 \div A_{15} \leftarrow A \end{cases}$
ECO(4) + ECO(4)	SPO(4)				$\begin{cases} A_0 \div A_7 \leftarrow C \text{ Nota 7} \\ A_8 \div A_{15} \leftarrow B \end{cases}$
ECO(4) + ECO(5)	CM(3)	SPO(4)			$\begin{cases} A_0 \div A_7 \leftarrow C \\ A_8 \div A_{15} \leftarrow B \end{cases}$ Nota 8
ECO(4) + ECO(5)	CM(3)	SPO(4)	OI(5) dacă B ≠ 0		$\begin{cases} A_0 \div A_7 \leftarrow C \\ A_8 \div A_{15} \leftarrow B \end{cases}$
ECO(4) + ECO(5)	CM(3)	SPO(4)	OI(5)		$\begin{cases} A_0 \div A_7 \leftarrow C \\ A_8 \div A_{15} \leftarrow B \end{cases}$ Nota 8
ECO(4) + ECO(5)	CM(3)	SPO(4)	OI(5) dacă B ≠ 0		$\begin{cases} A_0 \div A_7 \leftarrow C \\ A_8 \div A_{15} \leftarrow B \end{cases}$

NOTE:

1. Exemplu de transfer într-o locație de memorie folosind adresarea indexată pentru destinație și adresarea imediată pentru sursă:

LD (IX-31), 44H

Instrucțiunea va apărea în memorie scrisă în următoarea ordine:

Adresa	A	DD	}	Cod-operație
	A + 1	36		
	A + 2	E1	}	Deplasament în complement față de 2
	A + 3	44		
				} Operand

2. Exemplu de instrucțiune de transfer pe 16 biți utilizând adresarea imediată pentru sursă și adresarea de registru pentru destinație:

LD BC, 176AH

Instrucțiunea va apărea în memorie scrisă astfel:

Adresa	A	01	}	Cod-operație
		6A		
		17		} Operand mai puțin semnificativ → C
				} Operand mai semnificativ → B

3. Instrucțiunile pentru transfer de blocuri de date, LDI, LDIR, LDD și LDDR, utilizează toate, în același mod, următoarele registre:

- HL, pentru a adresa locația-sursă,
- DE, pentru a adresa locația-destinație și
- BC, ca numărător de octeți.

Pentru folosirea corectă a celor patru instrucțiuni de transfer trebuie ca registrele HL, DE și BC să fie inițializate, în prealabil, conform operației ce se dorește a fi executată.

LDI, *Load and Increment*, încărcare și incrementare, transferă un octet din locația adresată de HL în locația adresată cu DE. Registrele HL și DE se incrementează pentru a fi pregătite să adreseze următoarele locații, iar numărătorul de octeți BC se decrementează. Instrucțiunea e utilă atunci când între transferul a doi octeți sînt necesare prelucrări suplimentare. Dacă aceste prelucrări nu sînt necesare se poate folosi instrucțiunea LDIR, *Load, Increment and Repeat*, încărcare, incrementare și repetare, care repetă transferul pînă cînd numărătorul de octeți devine zero. Menționăm că lungimea maximă a unui bloc poate fi de 64 Kocteți și că zonele de transfer se pot suprapune.

Instrucțiunile LDD și LDDR sînt asemănătoare cu LDI și LDIR, diferența constînd numai în aceea că registrele de adresare, HL și DE, sînt *decrementate* după fiecare transfer. Deci LDI și LDIR inițiază transferul cu adresa de început a blocului, în timp ce LDD și LDDR cu adresa de sfîrșit.

Exemplu:

{	HL : 3333H (3333H): 55H DE : 7777H (7777H): 99H BC : 0BH	Executînd instrucțiunea LDI se obține următoarea situație:	{	HL : 3334H (3333H): 55H DE : 7778H (7777H): 55H BC : 0AH
---	--	---	---	--

4. Indicatorul P/V se pune pe „0” dacă BC-1=0. În celelalte cazuri P/V rămîne „1”.

5. Instrucțiunile de căutare, CPI, CP1R, CPD și CPDR, compară acumulatorul cu conținutul locației adresate de HL. Rezultatul comparației se memorează în indicatorul de condiții Z. Ca și în cazul transferurilor, CPI, *Compare and Increment*, după ce compară acumulatorul cu (HL), incrementează registrul HL și decrementează numărătorul de octeți. Dacă nu sînt necesare prelucrări suplimentare între două comparații de octeți succesivi, se poate utiliza instrucțiunea CP1R, *Compare, Increment and Repeat*, care repetă comparația fie pînă cînd A=(HL), fie pînă cînd BC=0.

CPD și CPDR sînt asemănătoare cu CPI și CP1R diferența constînd numai în faptul că registrul HL este *decrementat* după fiecare comparație.

Exemplu:

HL : 1111H A : 0F3H BC : 0007H (1111H): 77H (1112H): 01H (1113H): 0F3H P/V : 0 Z : 0	Executînd instrucțiunea CP1R, se obține următoarea situație:	HL : 1114H A : 0F3H BC : 0004H (1111H): 77H (1112H): 01H (1113H): 0F3H P/V : 0 Z : 1
---	---	---

6. Indicatorul Z se pune pe „1” dacă A=(HL). În celelalte situații Z=0.

7. Executînd o operație de adunare a două numere, de exemplu, 17 (BCD) și 39 (BCD), se obține simplu, în aritmetică zecimală, rezultatul 56. Lucrînd cu reprezentări binare:

$$\begin{array}{r}
 0001 \quad 0111 \\
 + 0011 \quad 1001 \\
 \hline
 0101 \quad 0000 = 50H
 \end{array}$$

rezultatul este incorect. Instrucțiunea DAA ajustează acest rezultat pentru a se obține reprezentarea corectă BCD a sumei:

$$\begin{array}{r}
 0101 \quad 0000 \\
 + 0000 \quad 0110 \\
 \hline
 0101 \quad 0110 = 56
 \end{array}$$

8. Dacă acumulatorul conține 0101 1101, după execuția instrucțiunii CPL va conține 1010 0010.

9. Conținutul acumulatorului 0101 1101 se modifică după execuția instrucțiunii NEG, devenind 1010 0011.

10. Valorile lui *r* sînt aceleași ca în tabelul 1.9; dacă *r*=110, se modifică numai indicatorii de condiții.

11. Dacă rezultatul scăderii B-1 este „0”, indicatorul Z se poziționează pe „1”; în celelalte situații Z=0.

1.2. CIRCUITUL PENTRU COMANDA INTRĂRILOR/IEȘIRILOR PARALELE PIO-Z80

Circuitul pentru comanda intrărilor/ieșirilor paralele, PIO-Z80, este destinat conectării echipamentelor periferice cu interfețe paralele la unități centrale realizate cu microprocesoare Z80.

PIO-Z80 cuplează perifericele prin intermediul a două *port*-uri de I/E de 8 biți concepute să lucreze independent, *port*-ul A și *port*-ul B. Fiecare *port* are asociate două semnale, READY și STROBE, cu ajutorul cărora poate comanda transferul datelor. Ieșirea READY indică perifericului faptul că *port*-ul este pregătit, gata, pentru un transfer de date. Intrarea STROBE de la periferic semnalează cînd a apărut un transfer.

Circuitul PIO-Z80 poate fi programat să lucreze în unul din următoarele patru moduri:

<i>Modul 0,</i>	ieșire-octet
<i>Modul 1,</i>	intrare-octet
<i>Modul 2,</i>	intrare/ieșire-octet
<i>Modul 3,</i>	intrare/ieșire pe bit.

Ambele *port*-uri de I/E se pot programa să lucreze în *modul 0*. Cele două *port*-uri sint prevăzute cu registre de ieșire adresabile direct de către UC, datele putînd fi transmise către oricare din ele în orice moment. După ce datele au fost scrise într-un *port*, se va activa ieșirea READY corespunzătoare, indicîndu-se în acest fel perifericului asociat că informația e disponibilă și se poate efectua transferul. După transferarea datelor, dispozitivul extern va răspunde activînd intrarea $\overline{\text{STROBE}}$, care, la rîndul ei, va putea conduce la generarea unei întreruperi, în cazul în care aceasta a fost în prealabil validată.

În *modul 1* cele două *port*-uri ale circuitului PIO-Z80 pot fi utilizate pentru a transfera informația de la periferic spre UC. Fiecare din *port*-uri are un registru de intrare adresabil direct de unitatea centrală. Cînd urmează să se citească un octet din *port*, PIO poziționează întii semnalul READY. Perifericul detectează acest lucru și ca răspuns, plasează datele pe liniile de intrare/ieșire, eșantionîndu-le cu ajutorul semnalului $\overline{\text{STROBE}}$. Semnalul $\overline{\text{STROBE}}$ e utilizat de PIO pentru a memora datele în registrul de intrare și a declanșa o cerere de întrerupere, dacă aceasta a fost în prealabil validată.

În *modul 2*, bidirecțional pe octet, se folosește pentru transfer un singur *port*, A, împreună cu semnalele de comandă ale ambelor *port*-uri. Celălalt *port*, B, trebuie programat în modul 3 și mascat. O operație de ieșire este similară cu un transfer în modul 0, cu observația că datele se pot genera numai cînd linia $\overline{\text{STROBE}}$ a *port*-ului A e pe „0”. În intrare funcționarea este asemănătoare cu lucrul în modul 1 cu mențiunea că pentru dialog se întrebuițează semnalele de comandă și întreruperea asociate *port*-ului B.

Modul 3, utilizabil de ambele *port*-uri, permite definirea individuală a biților ca intrări sau ieșiri. Nu se folosesc semnalele de comandă, întreruperea generîndu-se la activarea unei singure intrări sau a tuturor. Prin programare se specifică nivelul activ al fiecărei intrări, „0” sau „1”, și condiția logică ce va trebui să fie îndeplinită pentru a se genera întreruperea: SAU — o singură intrare activă, ȘI — toate intrările active. De exemplu, dacă unul din *port*-ur este programat să aibă intrări active pe „0” și condiția logică este ȘI atunci circuitul PIO-Z80 va genera o cerere de întrerupere cînd toate intrările aceluia *port* trec pe „0”.

Precizăm că numerotarea modurilor are și o semnificație mnemotehnică: 0=Out (ieșire), 1=In (intrare), 2=Bidirecțional.

1.2.1. STRUCTURA CIRCUITULUI PIO-Z80

În figura 1.19 este dată schema bloc a unui circuit PIO-Z80. După cum se observă, el este structurat în jurul unei magistrale interne la care sînt conectate logica de comandă internă, partea de interfață cu UC-Z80, cele două port-uri de I/E și logica de comandă a întreruperii.

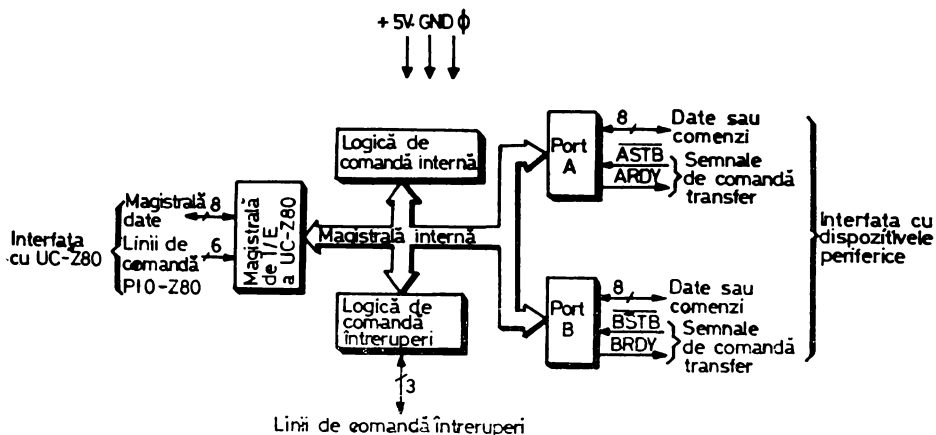

Fig. 1.19. Schema bloc a circuitului PIO-Z80

Cele două port-uri de I/E, identice, au organizarea din figura 1.20, conținând fiecare registre separate de intrare și ieșire, patru registre de comandă și partea de logică pentru controlul transferului. Toate transferurile între UC și periferice utilizează registrele de intrare sau ieșire, schimbul efectiv de informație cu perifericul desfășurându-se sub comanda semnalelor READY și STROBE. Modul de lucru al port-ului este memorat într-un registru de doi biți. Celelalte trei registre de comandă sînt utilizate numai în modul 3.

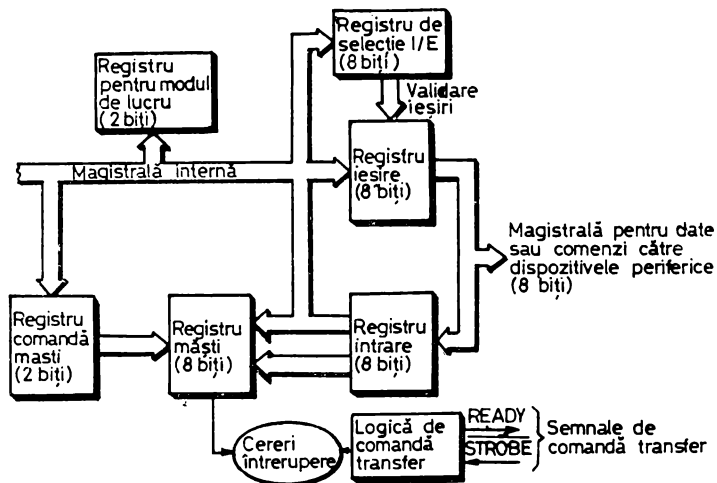

Fig. 1.20. Organizarea unui port de I/E din PIO-Z80

Registrul de selecție I/E specifică biții de ieșire, validându-i; biții rămași sînt considerați intrări. Registrele de măști și de comandă-măști se folosesc pentru fixarea condițiilor de întrerupere. Registrul de măști memorează biții activi și pe cei inactivi sau mascați. Cu ajutorul registrului de comandă-măști se precizează întii dacă starea activă a biților este „1” sau „0”, apoi dacă întreruperea se va genera cînd oricare din biții nemascați este activ, condiția SAÛ, ori numai cînd toți biții de intrare nemascați sînt activi, condiția ȘI.

Logica de comandă a întreruperilor asigură desfășurarea protocolului de întrerupere al UC-Z80 în cazul conectării circuitului PIO-Z80 într-o structură în lanț, *daisy-chain*. Într-o astfel de conectare prioritatea unui circuit e determinată de poziția lui fizică. Transmiterea priorității se face cu ajutorul a două semnale, semnalul de intrare pentru validarea întreruperilor, IEI, și semnalul de ieșire pentru validarea întreruperilor, IEO. Dispozitivul cel mai apropiat de UC e prioritar, iar în cadrul unui PIO-Z80 *port*-ul A este prioritar față de *port*-ul B. Întreruperile generate cu PIO-Z80 pot semnala unității centrale fie o cerere de transfer din partea perifericului, cînd se lucrează în modurile 0, 1 sau 2, fie îndeplinirea unei condiții, o valoare programată a liniilor de I/E, cînd se lucrează în modul 3.

Comportarea în întreruperi a lui PIO-Z80 corespunde modului 2 de lucru al microprocesorului Z80; după acceptarea unei întreruperi PIO trebuie să genereze un vector de 8 biți, care împreună cu conținutul registrului I formează adresa unei locații de unde se va citi adresa subrutinei de serviciu. Fiecare *port* poate fi programat să aibă un vector de întrerupere propriu. Cel mai puțin semnificativ bit al vectorului este întotdeauna pus pe zero în PIO-Z80, avînd în vedere că adresa pe 16 biți a subrutinei de serviciu trebuie să se găsească în două locații succesive de memorie începînd cu o adresă pară.

Spre deosebire de alte circuite periferice din familia Z80, PIO nu validează întreruperile imediat după programare ci mai tîrziu, după ce a fost sesizată o trecere a lui $\overline{M1}$ pe „0”, corespunzătoare, de exemplu, unui ciclu de extragere. Pentru a permite tratarea întreruperilor de la dispozitivele mai puțin prioritare PIO trebuie să genereze semnalul IEO cît mai repede după terminarea rutinei de serviciu. În acest scop PIO-Z80 știe să decodifice direct de pe magistrala de date a sistemului instrucțiunea de revenire RETI și în funcție de starea sa, să poziționeze semnalul IEO pe „1”.

1.2.2. DESCRIEREA CONEXIUNILOR EXTERNE

PIO-Z80 are 40 de conexiuni externe grupate, așa cum se vede în figura 1.21 pe funcțiuni, pe de o parte legate de interfața cu UC, magistrala de date, semnalele de comandă a circuitului și a întreruperilor, iar pe de altă parte legate de interfața cu perifericele, *port*-urile A și B. Circuitul se poate conecta direct cu UC-Z80 fără a fi necesară adăugarea de logică externă. În sisteme mari ar putea fi necesare decodificatoare de adresă și/sau *buffer*-e.

1.2.2.1. MAGISTRALA DE DATE

$D_0 \div D_7$, *Data Bus*. Intrări/ieșiri trei-stări active pe „1”. Magistrala de date e utilizată pentru a transfera date și comenzi între UC și PIO-Z80.

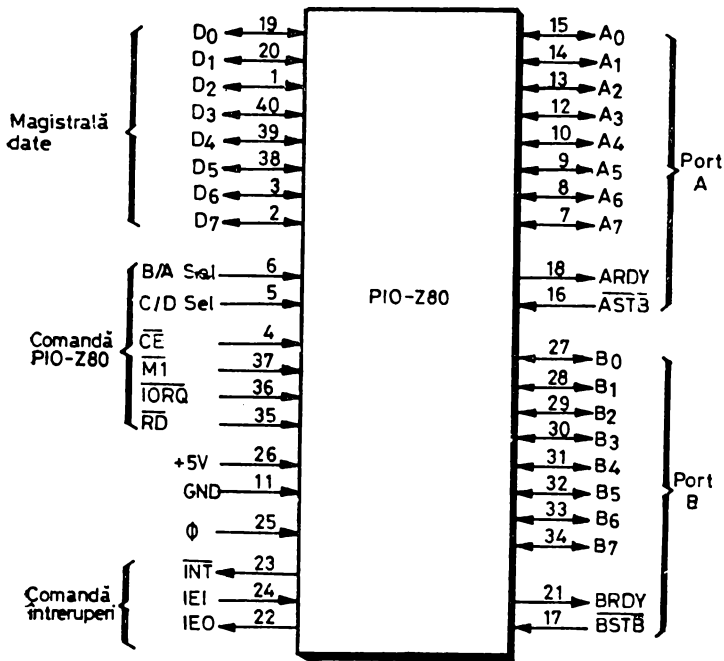

Fig. 1.21. Conexiunile externe ale circuitului PIO-Z80

1.2.2.2. SEMNALELE DE COMANDĂ A CIRCUITULUI

$\overline{M1}$, *Machine Cycle One*, primul ciclu-mașină. Intrare de la UC activă pe „0”. Este folosită ca impuls de sincronizare pentru a comanda diferite operații interne din PIO. $\overline{M1}$ activ împreună cu \overline{RD} semnalează un ciclu de extragere, iar împreună cu \overline{IORQ} achitarea unei întreruperi. În afara acestor două funcțiuni cunoscute, $\overline{M1}$ mai servește la sincronizarea logicii de întreruperi și, atunci când apare fără \overline{RD} sau \overline{IORQ} pe „0”, la inițializarea circuitului.

\overline{RD} , *Read Cycle Status*, ciclul de citire. Intrare de la UC, activă pe „0”. Când e activă semnalează faptul că sistemul execută un ciclu de citire din memoria externă sau un ciclu de citire I/E. Împreună cu B/A Sel, C/D Sel, \overline{CE} și \overline{IORQ} este întrebuințată pentru a transfera date de la PIO-Z80 la UC.

\overline{IORQ} , *Input/Output Request*, cerere de I/E. Intrare de la UC, activă pe „0”. Activă odată cu \overline{CE} și \overline{RD} semnalează o operație de citire: *port*-ul adresat de B/A Sel transferă datele către UC. Activă doar împreună cu \overline{CE} , semnalează o operație de scriere: în *port*-ul adresat de B/A Sel sînt scrise date sau comenzi în funcție de starea liniei C/D Sel. \overline{IORQ} și $\overline{M1}$ active simultan specifică un ciclu de achitare întrerupere în care PIO va trebui să plaseze un vector pe magistrala de date.

\overline{CE} , *Chip Enable*, validare capsulă. Intrare activă pe „0”. Activarea acestei intrări selectează circuitul pentru a se putea efectua transferuri de date cu UC.

B/A Sel, *Port B Or A Select*, selecție *port* A sau B. Intrare activă pe „1”
Selecționează unul din cele două *port*-uri: „0” pentru A, „1” pentru B. De obicei
această intrare e comandată cu bitul A_0 al magistralei de adrese.

C/D Sel, *Control Or Data Select*, selecție comenzi sau date. Intrare activă,
pe „1”. Definiște tipul transferului ce se efectuează între UC și PIO-Z80.:
„0” pentru date, „1” pentru comenzi. Intrarea e de obicei comandată cu bitul
 A_1 al magistralei de adrese.

1.2.2.3. SEMNALELE DE COMANDĂ A ÎNTRERUPERILOR

$\overline{\text{INT}}$, *Interrupt Request*, cerere întrerupere. Ieșire drenă-în-gol activă pe
„0”. Activarea acestei ieșiri înseamnă că PIO-Z80 emite o cerere de întrerupere
către UC.

IEI, *Interrupt Enable In*, intrare validare întreruperi. Intrare activă pe
„1”. Semnal utilizat pentru conectarea circuitului într-un lanț de priorități:
IEI = 1 indică circuitului PIO-Z80 faptul că nici-un dispozitiv prioritar nu
este servit în acel moment de o rutină de tratare a întreruperii.

IEO, *Interrupt Enable Out*, ieșire validare întreruperi. Ieșire activă pe
„1”. Această ieșire se conectează la intrarea IEI a următorului circuit din
lanțul de priorități. IEO este „1” numai dacă intrarea IEI este „1” și UC
nu servește o întrerupere generată de PIO. În acest fel IEO poate bloca
generarea întreruperilor de către dispozitivele cu prioritate scăzută pe timpul
tratării unei întreruperi solicitate de un circuit prioritar.

1.2.2.4. PORT-UL A

$A_0 \div A_7$, *Port A Bus*, magistrală *port* A. Intrări/ieșiri trei-stări prin
intermediul cărora se transferă date, stări sau comenzi între PIO-Z80 și echi-
pamentul periferic conectat.

ARDY, *Register A Ready*, registru A gata. Ieșire activă pe „1” a cărei
semnificație depinde de modul de lucru programat:

Ieșire-octet. Este activată când registrul de ieșire al *port*-ului A a fost
încărcat, magistrala cu perifericul e stabilă și pregătită pentru transferul
octetului la periferic.

Intrare-octet. ARDY e activată când registrul de intrare al *port*-ului A
este gol și gata să accepte date de la periferic.

Intrare/ieșire-octet. Ieșirea este activată când datele sînt disponibile în
registrul de ieșire al *port*-ului A pentru a fi transferate către periferic. În
acest mod datele nu vor fi plasate pe magistrala cu perifericul pînă cînd
 $\overline{\text{ASTB}}$ nu e activ.

Intrare/ieșire pe bit. ARDY e invalidat și forțat pe „0”.

$\overline{\text{ASTB}}$, *Port A Strobe Pulse From Peripheral Device*, impuls de eșantio-
nare de la periferic pentru *port*-ul A. Intrare activă pe „0” avînd următoarele
semnificații, în funcție de modul de lucru:

Ieșire-octet. Frontul pozitiv al acestui semnal este generat de periferic
pentru a semnala recepționarea datelor emise de PIO.

Intrare-octet. Se emite de periferic pentru a încărca datele în registrul
de intrare al *port*-ului A. Încărcarea se face cînd semnalul e activ.

Intrare/ieșire-octet. Când semnalul e activ datele din registrul de ieșire al *port*-ului A sînt emise pe magistrala cu perifericul a *port*-ului A. Frontul pozitiv al semnalului înseamnă recepționarea datelor.

Intrare/ieșire pe bit. Intrarea \overline{ASTB} se inhibă intern.

1.2.2.5. PORT-UL B

$B_0 \div B_7$, *Port B Bus*, magistrală *port* B. Intrări/ieșiri trei-stări destinate transferării de date, stări sau comenzi între PIO-Z80 și echipamente periferice. Ieșirile acestui *port* pot comanda tranzistori Darlington asigurînd un curent de 1,5 mA la 1,5 V.

BRDY, *Register B Ready*, registrul B gata. Ieșire activă pe „1” cu funcții similare cu cele ale ieșirii ARDY. Menționăm că atunci cînd se lucrează în mod bidirecțional, numai cu *port*-ul A, semnalul BRDY este „1” dacă registrul de intrare al *port*-ului A e gol și pregătit să accepte date de la periferic.

\overline{BSTB} , *Port B Strobe Pulse From Peripheral Device*, impuls de eșantionare de la periferic pentru *port*-ul B. Intrare activă pe „0” cu funcții similare cu cele ale intrării \overline{ASTB} . Numai cînd se lucrează în modul bidirecțional semnalul \overline{BSTB} eșantionează datele de la periferic înscriindu-le în registrul de intrare al *port*-ului A.

1.2.3. DIAGrame DE TIMP

1.2.3.1. CICLUL DE SCRIERE UC

Scrierea comenzilor sau datelor în PIO-Z80 se face cu ajutorul instrucțiunilor de ieșire. Diagrama de timp a unui ciclu de scriere este dată în figura 1.22. Se observă concordanța cu ciclul de ieșire al microprocesorului Z80 (vezi figura 1.10) care introduce în mod automat o singură stare de așteptare T_w . Pentru a se asigura funcționarea corectă a circuitului PIO, nu se mai admite inserarea altor stări T_w . Menționăm, de asemenea, că neexistînd o conexiune externă pe care să primească un semnal explicit de comandă a scrierii, PIO-Z80 îl generează intern. Acest semnal, \overline{WR}^* în figura 1.22, generat intern, este activ cînd lipsește \overline{RD} .

1.2.3.2. CICLUL DE CITIRE UC

Diagrama de timp, prezentată în figura 1.23, arată, ca și în cazul scrierii, concordanța cu ciclul de intrare al microprocesorului Z80. La fel, nu se permite introducerea de stări T_w suplimentare față de starea adăugată în mod automat de UC-Z80.

1.2.3.3. MODUL 0 (IEȘIRE-OCTET)

Desfășurarea în timp a operațiilor specifice modului 0 de lucru, ieșire-octet, este ilustrată în figurile 1.24, 1.25 și 1.26. Inițierea unui ciclu de ieșire se face întotdeauna prin execuția, de către UC, a unei instrucțiuni OUT.

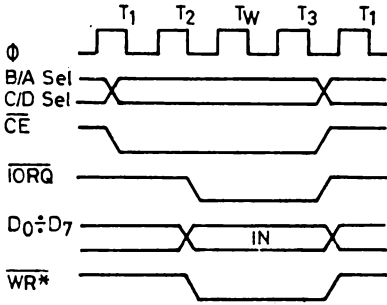

Fig. 1.22. Ciclu de scriere UC in PIO-Z80

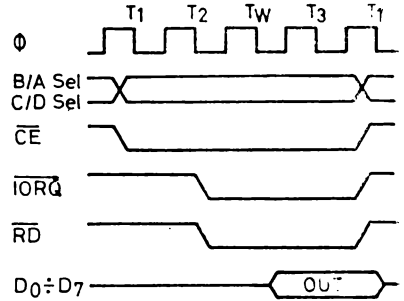

Fig. 1.23. Ciclu de citire UC din PIO-Z80

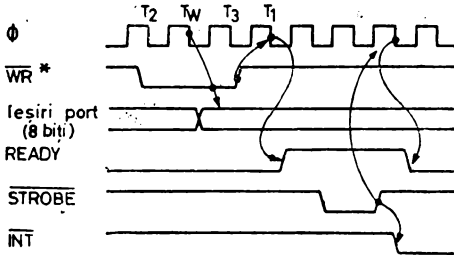

Fig. 1.24. Iesire-octet utilizind ambele semnale READY și STROBE

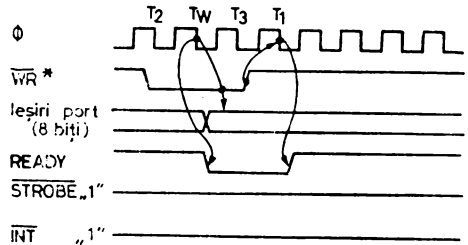

Fig. 1.25. Iesire-octet cu intrarea STROBE conectată la „1”

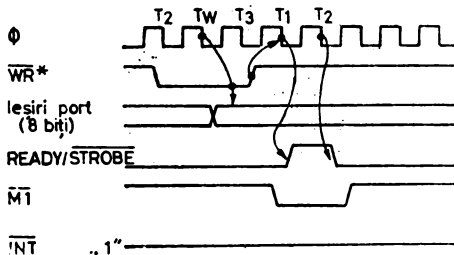

Fig. 1.26. Iesire-octet cu liniile READY și STROBE legate împreună

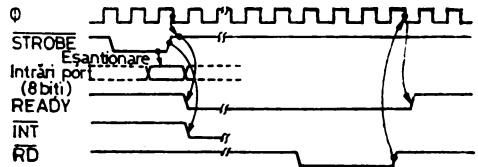

Fig. 1.27. Intrare-octet utilizind ambele semnale READY și STROBE

Impulsul \overline{WR}^* , generat intern pe timpul unei astfel de instrucțiuni, va condiționa înscriserea datelor trimise pe magistrala de date a sistemului, $D_0 \div D_7$, în registrul de ieșire al *port*-ului adresat. La sfârșitul instrucțiunii de ieșire, după dezactivarea lui \overline{WR}^* , PIO va poziționa pe „1”, cu frontul negativ al ceasului Φ , ieșirea \overline{READY} corespunzătoare *port*-ului în care s-a făcut scrierea. În acest fel se indică perifericului că poate prelua un octet, frontul pozitiv al semnalului \overline{READY} putînd fi folosit de către dispozitivul de I/E pentru memorarea acestui octet. \overline{READY} va rămîne activ, „1”, pînă la recepționarea unui front pozitiv pe linia \overline{STROBE} cu ajutorul căruia se va genera totodată, o întrerupere, dacă *port*-ul respectiv a fost programat și validat să lucreze în întreruperi și dacă este prioritar.

În cazul în care se lucrează fără semnalul \overline{STROBE} , cu intrarea corespunzătoare legată la „1”, ieșirea \overline{READY} va fi forțată pe „0” după o perioadă și jumătate a lui Φ de la activarea comenzii \overline{IORQ} . \overline{READY} va fi repus pe „1” cu primul front negativ al ceasului după dezactivarea lui \overline{IORQ} (figura 1.25). Această acționare garantează că \overline{READY} este întotdeauna pe „0” la schimbarea datelor în *port* și că trecerea lui pe „1” se face ori de cîte ori se va executa o instrucțiune \overline{OUT} .

Dacă cele două linii de comandă a transferului, \overline{READY} și \overline{STROBE} , sînt legate împreună, PIO-Z80 va genera pe aceste linii un impuls cu durata o perioadă a ceasului Φ ca în figura 1.26. Frontul pozitiv al lui $\overline{READY}/\overline{STROBE}$ nu va mai poziționa pe „0” ieșirea \overline{INT} , datorită logicii interne din PIO, care nu permite ca durata impulsului pozitiv pe \overline{STROBE} să fie mai mică decît durata lui $\overline{M1}$.

1.2.3.4. MODUL 1 (INTRARE-OCTET)

Un ciclu de intrare poate fi inițiat de către periferic prin punerea pe „0” a liniei \overline{STROBE} corespunzătoare *port*-ului programat să lucreze în modul 1, ca în figura 1.27. Pe timpul cît acest semnal este „0” intrările în *port* sînt eșantionate, transferindu-se în registrul de intrare al *port*-ului. Cu frontul pozitiv al lui \overline{STROBE} se poate genera o întrerupere, ca și în modul 0, dacă *port*-ul respectiv a fost programat și validat să lucreze în întreruperi și dacă este prioritar. După trecerea pe „1” a lui \overline{STROBE} , cu următorul front negativ al lui Φ , se va inactiva ieșirea \overline{READY} semnalînd perifericului că registrul de intrare este plin și că trebuie inhibată încărcarea unui nou octet, pînă la preluarea de către UC a octetului păstrat în registrul de intrare al *port*-ului. Preluarea se face cu ajutorul unei instrucțiuni \overline{IN} de obicei în timpul rutinei de tratare a întreruperii. Activarea semnalului \overline{READY} se va face la sfârșitul acestei instrucțiuni, cu primul front negativ, al ceasului Φ după trecerea pe „1” a lui \overline{RD} , indicîndu-se astfel dispozitivului de I/E că poate transmite un nou octet către PIO.

Ținînd cont că după inițializare ieșirea \overline{READY} rămîne pe „0”, pentru a lansa un transfer în modul 1, este necesară, în unele sisteme, execuția unei instrucțiuni \overline{IN} false pentru a se face $\overline{READY}=1$. Vom detalia această observație în § 1.2.4.

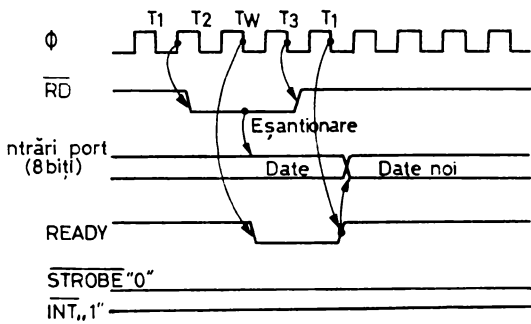

Fig. 1.28. Intrare-octet cu linia $\overline{\text{STROBE}}$ conectată la „0”

Dacă nu se folosește, intrarea $\overline{\text{STROBE}}$ trebuie conectată la „0”. În această situație semnalul READY va fi inactivat o perioadă și jumătate a ceasului Φ după trecerea pe „0” a comenzii $\overline{\text{IORQ}}$ în timpul unei instrucțiuni IN de citire a *port*-ului (figura 1.28). Astfel se previne schimbarea datelor în registrul de intrare pe timpul eșantionării acestuia de către UC. READY va fi reactivat la fel ca mai sus cu primul front negativ al lui Φ după trecerea pe „1” a lui RD .

1.2.3.5. MODUL 2 (INTRARE/IEȘIRE-OCTET)

În figura 1.29 este dată desfășurarea în timp a transferului de octeți când PIO-Z80 este programat să lucreze în modul 2. Acest mod poate fi programat numai pentru *port*-ul A, utilizându-se toate semnalele de comandă-transfer ale circuitului PIO .

După cum se poate vedea în figura 1.29, funcționarea este aproape identică cu funcționarea corespunzătoare modurilor 0 și 1, descrisă anterior (vezi figurile 1.24, 1.27): pentru comanda ieșirii se folosesc liniile ARDY și $\overline{\text{ASTB}}$, iar pentru intrare BRDY și $\overline{\text{BSTB}}$. Diferența constă numai în faptul că, atunci când se lucrează în modul 2/ieșire-octet, datele sînt plasate pe magistra-la către periferic numai pe durata cît $\overline{\text{ASTB}}$ este activ, dispozitivul de I/E putînd întrebuița frontul pozitiv al acestui semnal pentru memorarea octetului.

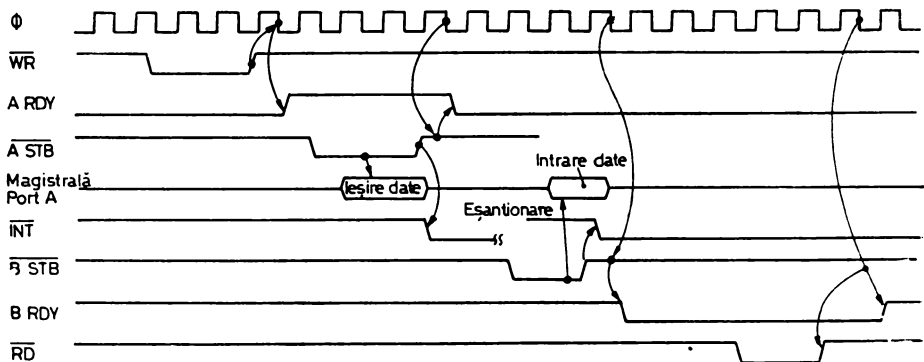

Fig. 1.29. Intrare/ieșire-octet

În timp ce $\overline{\text{ASTB}}$ este activ, adică atunci când PIO efectuează o ieşire-ocet, dispozitivul periferic nu trebuie să plaseze date pe magistrala de intrare/ieşire a *port*-ului A. În scopul rezolvării acestui conflict potențial perifericul poate utiliza semnalul $\overline{\text{BSTB}}$, decalat în timp față de $\overline{\text{ASTB}}$, pentru a valida emisia datelor pe magistrală. Această condiționare este permisă ținând seama că PIO-Z80, atunci când lucrează în modul 2, memorează datele în registrul de intrare când $\overline{\text{BSTB}}=0$, pe nivel. De asemenea, validarea pe magistrală a datelor cu $\overline{\text{BSTB}}$ este permisă și pentru că PIO-Z80 nu impune nici-un timp de menținere a datelor după dezactivarea lui $\overline{\text{BSTB}}$. Dacă $\overline{\text{ASTB}}$ este activ pe timpul cît UC execută o operație de citire a *port*-ului A, ca răspuns la o întrerupere generată cu $\overline{\text{BSTB}}$, UC va citi registrul de ieşire în locul registrului de intrare. Deși datele eșantionate cu $\overline{\text{BSTB}}$ sînt, în această situație, corect memorate în registrul de intrare al *port*-ului, UC nu poate citi registrul. Pentru a elimina această situație, activarea lui $\overline{\text{ASTB}}$ poate fi condiționată și de $\text{BRDY}=1$, avînd în vedere că, atunci cînd $\text{BRDY}=0$, PIO-Z80 poate aștepta rezolvarea de către UC a unei întreruperi generate cu $\overline{\text{BSTB}}$.

1.2.3.6. MODUL 3 (INTRARE/IEȘIRE PE BIT)

Cînd PIO-Z80 funcționează în modul 3 semnalele de comandă a transferului nu sînt folosite, unitatea centrală a sistemului putînd să execute în orice moment operații de scriere sau citire în/din *port*-uri. La scriere datele sînt memorate în registrul de ieşire cu aceeași desfășurare în timp ca în modul 0. Așa cum am spus la descrierea conexiunilor externe, ARDY este întotdeauna forțat pe „0” cînd *port*-ul A lucrează în modul 3. Același lucru se întîmplă și cu BRDY , excepție făcînd situația cînd *port*-ul A este în modul 2, ieşirea BRDY rămînd în acest caz neafectată.

În figura 1.30 este dată desfășurarea în timp a unei operații de citire a unui *port* programat să lucreze în modul 3. Octetul citit de către UC va fi compus din biți aparținînd registrului de ieşire, pentru liniile desemnate ca ieşiri, și din biți aparținînd registrului de intrare, pentru liniile specificate ca intrări. Registrul de intrare va conține datele prezente pe magistrala cu

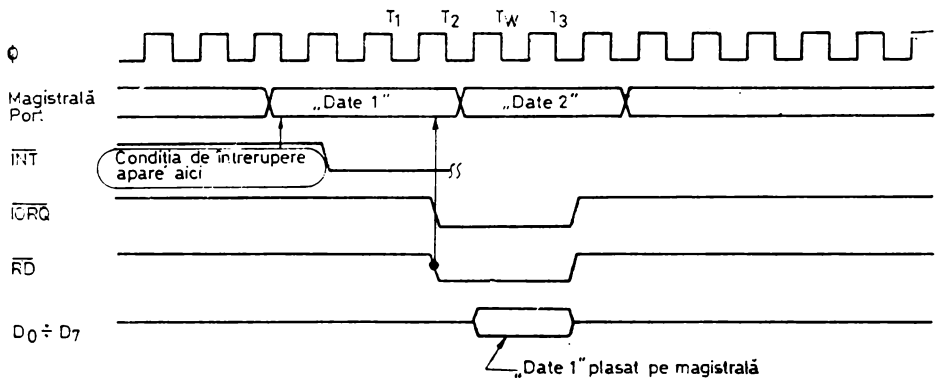

Fig. 1.30. Citire dintr-un *port* programat în modul 3

perifericul înainte de frontul negativ al semnalului \overline{RD} : în figura 1.30 UC va citi „Date 1“, condiția care a generat întreruperea, și nu „Date 2“.

Cînd se lucrează în modul 3 PIO supraveghează în permanență liniile nemascate ale *port*-ului pentru a surprinde apariția unei configurații de biți stabilite să genereze o întrerupere, evident numai dacă întreruperile corespunzătoare *port*-ului respectiv sînt validate. Întreruperea se generează atunci cînd condiția logică se schimbă din falsă în adevărată. Pentru ca același *port* să genereze o nouă întrerupere, condiția care a generat întreruperea trebuie să devină falsă și apoi, din nou, adevărată. De exemplu, să presupunem condiția logică SAU. Întreruperea va fi generată dacă o linie nemascată devine activă. Dacă, în continuare, o altă linie nemascată devine și ea activă, PIO-Z80 nu va mai genera o nouă întrerupere. Mai mult, dacă două linii nemascate devin active simultan, PIO va genera o singură întrerupere. Înainte ca PIO să genereze o altă întrerupere trebuie, deci, ca toate liniile nemascate să devină inactice și apoi cel puțin una să fie activată. Conexiunile externe ale *port*-ului definite ca ieșiri pot contribui la condiția logică ce generează întreruperea dacă pozițiile lor nu sînt mascate.

În cazul în care condiția logică devine adevărată puțin înainte de $\overline{M1}$ sau pe durata lui $\overline{M1}$, întreruperea va fi generată după frontul pozitiv al acestui semnal, dacă această condiție rămîne adevărată și după front.

În figura 1.31 se dă un exemplu de generare a întreruperii de către *port*-ul A programat să lucreze în modul 3. Condiția logică selectată este SAU iar starea activă „1“. Toți biții sînt mascați în afară de A_0 și A_1 , ceea ce echivalează deci cu o poartă SAU în logică pozitivă cu două intrări. După poziționarea lui A_0 pe „1“, condiția logică devine adevărată, PIO generînd o întrerupere. UC răspunde la această întrerupere cu un ciclu de achitare-întrerupere, $\overline{IORQ} + \overline{M1} = 0$, în care PIO va transmite vectorul de întrerupere și UC va apela subrutina de serviciu corespunzătoare. A_0 poate trece acum pe „0“ fie singur, fie ca rezultat al unei acțiuni întreprinse în subrutina de serviciu. Trecerea lui A_0 pe „0“ înseamnă, în situația din figura 1.31 cînd și A_1 e „0“, o anulare a condiției logice care generează întreruperea. Acum, după execuția instrucțiunii de revenire RETI care inițializează schema de întreruperi din PIO, o nouă întrerupere poate fi activată, de exemplu, prin poziționarea lui A_1 pe „1“.

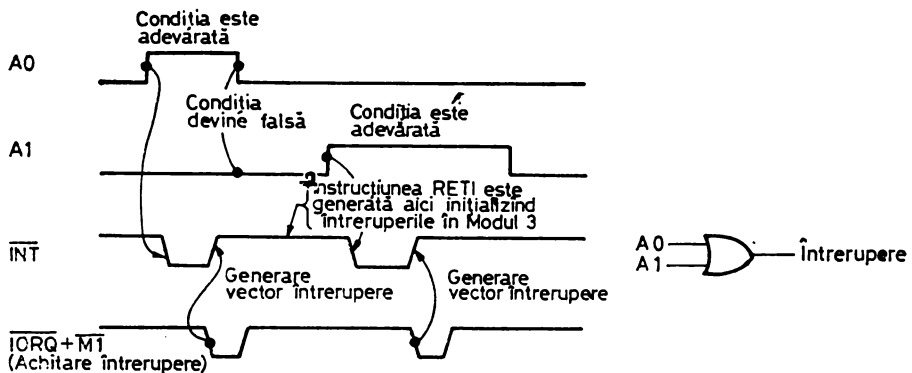

Fig. 1.31. Generarea întreruperii de către *port*-ul A programat în modul 3

Din acest exemplu reținem deci, în primul rând, că pentru ca A_1 să genereze o întrerupere, semnalul nu trebuie să devină „1” decât după ce A_0 a trecut pe „0”. De asemenea, pentru ca A_1 să genereze o întrerupere, va trebui să se poziționeze pe „1” după execuția instrucțiunii RETI din subrutina de tratare a întreruperii generate de A_0 . În concluzie, pentru a se genera o nouă întrerupere, condiția logică trebuie să devină falsă după achitarea întreruperii precedente și să redevină adevărată după ce RETI inițializează schema de întreruperi din PIO-Z80.

1.2.3.7. INTRERUPERI

Pentru o mai bună înțelegere a comportării în întreruperi a circuitului PIO-Z80 dăm în figura 1.32 schema generală a blocului de comandă a întreruperilor implementat, cu mici adaptări, în toate circuitele periferice ale familiei Z80. Această schemă poate fi utilizată și în cazul interfațării microprocesorului Z80 cu circuite periferice care nu au prevăzut mecanismul de lucru în întreruperi specific familiei Z80 (modul 2).

Funcțiile realizate de blocul de comandă a întreruperilor sint: activarea semnalului de întrerupere \overline{INT} către unitatea centrală, comanda ieșirii IEO, plasarea pe magistrala de date a vectorului în ciclul de achitare a între-

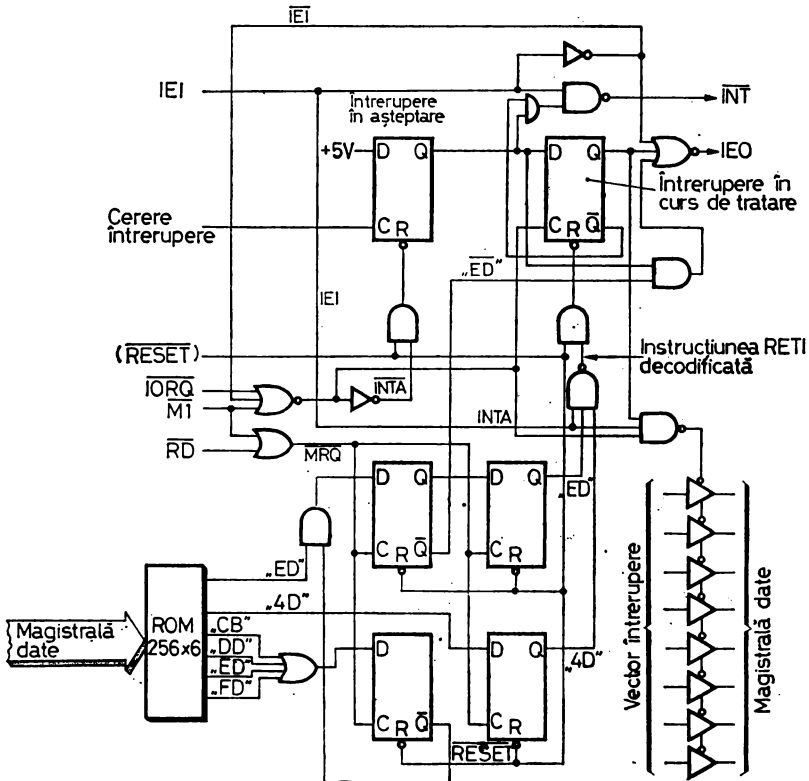

Fig. 1.32. Schema blocului de comandă a întreruperilor

ruperii, decodificarea instrucțiunii RETI în vederea reinițializării schemei. Corespunzător acestor funcții, blocul este alcătuit din bistabilii „Întrerupere în așteptare” și „Întrerupere în curs de tratare”, alți patru bistabili și o memorie ROM pentru decodificarea instrucțiunii RETI, circuite combinaționale de comandă.

La inițializarea circuitului bistabilii se șterg, ceea ce conduce la dezactivarea liniei \overline{INT} și la $IEO=IEI$. Pentru generarea unei întreruperi spre UC este necesar, mai întâi, să se activeze semnalul intern „Cerere-întrerupere” specific fiecărui circuit periferic din familia Z80. Activarea acestui semnal conduce, după cum se vede în figura 1.32, la poziționarea pe „1” a bistabilului „Întrerupere în așteptare”. Se observă, de asemenea, că poziționarea pe „1” a bistabilului se inhibă la dispozitive prioritare, cu $IEI=1$, pe durata unui ciclu de achitare. În acest fel se asigură înghețarea lanțului de priorități spre prioritatea înaltă pe timpul unui ciclu de achitare a întreruperii. În continuare, pentru ca dispozitivul să activeze semnalul \overline{INT} , trebuie îndeplinite simultan condițiile: $IEI=1$, bistabilul „Întrerupere în așteptare” să fie pe „1”, bistabilul „Întrerupere în curs de tratare” pe „0”. Totodată poziționarea pe „1” a bistabilului „Întrerupere în așteptare” duce la punerea pe zero a ieșirii IEO. UC răspunde la întrerupere cu un ciclu de achitare în care $\overline{IORQ}=\overline{M1}=0$. Într-un lanț de priorități pot exista mai multe circuite cu bistabilii „Întrerupere în așteptare” poziționați pe „1”, unul singur având însă $IEI=1$ și $IEO=0$. La acest dispozitiv un ciclu de achitare face ca bistabilul „Întrerupere în așteptare” să fie șters și bistabilul „Întrerupere în curs de tratare” să fie pus pe „1”. Pe durata ciclului de achitare, dispozitivul cu întreruperea în așteptare prioritar își plasează vectorul de întrerupere pe magistrala de date. La ștergerea bistabilului „Întrerupere în așteptare” și trecerea pe „1” a „Întreruperii în curs de tratare” linia \overline{INT} se dezactivează. Pentru reinițializarea schemei de întreruperi blocul de comandă supraveghează în permanență magistrala de date cu scopul de a surprinde extragerea celor doi octeți care formează codul-operație al instrucțiunii RETI, 0EDH și 4DH. În momentul decelării acestei situații, bistabilul „Întrerupere în curs de tratare” este șters, permițându-se astfel generarea unei noi întreruperi fie de către dispozitivul însuși, fie de un dispozitiv cu prioritate scăzută. Mai observăm că IEI intervine și în ștergerea bistabilului „Întrerupere în curs de tratare” asigurând ca acesta să fie pus pe „0” de instrucțiunea RETI numai la dispozitivul prioritar. Aceasta impune însă ca IEO să treacă temporar pe „1” la dispozitivele prioritare cu întreruperi în așteptare, când se decodifică primul octet al codului-operație al instrucțiunii RETI, pentru a permite ștergerea bistabilului „Întrerupere în curs de tratare” într-un dispozitiv cu prioritate scăzută.

În concluzie, pentru ca un dispozitiv să activeze linia \overline{INT} , este necesar să fie îndeplinite următoarele condiții:

- IEI să fie „1”,
- bistabilul „Întrerupere în așteptare” să fie pe „1”,
- bistabilul „Întrerupere în curs de tratare” să fie pe „0”.

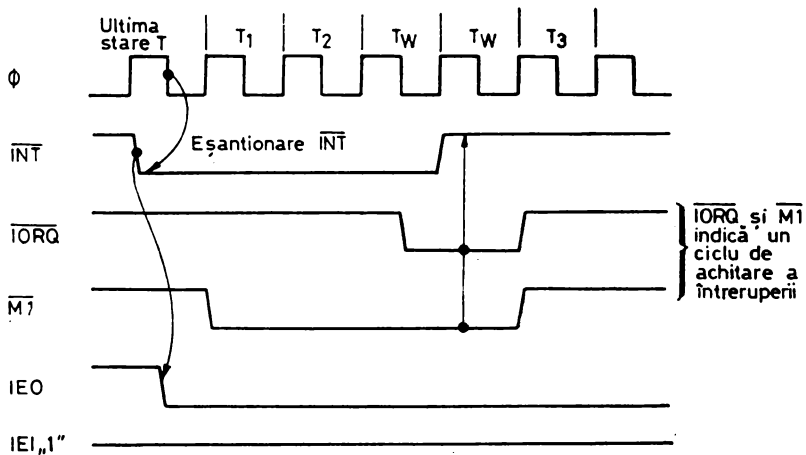

Fig. 1.33. Achitarea unei intreruperi generate de PIO-Z80

Pentru ca ieșirea IEO să fie pe „1” trebuie îndeplinite condițiile:

- IEI să fie „1”,
- bistabilul „Întrerupere în curs de tratare” să fie „0”,
- bistabilul „Întrerupere în așteptare” să fie „0” sau primul octet, 0EDH, al codului-operație al instrucțiunii RETI să fie prezent pe magistrala de date.

Achitarea unei întreruperi generate de PIO-Z80 se face, conform procedurii specifice microprocesorului Z80, prin activarea de către unitatea centrală a semnalelor $\overline{M1}$ și \overline{IORQ} (figura 1.33 și figura 1.13). Pe timpul cît aceste semnale sînt active, timp mărit prin introducerea celor două stări T_w , logica de întrerupere din PIO determină *port*-ul prioritar care a generat întreruperea și plasează pe magistrala de date conținutul registrului vector-întrerupere. Pentru a asigura stabilitatea lanțului $IEI=IEO$ pe durata cît \overline{IORQ} și $\overline{M1}$ sînt „0”, dispozitivele de I/E, aici *port*-urile din PIO-Z80, nu activează linia de întrerupere. În acest timp semnalele IEI-IEO se pot propaga prin maximum patru circuite PIO.

Un *port* care nu are nici-o întrerupere în așteptare va avea $IEI=IEO$. *Port*-ul prioritar, care a generat o întrerupere, va avea, în momentul achitării, $IEI=1$ și $IEO=0$. După ce această întrerupere a fost achitată, întreruperea urmînd să fie deci tratată în subrutina de serviciu, IEO va rămîne „0” pînă la execuția instrucțiunii RETI, inhibînd activarea unei alte întreruperi de către dispozitivele cu prioritate scăzută. *Port*-urile prioritare, care au întreruperi în așteptare neachitate încă, au $IEO=0$ pînă la decodificarea primului octet, 0EDH, al instrucțiunii RETI, (figura 1.34). În această situație, semnalul IEO al circuitului prioritar va trece temporar pe „1”, permițînd dispozitivului cu prioritate scăzută avînd întreruperea în curs de tratare, ca, deco-

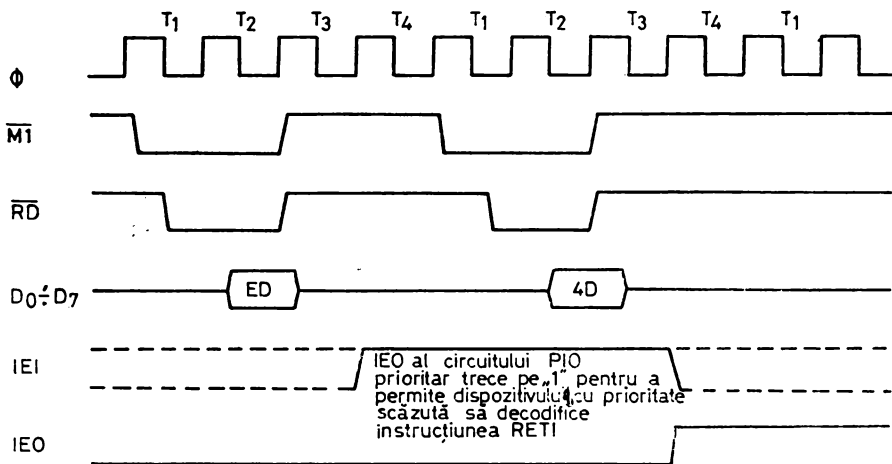

Fig. 1.34. Semnalele IEI-IEO în timpul decodificării instrucțiunii RETI

dificind al doilea octet al codului-operație al instrucțiunii RETI, să-și șteargă bistabilul „Întrerupere în curs de tratare” și să treacă propriul semnal IEO pe „1”.

1.2.4. PROGRAMAREA CIRCUITULUI PIO-Z80

Prin programarea lui PIO-Z80 se specifică următoarele trei grupe importante de parametri ce caracterizează funcționarea ulterioară a circuitului:

- vectorul de întrerupere,
- modul de lucru,
- cuvântul de comandă-întreruperi.

1.2.4.1. VECTORUL DE ÎNTRERUPERE

PIO-Z80 a fost proiectat să lucreze conform protocolului corespunzător modului 2 de lucru în întreruperi al microprocesorului Z80 (vezi § 1.1). Acest protocol impune ca dispozitivul care întrerupe să genereze un vector de întrerupere, utilizat apoi de unitatea centrală ca octet mai puțin semnificativ al adresei de unde se va citi adresa subrutinei de serviciu. Vectorul de întrerupere este plasat pe magistrala de date, în timpul unui ciclu de achitare întrerupere, așa cum am arătat în § 1.2.3. Vectorul de întrerupere dorit se încarcă în PIO prin scrierea în *port*-ul ales a unui cuvânt de comandă ce are următorul format:

D ₇	D ₆	D ₅	D ₄	D ₃	D ₂	D ₁	D ₀
V ₇	V ₆	V ₅	V ₄	V ₃	V ₂	V ₁	0

D₀ = 0, într-un cuvânt de comandă, semnifică circuitului PIO-Z80 că octetul respectiv este un vector de întrerupere și deci că biții V₇ ÷ V₁ trebuie

încărcați în registrul intern corespunzător. La un ciclu de achitare-întrerupere, vectorul va apărea pe magistrala de date la fel ca mai sus, cu bitul cel mai puțin semnificativ pe „0”. Reamintim că adresele de început ale subrutinelor de tratare a întreruperilor vor trebui plasate întotdeauna la adrese de cuvînt, pare.

1.2.4.2. MODUL DE LUCRU

Modul de lucru se stabilește prin scrierea la *port*-ul ales din PIO-Z80 a unui cuvînt de comandă avînd formatul următor:

D ₇	D ₆	D ₅	D ₄	D ₃	D ₂	D ₁	D ₀
M ₁	M ₀	X	X	1	1	1	1

Identificarea cuvîntului de comandă utilizat pentru transmiterea modului de lucru se face cu ajutorul biților D₃ ÷ D₀, care trebuie să fie 1 1 1 1. Cei mai semnificativi biți, M₁ și M₀, stabilesc modul, după cum urmează:

M ₁	M ₀	Modul
0	0	0 (ieșire-octet)
0	1	1 (intrare-octet)
1	0	2 (intrare/ieșire-octet, bidirecțional)
1	1	3 (intrare/ieșire pe bit)

Biții D₅ și D₄ sînt ignorați, putînd avea deci, orice valoare.

Dacă se selectează modul 3, următorul cuvînt de comandă transmis către PIO trebuie să definească liniile *port*-ului ca intrări sau ieșiri. Formatul acestui cuvînt de comandă este:

D ₇	D ₆	D ₅	D ₄	D ₃	D ₂	D ₁	D ₀
I/E ₇	I/E ₆	I/E ₅	I/E ₄	I/E ₃	I/E ₂	I/E ₁	I/E ₀

I/E_i = 1 definește linia *i* a *port*-ului ca intrare iar I/E_i = 0 ca ieșire.

1.2.4.3. CUVÎNTUL DE COMANDĂ-ÎNTRERUPERI

Comanda întreruperilor se face pentru fiecare din *port*-uri cu un cuvînt specific al cărui format este:

D ₇	D ₆	D ₅	D ₄	D ₃	D ₂	D ₁	D ₀
Validare întreruperi	ȘI/SAU	„1”/„0”	Urmează măștile	0	1	1	1

Cuvîntul de comandă-întreruperi se recunoaște după cei mai puțin semnificativi patru biți care trebuie să fie 0 1 1 1. Dacă bitul D₇=1, bistabilul intern de validare a întreruperilor pentru *port*-ul respectiv este pus pe „1”

și *port*-ul poate genera întreruperi. Dacă $D_7 = 0$ acest bistabil este șters și *port*-ul nu mai poate activa linia de întreruperi. Dacă o întrerupere apare în timp ce se transmite cuvântul de comandă-întreruperi cu $D_7=0$ ea va fi memorată intern în PIO și transmisă către UC după revalidare cu $D_7=1$. Biții D_6 , D_5 și D_4 sînt utilizați în general numai în cazul selectării modului 3 de lucru. Poziționarea pe „1” a lui D_4 într-un cuvînt de comandă-întreruperi, transmis în timp ce *port*-ul ales lucrează în oricare din cele patru moduri va conduce la ștergerea unei eventuale întreruperi în așteptare. Pentru precizarea condițiilor de funcționare ale *port*-ului selectat în modul 3, biții $D_6 \div D_4$ trebuie programați astfel: D_6 definește funcția logică ce conduce la generarea întreruperii, $D_6 = 1$ specifică funcția ȘI iar $D_6 = 0$ funcția SAU; D_5 precizează polaritatea activă a liniilor *port*-ului: $D_5=1$ înseamnă că liniile sînt active pe „1” iar $D_5=0$ pe „0”; $D_4=1$ înseamnă că următorul cuvînt transmis către PIO va fi un cuvînt de definire a măștilor, cuvînt ce are formatul următor:

D_7	D_6	D_5	D_4	D_3	D_2	D_1	D_0
MB ₇	MB ₆	MB ₅	MB ₄	MB ₃	MB ₂	MB ₁	MB ₀

Numai liniile *port*-ului ai căror biți de mascare, MB_{*i*}, sînt zero, vor fi luate în considerație la generarea unei întreruperi.

Bistabilul de validare a întreruperilor unui *port* poate fi pus pe „1” sau pe „0” separat, fără a modifica acțiunea cuvîntului de comandă-întreruperi precedent, prin transmiterea unei comenzi cu formatul:

D_7	D_6	D_5	D_4	D_3	D_2	D_1	D_0
Validare întreruperi	X	X	X	0	0	1	1

Această comandă este, evident, asincronă cu generarea întreruperii de către *port*, generare care poate să apară chiar pe timpul cit UC transmite octetul de invalidare la PIO; *port*-ul generează o întrerupere achitată de unitatea centrală, dar vectorul nu se mai transmite pe durata ciclului de achitare datorită comenzii de invalidare. Ca rezultat va apărea o eroare de program. Pentru a rezolva această situație programatorul trebuie să invalideze temporar întreruperile pe durata transmiterii comenzii spre PIO-Z80, ca în secvența de mai jos:

```

LD A,03H ; Încărcare A cu comanda de invalidare
DI ; Invalidare întreruperi UC
OUT (PIO),A ; Transmitere comandă către PIO
EI ; Validare întreruperi UC
...

```

1.2.4.4. INIȚIALIZAREA CIRCUITULUI

La punerea sub tensiune PIO-Z80 se inițializează după cum urmează:

— registrele pentru măști ale ambelor *port*-uri sînt puse pe „1”, inhi-bîndu-se astfel toți biții;

Fig. 1.35. Inițializarea hardware a lui PIO-Z80

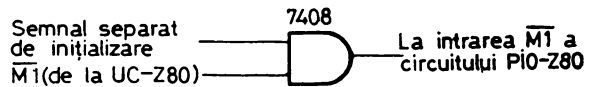

— este selectat modul 1 de lucru, intrare octet, liniile $A_0 \div A_7$, $B_0 \div B_7$ fiind trecute în starea de impedanță mare, iar ieșirile ARDY și BRDY pe „0”;

— registrele de ieșire ale celor două *port*-uri sînt puse pe „0”;

— bistabilii de validare a întreruperilor din ambele *port*-uri sînt puși pe „0”, invalidîndu-se astfel generarea întreruperilor; de subliniat că registrele care păstrează vectorii de întrerupere nu se inițializează.

În afară de această inițializare la punerea sub tensiune, PIO-Z80 mai poate fi inițializat prin activarea intrării $\overline{M1}$ cu condiția ca \overline{RD} și \overline{IORQ} să rămîină pe „1”. După ce $\overline{M1}$ va trece pe „1” circuitul intră în starea inițială descrisă mai sus. Acest mod de inițializare hardware, fără linie separată de ștergere, a fost impus de limitările datorate necesității de a împacheta *chip*-ul într-o capsulă cu 40 de conexiuni externe. Astfel, se permite ștergerea circuitului cu ajutorul unui semnal separat de inițializare, activ pe „0”, care comandă intrarea $\overline{M1}$ a lui PIO, împreună cu semnalul $\overline{M1}$ generat de UC-Z80 prin intermediul unei porți 7408 ca în figura 1.35.

PIO-Z80 rămîne în starea inițială pînă la recepționarea unui cuvînt de comandă de la UC.

1.2.4.5. PROGRAMAREA CIRCUITULUI PENTRU FUNCȚIONARE ÎN MODUL 0

În exemplele ce urmează se va presupune că circuitul PIO este selectat cu ajutorul bitului de adresă A_3 , iar liniile de comandă C/D Sel și B/A Sel sînt acționate de biții cei mai puțin semnificativi ai magistralei de adresă; adresele de I/E utilizate sînt, în acest caz, cele date în tabelul de mai jos:

Conexiuni externe			Adrese de I/E	Semnificația octetului transferat
$\overline{CE} (\overline{A}_3)$	C/D Sel (A_1)	B/A Sel (A_0)		
0	0	0	08H	Date <i>port</i> A
0	0	1	09H	Date <i>port</i> B
0	1	0	0AH	Comenzi <i>port</i> A
0	1	1	0BH	Comenzi <i>port</i> B

Pentru a folosi unul din *port*-urile circuitului PIO-Z80, de exemplu A, în modul 0, ieșire-octet, fără a utiliza liniile de comandă a transferului și întreruperea, este suficientă transmiterea către *port*-ul respectiv a modului și, apoi, a datelor. O secvență de program care realizează aceste lucruri este și cea dată în continuare:

```

...
LD A,0FH ; Încărcare A cu cuvîntul de comandă — mod 0
OUT (0AH),A ; Transmitere comenzi port A
LD A,77H ; Încărcare A cu octet-date
OUT (08H),A ; Transmitere date port A
...

```

Dacă se dorește ca transferul de date să fie sincronizat cu echipamentul periferic, vor trebui folosite liniile de comandă și întreruperea. În această situație, prin program, se vor transmite vectorul de întrerupere, modul, cuvântul de comandă-întrerupere și se va inițializa semnalul READY; datele vor fi trimise în subrutina de serviciu a întreruperii:

```

MOD0:  IM 2           ; Programare Z80 în întreruperi, modul 2
        LD HL,TAB     ; În HL adresa de început a tabelii locațiilor
        LD A,H        ; unde se găsesc adresele subrutinelor de serviciu
        LD I,A        ; În I octetul mai semnificativ al adresei lo-
                        ; cației
        LD IX,SRVM0   ; Încărcare în tabelă a adresei subrutinei de
        LD (TAB+06H),IX; serviciu pentru PIO — modul 0
        LD A,06H      ; Scriere vector de întrerupere
        OUT (0AH),A
        LD A,0FH      ; Scriere cuvânt de comandă — modul 0
        OUT (0AH),A
        LD A,87H      ; Scriere cuvânt de comandă — validare între-
        OUT (0AH),A   ; ruperi
        LD A,0FFH     ; Inițializare semnal ARDY printr-o scriere
        OUT (08H),A  ; falsă a unui octet de date
        EI           ; Validare întreruperi Z80

SRVM0:  ...
        ...           ; Subrutina de serviciu pentru PIO — modul 0
        PUSH AF      ; Salvare stare UC

        ...
        LD A,(DATE)  ; Scriere octet-date
        OUT (08H),A

        ...
        POP AF       ; Refacere stare UC

        ...
        EI           ; Validare întreruperi
        RETI        ; Revenire din subrutina de serviciu

```

1.2.4.6. PROGRAMAREA CIRCUITULUI PENTRU FUNCȚIONARE ÎN MODUL 1

Dacă se dorește utilizarea unuia din *port*-urile circuitului PIO-Z80, în exemplul care urmează *port*-ul B, în modul 1, intrare-octet, prin program se vor trimite: vectorul de întrerupere, modul de lucru și cuvântul de comandă pentru validarea întreruperilor; datele sînt preluate în subrutina de serviciu. Dăm în continuare o secvență de programare a *port*-ului B în modul 1.

```

MOD1:  IM 2           ; Programare Z80 în întreruperi, modul 2
        LD HL,TAB     ; În HL adresa de început a tabelii locațiilor
        LD A,H        ; unde se găsesc adresele subrutinelor de serviciu
        LD I,A        ; În I octetul mai semnificativ al adresei locației
        LD IX,SRVM1  ; Încărcare în tabelă a adresei subrutinei de
        LD (TAB+08H),IX; serviciu pentru PIO — modul 1
        LD A,08H     ; Scriere vector de întrerupere
        OUT (0BH),A

```

```

LD A,4FH ; Scriere cuvînt de comandă — modul 1
OUT (0BH),A
LD A,87H ; Scriere cuvînt de comandă — validare între-
OUT (0BH),A ; ruperi
IN A,(09H) ; Inițializare BRDY printr-o citire falsă a
; unui octet de date
EI ; Validare întreruperi Z80
...
SRVM1: ... ; Subrutina de serviciu pentru PIO — modul 1
PUSH AF ; Salvare stare UC
...
IN A,(09H) ; Citire octet-date
...
POP AF ; Refacere stare UC
...
EI ; Validare întreruperi
RETI ; Revenire din subrutina de serviciu

```

1.2.4.7. PROGRAMAREA CIRCUITULUI PENTRU FUNCȚIONARE ÎN MODUL 2

Modul 2, bidirecțional pe octet, poate fi programat numai pentru *port*-ul A, utilizînd semnalele de comandă ale ambelor *port*-uri. Semnalele de comandă ale *port*-ului A sînt folosite în operațiile de ieșire-date, iar cele ale *port*-ului B în intrări-date. Pentru ca *port*-ul A să lucreze în modul 2, *port*-ul B va trebui programat în modul 3. În continuare se dă o secvență de programare a *port*-ului A în modul 2.

```

MOD2: IM 2 ; Programare Z80 în întreruperi, modul 2
LD HL, TAB ; În HL adresa de început a tabelii locațiilor
LD A,H ; unde se găsesc adresele subrutinelor de serviciu
LD I,A ; În I octetul mai semnificativ al adresei locației
LD IX,SRVM0 ; Încărcare adresă subrutină serviciu ieșire-
LD (TAB+06H),IX ; date (aceeași ca la modul 0)
LD IX,SRVM1 ; Încărcare adresă subrutină serviciu — intrare-
LD (TAB+08H),IX ; date (aceeași ca la modul 1)
LD A,06H ; Scriere vector-întrerupere pentru port-ul A
OUT (0AH),A
LD A,08H ; Scriere vector-întrerupere pentru port-ul B
OUT (0BH),A
LD A,8FH ; Comandă mod 2 pentru port-ul A
OUT (0AH),A
LD A,0CFH ; Comandă mod 3 pentru port-ul B
OUT (0BH),A
LD A,0FFH ; Liniiile port-ului B definite ca intrări
OUT (0BH),A ; (după inițializare toți biții sînt mascați)
LD A,87H ; Validare întreruperi
OUT (0AH),A ; pentru port-ul A
OUT (0BH),A ; pentru port-ul B
LD A,0FFH ; Inițializare ARDY
OUT (08H),A

```

```

IN  A,(09H)      ; Inițializare BRDY
EI                ; Validare intreruperi
...

```

1.2.4.8. PROGRAMAREA CIRCUITULUI PENTRU FUNCȚIONARE ÎN MODUL 3

În modul 3 pot fi programate să lucreze ambele *port*-uri ale unui circuit PIO-Z80. Acest mod de funcționare, numit și mod de comandă, realizează operații de intrare-ieșire pe bit, fără să utilizeze liniile READY și STROBE. Secvența care urmează programează *port*-ul B în modul 3.

```

MOD3: IM 2          ; Programare Z80 în intreruperi, modul 2
      LD HL, TAB     ; În HL adresa de început a tabelii locațiilor
      LD A, H        ; unde se găsesc adresele subrutinelor de serviciu
      LD I,A         ; În I octetul mai semnificativ al adresei locației
      LD IX,SRVM3    ; Încărcare adresă subrutină serviciu (mod 3)
      LD (TAB+0CH),IX
      LD A,0CH       ; Scriere vector-intrerupere pentru port-ul B
      OUT (0BH),A
      LD A,0CFH      ; Comandă mod 3 pentru port-ul B
      OUT (0BH),A
      LD A,0FH       ; Definiere linii de intrare pentru port-ul B
      OUT (0BH),A
      LD A,97H       ; Scriere cuvînt de comandă intreruperi
      OUT (0BH),A
      LD A,0FCH      ; Mascare toate liniile în afară de B0 și B1
      OUT (0BH),A
      LD A,00H       ; Inițializare linii de ieșire pe zero
      OUT (09H),A
      EI            ; Validare intreruperi
      ...
SRVM3: ...          ; Subrutina de serviciu pentru modul 3
      PUSH AF       ; Salvare stare UC
      ...
      IN A,(09H)    ; Citire linii intrare port B
      AND 0FH
      LD (DISP),A   ; Afișare linii de intrare
      CALL AFIS
      RLA           ; Transmitere linii de intrare pe liniile de
      RLA           ; ieșire ale port-ului B
      RLA
      RLA
      OUT (09H),A
      ...
      POP AF        ; Refacere stare UC
      ...
      EI           ; Validare intreruperi
      RETI          ; Revenire din subrutina de serviciu

```

Modul 3 oferă o mare flexibilitate în definirea funcționării unui *port*. De aceea mai multe opțiuni pot fi selectate și specificate prin intermediul octeților de comandă. În exemplul de mai sus prin program se execută următoarele operații:

- programarea UC-Z80 în modul 2 de lucru cu întreruperile;
 - inițializarea registrului I;
 - încărcarea adresei subrutinei de serviciu specifice în tabela vectorilor de întrerupere;
 - scrierea vectorului de întrerupere pentru *port*-ul B;
 - programarea *port*-ului B în modul 3;
 - definirea registrului de selecție I/E: 1 — linie de intrare, 0 — linie de ieșire;
 - scrierea cuvântului de comandă-întreruperi: validare-întreruperi, selecția funcției SAU pentru generarea întreruperii (activarea cel puțin a unei linii nemascate a *port*-ului conduce la generarea întreruperii), selecția nivelului activ „0”, specificarea faptului că urmează un cuvânt de măști;
 - transmiterea cuvântului de măști: aici *port*-ul B e programat să genereze o întrerupere numai dacă unul din biții B_0, B_1 devine „0”.
- Subrutina de serviciu SRVM3, scrisă ca exemplu, realizează următoarele funcțiuni:
- salvează starea UC;
 - citește cele patru linii de intrare ale *port*-ului B;
 - afișează aceste linii asamblate într-un octet a cărui parte semnificativă este zero (scriere la locația DISP, apel subrutină AFIS);
 - scrie în biții de ieșire ai *port*-ului B valoarea citită mai sus a liniilor de intrare ale aceluiași *port*;
 - reface starea UC;
 - validează întreruperile mascabile;
 - redă comanda programului principal.

1.3. CIRCUITUL NUMĂRĂTOR-TEMPORIZATOR CTC-Z80

Circuitul numărător-temporizator CTC-Z80 face parte din familia Z80 și este destinat implementării funcțiilor de numărare și măsurare a timpului. CTC poate realiza aceste funcții pe patru canale independente de 8 biți, interfățându-se direct cu magistralele de date și comenzi ale microprocesorului Z80. Circuitul poate fi programat software, astfel încât fiecare canal să lucreze independent într-unul din cele două moduri: ca numărător sau ca temporizator. În *modul numărător* CTC-Z80 numără impulsuri din exteriorul sistemului și, dacă a fost programat să lucreze cu întreruperile, generează o întrerupere spre UC după un număr prestabilit de impulsuri. Ca și PIO-Z80, CTC funcționează în întreruperi conform modului 2 de lucru al UC-Z80. Vectorul și numărul de impulsuri ce trebuie numărate până la generarea întreruperii se pot transmite software. În *modul temporizator* CTC numără impulsurile ceasului de sistem, Φ . Generind, ca și în celălalt mod, o întrerupere după un număr prestabilit de impulsuri, circuitul asigură măsurarea precisă a unor intervale de timp definite, măsurare necesară, de exemplu, în prelucrările în timp real.

Circuitul poate fi programat ușor prin transmiterea a doi octeți pentru fiecare canal ; validarea întreruperilor se face cu ajutorul unui al treilea. Odată pornit, canalul decrementează, își reîncarcă la sfârșitul numărării, în mod automat, constanta de timp și își reia numărarea. Numărarea ceasului Φ sau a evenimentelor externe se face pe front pozitiv sau negativ, ales prin software. Programarea întreruperilor e simplificată, fiind necesară transmiterea unui singur octet, circuitul generînd un vector unic pentru fiecare canal prin modificarea corespunzătoare a biților 1 și 2.

1.3.1. STRUCTURA CIRCUITULUI CTC-Z80

În figura 1.36 se prezintă structura circuitului CTC, la nivel de schemă bloc. După cum se vede, el e organizat în jurul unei magistrale interne, fiind compus dintr-un bloc de logică pentru interfața cu UC-Z80, un bloc destinat funcției globale de comandă internă, logica de comandă a întreruperilor, cele patru canale pentru numărare sau măsurarea timpului.

Blocul de logică pentru interfațarea cu UC-Z80 decodifică intrările de adresă și distribuie semnalele de interfață pe magistrala internă a circuitului. Logica de comandă internă controlează funcționarea globală a circuitului prin semnale generale care afectează operații cum sînt: selecția circuitului, inițializarea sau logica de scriere/citire. Logica de comandă a întreruperilor asigură respectarea procedurii de cerere-achitare întrerupere conform modului 2 de lucru al microprocesorului Z80. De asemenea, această parte a circuitului controlează funcționarea într-un lanț de priorități, cu ajutorul semnalelor IEI și IEO. Organizarea unui canal de numărare/măsurare a timpului este dată

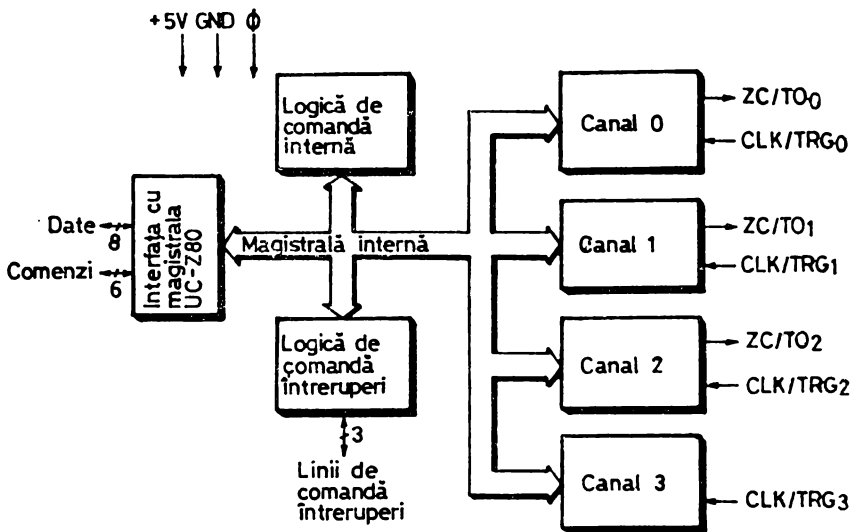
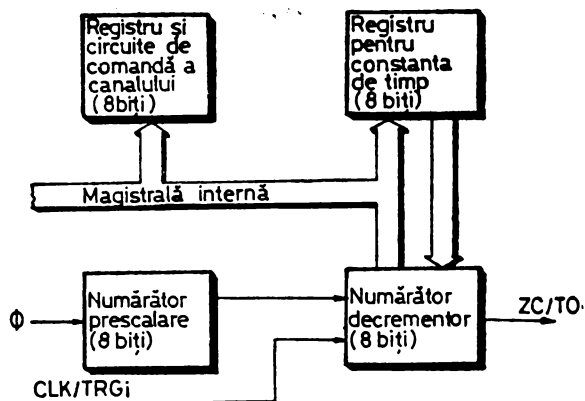

Fig. 1.36. Schema bloc a circuitului CTC-Z80

Fig. 1.37. Organizarea unui canal de numărare/măsurare a timpului



în figura 1.37. El este alcătuit din două registre, două numărătoare și logica de comandă specifică. La programare, registrul de comandă se încarcă cu un cuvânt de comandă, logica asociată stabilind apoi funcționarea în detaliu a canalului respectiv prin decodificarea acestui cuvânt și precizarea următoarelor condiții:

- validare/invalidare întreruperi;
- funcționare în modul numărător sau în modul temporizator;
- factor de prescalare la măsurarea timpului (16 sau 256);
- frontul activ al intrării CLK/TRGi;
- declanșare automată sau cu ajutorul intrării CLK/TRGi în modul temporizator;
- urmează transmiterea constantei de timp;
- inițializare software.

Registrul pentru constanta de timp memorează o valoare de 8 biți (între 1 și 256, 0 — reprezentând 256) ce va fi încărcată automat în numărătorul-decrementor la inițializare și, apoi, la fiecare trecere prin zero.

Numărătorul de prescalare, utilizat numai în modul de măsurare a timpului, divide frecvența ceasului de sistem cu 16 sau 256. Ieșirea acestui numărător constituie intrare de ceas pentru numărătorul-decrementor. Acest din urmă numărător poate fi deci decrementat, fie de ieșirea numărătorului de prescalare, în modul de măsurare a timpului, fie de intrarea CLK/TRGi, în modul de numărare.

UC-Z80 poate citi în orice moment, fără a perturba funcționarea circuitului, prin execuția unei instrucțiuni de I/E, numărul rămas de numărat până la zero. La trecerea prin zero ieșirea ZC/TO va fi pulsată și, dacă întreruperile sînt validate, se va face o cerere de întrerupere la unitatea centrală.

După punerea sub tensiune CTC-Z80 rămîne într-o stare nedefinită. Activarea intrării RESET va conduce la inițializarea circuitului dar, pentru

a lansa numărarea sau măsurarea timpului, programatorul va trebui să scrie, pentru canalul respectiv, cuvântul de comandă, constanta de timp și, dacă se va lucra cu întreruperi, vectorul de întrerupere.

1.3.2. DESCRIEREA CONEXIUNILOR EXTERNE

CTC-Z80 are 28 de conexiuni externe, grupate, după cum se poate vedea în figura 1.38, în magistrala de date, semnale de comandă UC, semnale de comandă întreruperi și semnale de I/E pe canale.

1.3.2.1. MAGISTRALA DE DATE

$D_0 \div D_7$, *Data Bus*. Intrări-ieșiri trei-stări active pe „1”. Magistrala se utilizează pentru transferul datelor și comenzilor între UC și CTC-Z80.

1.3.2.2. SEMNALELE DE COMANDĂ UC

CS_0, CS_1 , *Channel Select*, selecție canal. Intrări active pe „1”, folosite pentru selecția unuia din cele patru canale independente ale circuitului.

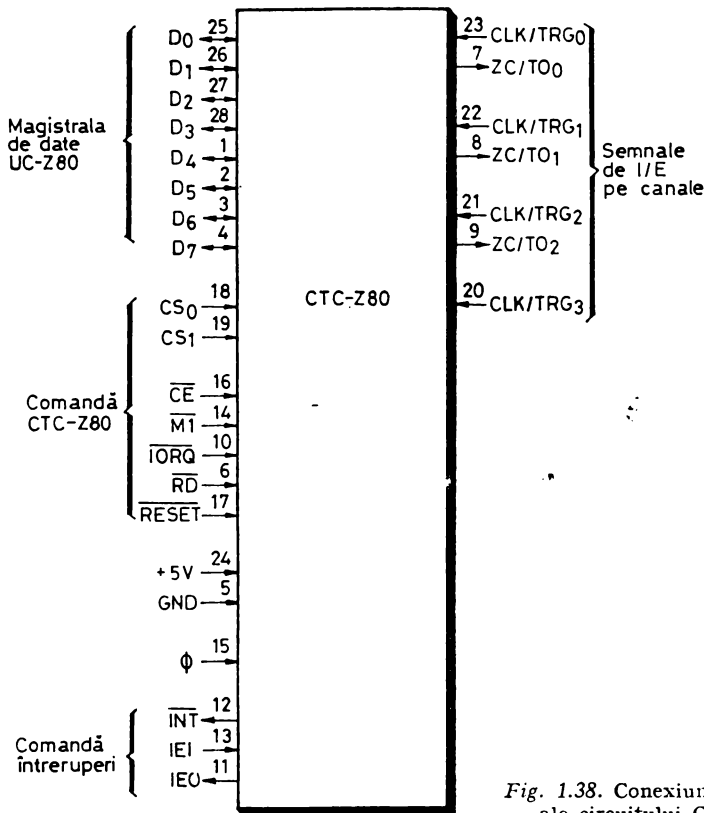

Fig. 1.38. Conexiunile externe ale circuitului CTC-Z80

De obicei se conectează la biții A_0 și A_1 ai magistralei de adrese a sistemului. Selecția canalului e conformă cu tabelul de mai jos:

CS_1	CS_0	Canal selectat
0	0	Canal 0
0	1	Canal 1
1	0	Canal 2
1	1	Canal 3

\overline{CE} , *Chip Enable*, validare capsulă. Intrare activă pe „0”. După activarea acestei intrări, CTC acceptă cuvinte de comandă, vector de întrerupere sau cuvinte cu constanta de timp, transmise pe magistrala de date, în timpul unor cicli de scriere I/E. De asemenea, dacă $\overline{CE}=0$, UC poate citi conținutul număratorului-decrementor printr-o instrucțiune de I/E.

$\overline{M1}$, *Machine Cycle One*, primul ciclu-mașină. Intrare de la UC-Z80 activă pe „0”. Împreună cu \overline{RD} semnifică un ciclu de extragere iar împreună cu \overline{IORQ} un ciclu de achitare a întreruperii.

\overline{IORQ} , *Input/Output Request*, cerere de I/E. Intrare de la UC-Z80, activă pe „0”. În timpul unui ciclu de scriere, \overline{IORQ} și \overline{CE} sînt active, iar \overline{RD} inactivă: CTC-Z80, ca și PIO-Z80, nu primește un semnal de comandă-scriere separat, acesta generîndu-se intern prin inversarea lui \overline{RD} . La un ciclu de citire, \overline{IORQ} , \overline{CE} și \overline{RD} sînt active, conținutul număratorului-decrementor fiind plasat pe magistrala de date către UC. \overline{IORQ} și $\overline{M1}$ active împreună se utilizează în ciclul de achitare a întreruperii, cînd canalul prioritar își plasează vectorul de întrerupere pe $D_0 \div D_7$.

\overline{RD} , *Read Cycle Status*, ciclu de citire. Intrare de la UC-Z80 activă pe „0”. Semnal utilizat împreună cu \overline{IORQ} și \overline{CE} în operațiile de transfer de date și comenzi între UC și CTC.

1.3.2.3. SEMNALELE DE COMANDĂ A ÎNTRERUPERILOR

\overline{IEI} , *Interrupt Enable In*, intrare validare întreruperi. Intrare activă pe „1”; activă semnifică inexistența unor cereri de întrerupere prioritare în curs de tratare de către UC-Z80.

\overline{IEO} , *Interrupt Enable Out*, ieșire validare întreruperi. Ieșire activă pe „1” numai cînd $\overline{IEI} = 1$ și UC-Z80 nu tratează nici-o întrerupere generată de vreunul din canalele de numărare/măsurare ale circuitului.

\overline{INT} , *Interrupt Request*, cerere întrerupere. Ieșire de tip drenă-în-gol activă pe „0”. Se activează cînd oricare din canalele CTC căruia i s-a validat prin program generarea întreruperii trece prin zero.

\overline{RESET} , inițializare. Intrare activă pe „0” utilizată pentru inițializarea hardware, a circuitului. Acest semnal oprește numărarea în toate canalele, invalidează generarea întreruperilor, trece ieșirile ZC/TO și \overline{INT} în starea inactivă, face $\overline{IEO}=\overline{IEI}$ și trece circuitele de comandă a magistralei de date în starea de impedanță mare.

1.3.2.4. SEMNALELE DE I/E PE CANALE

$CLK/TRG_0 \div CLK/TRG_3$, *External Clock/Timer Trigger*, ceas extern/declanșare externă. Intrări active pe front pozitiv sau negativ, la alegere prin software de către utilizator. Cele patru conexiuni externe corespund celor patru canale ale CTC. În modul numărare fiecare front activ al acestor intrări decrementează numărătorul-decrementor. În modul de măsurare a timpului frontul activ este utilizat pentru începerea măsurării.

$ZC/TO_0 \div ZC/TO_2$, *Zero Count/Timeout*, trecere prin zero/terminare temporizare. ieșire activă pe „0”. Cele trei conexiuni corespund canalelor 0 ÷ 2, canalul al treilea neavind o astfel de ieșire datorită limitelor impuse de capsula cu 28 de conexiuni externe. În ambele moduri la aceste ieșiri sînt generate impulsuri pozitive cînd numărătoarele-decrementoare trec prin zero.

1.3.3. DIAGrame DE TIMP

1.3.3.1. CICLUL DE SCRIERE UC

Cuvîntul de comandă, vectorul de întrerupere sau constanta de timp se transmit conform diagramei de timp din figura 1.39. CTC-Z80 nu are o intrare separată pentru comanda de scriere: acest semnal este generat intern dacă intrarea RD e „1” pe durata stării T_1 . În timpul stării T_2 \overline{IORQ} și \overline{CE} sînt pe „0” iar $\overline{M1}$ pe „1” pentru a distinge ciclul de scriere de ciclul de achitare a întreruperii. Valoarea intrărilor CS_0 și CS_1 selectează canalul unde se vor scrie datele prezente pe magistrală, cu frontul pozitiv al ceasului din starea T_3 .

1.3.3.2. CICLUL DE CITIRE UC

Ciclul de citire, a cărui desfășurare în timp este prezentată în figura 1.40, se utilizează pentru citirea conținutului numărătorului-decrementor, citire efectuată fără perturbarea decrementării. În timpul stării T_2 , UC-Z80 inițiază un ciclu de citire activînd intrările \overline{RD} , \overline{IORQ} și \overline{CE} ale CTC-ului. Valoarea intrărilor CS_0 și CS_1 selectează canalul, care va plasa, cu frontul pozitiv al ceasului din T_3 , valoarea numărătorului-decrementor pe magistrala de date a sistemului.

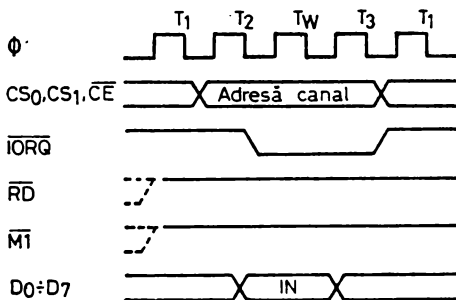

Fig. 1.39. Ciclul de scriere UC în CTC-Z80

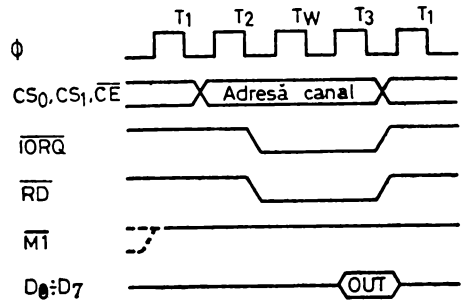

Fig. 1.40. Ciclul de citire UC din CTC-Z80

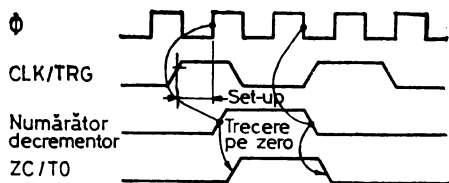

Fig. 1.41. Funcționarea unui canal în modul numărător

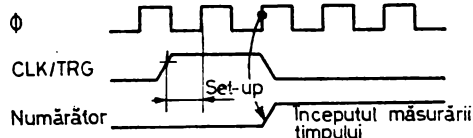

Fig. 1.42. Funcționarea unui canal în modul temporizator

1.3.3.3. MODUL NUMĂRĂTOR

În acest mod de lucru decrementarea numărătorului-decrementor se face, așa cum se poate vedea în figura 1.41, cu fiecare front activ al intrării CLK/TRG (aici frontul pozitiv), sincron cu ceasul Φ . Pentru ca decrementarea să apară cu primul front pozitiv al lui Φ , care urmează frontului activ al lui CLK/TRG, trebuie respectat un timp de *set-up*, de stabilizare, precizat în catalog, de exemplu 300 ns pentru versiunea CTC-Z80 fabricată de Zilog (frecvența ceasului Φ de 2,5 MHz). Dacă nu se respectă acest timp, numărarea va fi întârziată cu o perioadă a ceasului Φ . De asemenea, impulsul de declanșare, în figura 1.41 pozitiv, este necesar să aibă o durată minimă, iar perioada semnalului CLK/TRG să fie cel puțin de două ori mai mare decât perioada ceasului Φ . Ieșirea ZC/TO corespunzătoare va fi activată la trecerea pe zero a numărătorului-decrementor.

1.3.3.4. MODUL TEMPORIZATOR

Figura 1.42 ilustrează desfășurarea în timp a funcționării unui canal programat să lucreze în modul temporizator. Măsurarea timpului se declanșează cu al doilea front pozitiv al ceasului Φ ce urmează frontului activ al intrării CLK/TRG, aici pozitiv. Ca și mai sus, pentru respectarea acestei secvențe de timp vor trebui îndeplinite condițiile unui timp de *set-up* între frontul activ al intrării CLK/TRG și primul front pozitiv al lui Φ și, de asemenea, cea a unei durate minime a impulsului de declanșare a măsurării timpului. Dacă frontul activ al intrării CLK/TRG apare mai târziu decât timpul de *set-up*, inițierea numărării va fi întârziată cu o perioadă de ceas.

Precizăm că măsurarea timpului poate fi declanșată și automat, fără utilizarea conexiunii externe CLK/TRG, prin transmiterea unei anumite configurații a cuvântului de comandă.

1.3.4. PROGRAMAREA CIRCUITULUI CTC-Z80

Pentru a programa circuitul CTC-Z80 se transmite cuvântul de comandă, constanta de numărare și, dacă se dorește utilizarea întreruperilor, vectorul de întrerupere. Cuvântul de comandă este folosit pentru selectarea modului de lucru și a altor parametri ce vor caracteriza funcționarea canalului programat. Constanta de timp, o valoare binară cuprinsă în intervalul

(1, 256), este întotdeauna precedată de un cuvînt de comandă. Actualizarea cuvîntului de comandă și/sau a constantei de timp se poate face în orice moment pe timpul numărării, cu observația că noua constantă de timp va fi încărcată în numărătorul-decrementor ulterior, la trecerea acestuia prin zero.

Dacă cel puțin unul din canalele de numărare ale circuitului CTC-Z80 are întreruperile validate, bitul 7 al cuvîntului de comandă este „1”, procedura de programare va cuprinde și transmiterea vectorului de întrerupere. Este necesară scrierea unui singur vector pentru întregul circuit deoarece logica de comandă a întreruperilor modifică în mod automat vectorul plasat pe magistrală de către CTC, în ciclul de achitare, precizînd canalul care solicită întreruperea.

Selecția canalului programat se face cu ajutorul intrărilor CS₀ și CS₁ conform tabelului dat în § 1.3.2.

1.3.4.1. CUVÎNTUL DE COMANDĂ

Pentru a încărca un cuvînt de comandă, unitatea centrală execută o instrucțiune de I/E la adresa corespunzătoare canalului ales. Octetul transmis va fi interpretat drept cuvînt de comandă și înscris în registrul de comandă al canalului respectiv dacă bitul 0, cel mai puțin semnificativ, este „1”. Cu ajutorul celorlalți șapte biți se selectează modul de lucru și parametrii de funcționare. Formatul cuvîntului de comandă este următorul:

D ₇	D ₆	D ₅	D ₄	D ₃	D ₂	D ₁	D ₀
Validare întreruperi	Mod de lucru	Factor pre-scalare	Front activ	Mod de declanșare	Urmează constanta de timp	Inițializare	1

D₇, *validare-întreruperi*. Dacă D₇=1, canalul respectiv este validat să genereze o întrerupere la fiecare trecere prin zero a numărătorului-decrementor. În această situație, se încarcă în CTC și vectorul de întrerupere. Întreruperile pot fi validate în oricare din cele două moduri de lucru. Dacă se trimite un cuvînt de comandă de actualizare la un canal în funcționare, cuvînt avînd D₇=1, validarea întreruperilor nu va fi retroactivă în raport cu o posibilă trecere anterioară a numărătorului prin zero. D₇=0 înseamnă invalidarea întreruperilor, ștergerea întreruperii în așteptare pe canalul respectiv. Ca și la PÎO poate apărea un asincronism între generarea întreruperii de către CTC și invalidarea ei de către UC, situație care, datorită citirii unui vector fals de întrerupere, ar conduce la o eroare de program. Pentru a rezolva această problemă se poate utiliza următoarea secvență de program:

```

...
LD  A,01H      ; Încărcare A cu comanda de invalidare
DI                               ; Invalidare întreruperi UC
OUT (CTC),A    ; Invalidare întreruperi CTC
EI                               ; Validare întreruperi UC
...

```

D_6 , *mod de lucru*. Dacă $D_6=1$ este selectat modul numărător în care numărătorul-decrementor al canalului se decrementează la fiecare front activ al intrării CLK/TRG respective. În acest mod nu se utilizează numărătorul de prescalare. Când $D_6=0$, se selectează modul temporizator în care numărătorul-decrementor este acționat de ieșirea numărătorului de prescalare. La ieșirea ZC/TO a canalului se generează impulsuri cu o perioadă dată de:

$$T_{ZC/TO} = t_{\Phi} \cdot FP \cdot CT$$

unde t_{Φ} este perioada ceasului de sistem, Φ , FP — factorul de prescalare, 16 sau 256, iar CT — constanta de timp încărcată în registrul pentru constanta de timp al canalului respectiv.

D_5 , *factor-prescalare*. Bitul D_5 , definit numai pentru modul temporizator, precizează cu cât trebuie să se dividă frecvența ceasului Φ : cu 16, $D_5=0$, sau cu 256, $D_5=1$.

D_4 , *front activ*. Acest bit stabilește care din fronturile impulsului CLK/TRG va fi utilizat pentru lansarea măsurării timpului în modul temporizator, respectiv pentru decrementare în modul numărător. Frontul pozitiv este selectat cu $D_4=1$ iar cel negativ cu $D_4=0$. O reprogramare a frontului activ pe durata numărării echivalează cu un front activ, conducând la decrementarea numărătorului-decrementor. De asemenea, o schimbare a frontului activ, printr-un cuvânt de comandă de actualizare, în timp ce canalul așteaptă să înceapă măsurarea timpului, conduce la startarea numărătoarelor, echivalând deci cu un impuls de declanșare.

D_3 , *mod de declanșare*. Definit numai pentru modul temporizator, acest bit specifică modul de declanșare, de începere a măsurării timpului: $D_3=1$, declanșare externă cu ajutorul intrării CLK/TRG (vezi figura 1.42); $D_3=0$, declanșare internă, automată, când începerea măsurării timpului se face pe frontul pozitiv al ceasului Φ în starea T_2 din ciclul-mașină următor celui în care s-a scris constanta de timp. După declanșare, numărarea se face în mod continuu, la trecerea prin zero constantele încărcându-se automat, numărătoarele fiind decrementate fără întreruperi sau întârziere pînă la o inițializare hardware sau software.

D_2 , *urmează constanta de timp*. $D_2=1$ indică faptul că următorul cuvânt scris la adresa canalului programat este o constantă de timp, ce poate fi transmisă în orice moment, numărătorul-decrementor continuând decrementarea constantei anterioare pînă la trecerea prin zero, după care o va încărca pe cea nouă. $D_2=0$ înseamnă că nu urmează o constantă. Cuvîntul de comandă transmis cu $D_2=0$ este de obicei un cuvînt de actualizare a registrului de comandă asociat canalului deja în funcțiune. Aceasta deoarece un canal nu poate funcționa fără să i se fi transmis în mod corect constanta de timp și singurul mod de a o transmite este prin poziționarea pe „1” a bitului D_2 , într-un cuvînt de comandă anterior.

D_1 , *inițializare*. Poziționarea pe „1” a acestui bit conduce la o inițializare software, canalul oprindu-se din numărare sau din măsurarea timpului. Scrierea în D_1 a unui impuls de inițializare oprește funcționarea canalului, dar nu modifică nici unul din biții registrului de comandă. Dacă $D_2=D_1=1$, canalul își va relua funcționarea după încărcarea constantei de timp. Dacă $D_1=0$, canalul își continuă funcționarea curentă.

1.3.4.2. CONSTANTA DE TIMP

Pentru a începe numărarea în oricare din cele două moduri de lucru, un canal CTC trebuie să primească o constantă de timp. Constanta de timp poate avea orice valoare întreagă cuprinsă între 1 și 256, cu 00H interpretat ca 256. Încărcarea unei constante se face în doi pași: întâi transmiterea unui cuvînt de comandă cu bitul $D_2=1$, apoi scrierea unui octet avînd valoarea constantei. Transmiterea unei constante spre un canal aflat în funcțiune va conduce la încărcarea ei în registrul pentru constantă, de unde va fi transferată în numărătorul-decrementor, la terminarea operației curente, adică la trecerea acestuia prin zero.

1.3.4.3. VECTORUL DE ÎNTRERUPERE

Vectorul de întrerupere se transmite dacă cel puțin unul din canalele CTC are întreruperile validate. CTC-Z80 lucrează în întreruperi la fel ca PIO-Z80, respectînd procedura corespunzătoare modulului 2 al microprocesorului Z80 (vezi § 1.1, 1.2). Programarea vectorului constă în scrierea unui octet în canalul 0 al CTC. Acest octet trebuie să aibă bitul cel mai puțin semnificativ $D_0=0$, pentru a fi distins de un cuvînt de comandă. Utilizatorul precizează în acest octet cei mai semnificativi cinci biți, logica de comandă din CTC urmînd a stabili valoarea biților D_2 și D_1 în funcție de canalul care solicită întreruperea. Formatul vectorului de întrerupere este deci următorul:

D_7	D_6	D_5	D_4	D_3	D_2	D_1	D_0
V_7	V_6	V_5	V_4	V_3	X	X	0
Se precizează de către utilizator					Identificator de canal generat de CTC-Z80		
					00 = canal 0		
					01 = canal 1		
					10 = canal 2		
					11 = canal 3		

Canalul 0 e prioritar față de celelalte canale.

1.3.4.4. PROGRAMAREA CIRCUITULUI PENTRU FUNCȚIONARE ÎN MODUL NUMĂRĂTOR

În exemplele următoare se va considera că circuitul CTC-Z80 este selectat cu ajutorul bitului de adresă A_4 , iar liniile CS_0 , CS_1 sînt comandate de biții cei mai puțin semnificativi ai magistralei de adrese; în consecință adresele de I/E corespunzătoare celor patru canale vor fi cele din tabelul de mai jos:

Conexiuni externe			Adrese de I/E	Canal selectat
$\overline{CE}(A_4)$	$CS_1(A_1)$	$CS_0(A_0)$		
0	0	0	10H	Canal 0
0	0	1	11H	Canal 1
0	1	0	12H	Canal 2
0	1	1	13H	Canal 3

Canalul programat să lucreze în modul numărător își decrementează numărătorul-decrementor la fiecare front activ al intrării externe CLK/TRG. Dacă întreruperile sînt validate, la trecerea prin zero va fi generată o întrerupere, decrementarea reluîndu-se după încărcarea constantei păstrate în registrul pentru constanta de timp. Se dă în continuare o secvență de programare a canalului 2 în modul numărător.

```

MDNUM: IM 2 ; Programare Z80 în întreruperi, modul 2
        LD HL,TAB ; În HL adresa de început a tabelii locațiilor
        LD A,H ; unde se găsesc adresele subrutinelor de serviciu
        LD I,A ; În I octetul mai semnificativ al adresei locației
        LD IX,SRVC2 ; Încărcare în tabelă a adresei subrutinei de
        LD (TAB+1AH), IX; serviciu pentru CTC — canalul 2,
        ; modul numărător
        LD A,18H ; Scriere vector de întrerupere la canalul 0
        OUT (10H),A
        LD A,0C7H ; Scriere cuvînt de comandă canal 2
        OUT (12H),A
        LD A,(CONST) ; Scriere constantă de timp canal 2
        OUT (12H),A
        EI ; Validare întreruperi
        ...

```

Secvența MDNUM programează canalul 2 al CTC pentru a funcționa în modul numărător cu întreruperile validate. În acest scop secvența trebuie să precizeze conținutul a trei din registrele circuitului: registrul pentru vectorul de întrerupere, registrul de comandă al canalului 2 și registrul pentru constanta de timp, de asemenea al canalului 2.

Vectorul de întrerupere, scris întotdeauna la adresa de I/E a canalului 0, are cei mai semnificativi cinci biți poziționați prin program, ceilalți trei biți fiind determinați de CTC. Semnificația cuvîntului de comandă, 0C7H, recunoscut datorită faptului că are $D_0=1$, este următoarea:

$D_7=1$ validează întreruperile generate de canalele CTC. În cazul nostru trecerea prin zero a numărătorului-decrementor din canalul 2 va conduce la activarea liniei INT;

$D_6=1$ programează canalul 2 să lucreze în modul numărător;

$D_5=0$ neutilizat în modul numărător;

$D_4=0$ specifică frontul negativ al intrării CLK/TRG₂, ca front activ pe care se decrementează numărătorul;

$D_3=0$ neutilizat în modul numărător;

$D_2=1$ înseamnă că urmează scrierea constantei de timp;

$D_1=1$ specifică faptul că CTC — canalul 2 va începe să funcționeze, să numere, după încărcarea constantei de timp.

După execuția secvenței MDNUM, numărătorul-decrementor al canalului 2 va fi decrementat cu o unitate la fiecare front negativ apărut la intrarea CLK/TRG₂. După un număr de impulsuri, egal cu constanta de timp, CTC va genera o întrerupere activînd linia INT. În același timp, constanta va fi reincărcată în numărătorul-decrementor contorizîndu-se în continuare fronturile negative ale semnalului CLK/TRG₂. Dacă subrutina de serviciu a întreruperii durează mai mult decît decrementarea constantei de timp, se pot pierde întreruperi, deoarece circuitul CTC-Z80 nu memorează o între-

rupere în așteptare pe timpul cît întreruperea precedentă, generată de același canal, se află în curs de tratare. În această situație este asigurată numai corectitudinea funcției de numărare.

1.3.4.5. PROGRAMAREA CIRCUITULUI PENTRU FUNCȚIONARE ÎN MODUL TEMPORIZATOR

Vom ilustra programarea circuitului CTC-Z80 în modul temporizator printr-un exemplu de realizare a unui cronometru. Pentru aceasta, canalele 0, 1, 2 se conectează în cascadă, ieșirile ZC/TO₀ și ZC/TO₁ legându-se la intrările CLK/TRG₁, respectiv CLK/TRG₂. Canalul 0 va lucra în modul temporizator iar canalele 1 și 2 în modul numărător. Pornirea externă a cronometruului, a măsurării timpului, se face cu ajutorul unui impuls la intrarea CLK/TRG₀.

Numărul de secunde trecute, maximum 255, se înregistrează în numărătorul-decrementor al canalului 2. Pentru citirea numărului de secunde, cu ajutorul unei subrutine de serviciu, se utilizează canalul 3, programat în modul numărător. Acesta va genera o întrerupere la orice cerere externă de sfârșit al cronometrării, cerere materializată printr-un impuls la intrarea CLK/TRG₃. Secvența de programare a celor patru canale ale CTC se dă mai jos:

```

MODT: IM 2 ; Programare Z80 în întreruperi, modul 2
      LD HL,TAB ; În HL adresa de început a tabelii locațiilor
      LD A,H ; unde se găsesc adresele subrutinelor de serviciu
      LD I,A ; În I octetul mai semnificativ al adresei
              ; locației
      LD IX,SRVCR ; Încărcare în tabelă a adresei subrutinei de
      LD (TAB+26H),IX ; serviciu pentru CTC — cronometru (vector
              ; generat de canalul 3)
      LD A,26H ; Scriere vector întrerupere la canalul 0
      OUT (10H),A
      LD A,2FH ; Cuvînt de comandă canal 0
      OUT (10H),A
      LD A,98H ; Constanta de timp pentru canalul 0
      OUT (10H),A
      LD A,47H ; Cuvînt de comandă canal 1
      OUT (11H),A
      LD A,40H ; Constanta de timp pentru canalul 1
      OUT (11H),A
      LD A,47H ; Cuvînt de comandă canal 2
      OUT (12H),A
      LD A,00H ; Constanta de timp pentru canalul 2
      OUT (12H),A
      LD A,0C7H ; Cuvînt de comandă canal 3
      OUT (13H),A
      LD A,01H ; Constanta de timp pentru canalul 3
      OUT (13H),A
      EI ; Validare întreruperi
      ...

```

SRVCR:		; Subrutina de serviciu pentru CTC — cro-
		; nometru
LD C,12H		; Citire canal 2 (număr secunde trecute)
IN B,(C)		
XOR A		; Ștergere A
SUB B		; În A numărul de secunde trecute
LD (DATE),A		; Afișarea numărului de secunde
CALL AFIS		
LD A,2FH		; Reinițializare cronometru
OUT (10H),A		; Cuvînt de comandă canal 0
LD A,98H		; Constanta de timp pentru canalul 0
OUT (10H),A		
LD A,47H		; Cuvînt de comandă canal 1
OUT (11H),A		
LD A,40H		; Constanta de timp pentru canalul 1
OUT (11H),A		
LD A,47H		; Cuvînt de comandă canal 2
OUT (12H),A		
LD A,00H		; Constanta de timp pentru canalul 2
OUT (12H),A		
LD A,0C7H		; Cuvînt de comandă canal 3
OUT (13H),A		
LD A,01H		; Constanta de timp pentru canalul 3
OUT (13H),A		
...		
EI		; Validare intreruperi
RETI		; Revenire din subrutina de serviciu

Secvența MODT programează canalul 0 în modul temporizator și canalele 1, 2, 3 în modul numărător. Întreruperile sînt validate numai pentru canalul 3. Ca și în cazul secvenței anterioare de programare, se va preciza întii conținutul registrului vector de întrerupere și, apoi, pentru fiecare canal în parte, al registrului de comandă și al registrului constantă de timp. Cuvîntul de comandă 2FH, transmis canalului 0, are următoarea semnificație:

$D_7=0$ invalidează întreruperile pe canalul 0;

$D_6=0$ programează canalul 0 să lucreze în modul temporizator;

$D_5=1$ precizează că factorul de prescalare este 256;

$D_4=0$ specifică frontul negativ al impulsului de la intrarea CLK/TRG₀, ca front activ de lansare a operației de măsurare a timpului;

$D_3=1$ specifică faptul că lansarea operației de măsurare a timpului se va face din exterior, cu ajutorul unui impuls la intrarea CLK/TRG₀;

$D_2=1$ înseamnă că urmează scrierea constantei de timp;

$D_1=1$ specifică faptul că pentru canalul 0 funcționarea va începe sau va fi reluată după încărcarea constantei de timp.

Cuvîntul de comandă 47H, transmis canalelor 1 și 2, are aceeași semnificație ca în cazul secvenței anterioare MDNUM, singura deosebire constînd în aceea că nu validează întreruperile. Acest cuvînt de comandă programează, așa cum am mai spus, canalele 1 și 2 să lucreze în modul numărător, numărătoarele lor fiind decrementate la fiecare impuls generat la ieșirile ZC/TO₀, respectiv ZC/TO₁. Cuvîntul de comandă 0C7H este identic cu cel din secvența MDNUM el programînd canalul 3, de asemenea în modul numărător, dar cu

întreruperi validate. Acest din urmă canal va fi utilizat numai pentru generarea unei întreruperi în momentul încheierii operației de cronometrare. De aceea, canalul se încarcă cu constanta 01H, întreruperea activându-se la terminarea măsurării timpului, când transmiterea din exterior a unui impuls la intrarea CLK/TRG₃ va conduce la decrementarea numărătorului-decrementor și trecerea lui prin zero.

Subrutina SRVCR citește numărătorul-decrementor al canalului 2 în care se găsește numărul cronometrat de secunde, de fapt restul scăderii acestui număr din constanta 00H, calculând apoi valoarea reală a perioadei de timp măsurate. În continuare se afișează timpul cronometrat și se reinițializează cronometrul, transmițând aceleași cuvinte de comandă și constante de timp pentru cele patru canale ale CTC, ca și în secvența MODT din programul principal.

1.4. CIRCUITUL PENTRU COMANDA INTRĂRILOR/IEȘIRILOR SERIE SIO-Z80

1.4.1. PREZENTARE GENERALĂ. COMUNICAȚII DE DATE

Circuitul pentru comanda intrărilor/ieșirilor serie SIO-Z80 face parte din familia de circuite Z80 și este destinat, în principal, implementării aplicațiilor de comunicații de date, asigurând interfațarea independentă a două canale. Circuitul realizează interfața serială binară între echipamente de prelucrare de date și echipamente de comunicații, modemi, convertind informația paralel-serie și serie-paralel și permițând implementarea practic a tuturor protocoalelor de comunicație uzuale, de tip asincron și sincron, orientate pe caracter sau pe bit. SIO-Z80 este un dispozitiv de I/E deosebit de flexibil, programabil software, ce înglobează funcțiile unor circuite tradiționale de tip UART, *Universal Asynchronous Receiver/Transmitter*, receptor/transmițător asincron universal, cum sînt TMS6011, S1883, de tip USART, *Universal Synchronous/Asynchronous Receiver/Transmitter*, receptor/transmițător asincron/sincron universal, ca, de exemplu, 8251, 8251A, 2651, și ale unor circuite de comandă pentru comunicații sincrone ca 2652 sau 8273. Menționăm posibilitățile de lucru ale circuitului cu întreruperi vectorizate sau nevectorizate, în mod DMA sau în modul de testare software, *polling*. De asemenea, SIO-Z80 poate fi folosit, cu restricțiile impuse în primul rând de viteza de transfer, pentru conectarea oricăror echipamente periferice cu interfețe serie, de pildă unități de discuri flexibile, imprimante sau console.

Dintre caracteristicile principale ale circuitului enumerăm:

- poate comanda independent două canale *duplex**;
- vitezele de transmisie $0 \div 500$ Kbiți/s, pentru frecvența ceasului de 2,5 MHz (SIO-Z80) sau $0 \div 800$ Kbiți/s, pentru ceas de 4 MHz (SIO-Z80A);

* Transmiterea datelor simultan în ambele sensuri definește un canal *duplex*; transmiterea datelor într-un sens sau în celălalt alternativ, nesimultan, definește un canal *semiduplex*, iar transmiterea numai într-un singur sens caracterizează un canal *simplex*.

— *buffer* de recepție cu patru niveluri și *buffer* de transmisie cu două niveluri;

— mod de transmisie asincron cu 5, 6, 7 sau 8 biți/caracter, 1, 1 1/2 sau 2 biți de STOP, cu sau fără paritate, rate de transfer de x1, x16, x32 sau x64 perioada ceasului, generare și detecție de caractere BREAK, detecție de erori de paritate, de depășire sau de cadrare;

— mod de transmisie sincron cu sincronizare pe caracter, internă sau externă, generarea unuia sau a două caractere de sincronizare, inserarea automată de caractere de sincronizare, generarea și verificarea de tip CRC; permite implementarea unor protocoale cum sînt BISYNC, SDLC, HDLC asigurînd inserarea delimitatorului, inserarea și ignorarea de biți „0”, manipularea resturilor din cîmpul de informație;

— posibilitatea de a lucra în întreruperi conectat într-un lanț de priorități.

Înainte de a trece la descrierea propriu-zisă a circuitului SIO-Z80, vom prezenta, pe scurt, cîteva noțiuni generale referitoare la realizarea structurilor ce pot fi conectate la canale de comunicații, pentru a transmite date la distanță. Pentru o tratare detaliată trimitem la [14÷25].

Termenul *comunicații de date* se referă la transmisia electronică a informației sau datelor codificate între două sau mai multe puncte, numite stații de date, aflate la distanță una de alta. Un proces de comunicații de date necesită, în general, cel puțin cinci elemente: un transmițător sau o sursă de informații; un mesaj; o interfață serială binară; un canal sau o legătură de comunicații; un receptor al informației transmise [14]. În figura 1.43 se dă schema generală a unui astfel de proces. Ca transmițătoare sau receptoare se pot utiliza diferite terminale, echipamente de introducere-extragere de date, sisteme de calcul cu posibilități de teleprelucrare, alte echipamente specializate, toate din categoria echipamentelor terminale pentru prelucrarea datelor — ETPD [15]. Aceste echipamente pot include și interfața serială binară necesară, în principal, pentru implementarea funcțiilor de conversie paralel-serie, la transmițător, și serie-paralel la receptor. Conversiile au fost impuse, după cum se cunoaște, de adoptarea metodei seriale de transmisie pe canalele de comunicații, în vederea reducerii costului, atît prin minimizarea numărului de canale, cît și prin eliminarea problemelor de sincronizare legate de recepția

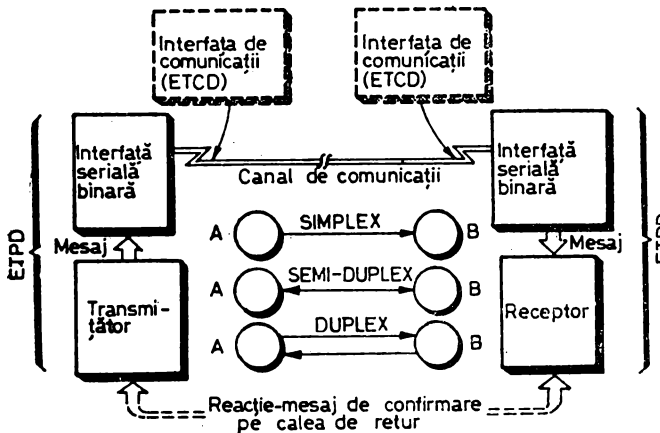

Fig. 1.43. Schema generală a unui proces de comunicații

datelor transmise paralel. La extremitățile canalului de comunicații este în general necesară conectarea unor echipamente specifice de adaptare cum sînt, de exemplu, adaptoarele telegrafice sau modemurile, numite global echipamente de terminare a circuitului de date — ETCD. Echipamentele ETCD realizează interfața de comunicații transformînd semnalele electrice binare cu care lucrează ETPD în semnale specifice canalului și invers. Canalul de comunicații poate fi definit ca o cale, un mediu, de transmisie a informației între două sau mai multe puncte terminale. În cazul transmisiei electronice, canalul de comunicații se materializează, de exemplu, printr-un conductor, un grup de conductori, un cablu coaxial sau o porțiune din spectrul de frecvențe radio. Un canal de comunicații împreună cu echipamentele terminale de tip ETCD formează un *circuit de date*. Adăugarea la acest circuit de date a dispozitivelor care realizează interfața serială binară conduce la implementarea unei *legături de date*, *Data Link*.

Pentru a se realiza transmiterea electronică de informații între două echipamente este mai întii necesară *codificarea informației* sub forma unor combinații de simboluri binare. Prin această codificare, informației transmise (cifrele zecimale, literele alfabetului, semne aritmetice și de punctuație, diferite caractere de comandă) i se asociază în mod biunivoc o mulțime de configurații binare. Codul utilizat va reprezenta deci tocmai legea de corespondență între mulțimea simbolurilor vehiculate în echipamentele terminale și mulțimea cuvintelor binare asociate. Se cunosc mai multe coduri de acest fel, dintre care enumerăm: codul Baudot, cu cinci cifre binare, utilizat pentru transmisiile telegrafice de viteză mică, codurile BCD și EBCDIC, codul CCITT nr. 5, cu 7 biți, a cărui primă versiune a fost elaborată în 1963 sub denumirea ASCII și care este utilizat pentru transmisiile de date prin rețeaua telefonică generală comutată, rețeaua telegrafică și rețelele publice de date, codurile KOI-7 și KOI-8, standardizate în țările CAER. Informația astfel codificată se poate transmite în blocuri, mai multe blocuri putînd constitui, la rîndul lor, un mesaj. Un *bloc* reprezintă o entitate din informația transmisă, tratată unitar din punctul de vedere al protecției împotriva erorilor și deci validată sau respinsă la intrare de unitatea de control a transmiției. *Mesajul*, definit în strînsă dependență de aplicația de prelucrare de date, grupează un ansamblu de caractere și simboluri, destinate transferului de informație de la sursă la destinație, sau necesare punerii în lucru, definirii explicite, a unei prelucrări. Formatul, integritatea și dispunerea în timp a schimbului între procese ce comunică între ele, fiecare desfășurîndu-se independent în sisteme de calcul sau terminale interconectate, se stabilesc printr-un set de convenții și reguli specificate de un *protocol de comunicație pe legătură*, *Communication Link Protocol*, sau *procedură de comandă a legăturii de date*, *Data Link Control*.

Comunicațiile seriale binare realizate pe o legătură de date sau local, cu un terminal, se efectuează în două moduri principale: *asincron* și *sincron*. Cele două moduri sînt similare prin aceea că necesită adăugarea la informația utilă a unei *informații de cadrare* care să asigure detecția corectă a caracterelor la recepție. Diferența majoră între cele două moduri constă în aceea că, în modul asincron, informația de cadrare trebuie adăugată fiecărui caracter emis, în timp ce pentru modul sincron această informație se atașează blocurilor sau mesajelor de date. Deoarece transmisia sincronă e mai eficientă decît cea asincronă, necesitînd însă o decodificare mai complicată, ea se folosește, de obicei, pe legăturile de date de viteză mare, la nivelul interconectării

mașină-mașină, în timp ce modul asincron se utilizează pentru canalele de viteză mică, la nivelul relației om-mașină.

În sistemele care folosesc modul *asincron*, linia de transmisiuni se găsește în repaus în starea „1” logic sau MARK (vezi figura 1.44 a). Emisia unui caracter este precedată de trecerea liniei în starea „0” logic sau SPACE, pe durata unui bit, numit bit de START. Această trecere indică receptorului că urmează emisia unui caracter. Dispozitivul receptor detectează bitul de START și, în continuare, biții de date. După transmiterea caracterului, linia va fi trecută în starea MARK pe durata a 1, 1^{1/2}, sau 2 biți, numiți biți de STOP, pregătindu-se astfel pentru emisia unui nou caracter. Lungimea caracterelor transmise asincron variază în funcție de codul întrebuițat, de exemplu: cinci biți pentru codul Baudot, șapte pentru ASCII (opt prin adăugarea opțională a bitului de paritate) sau opt biți pentru codul EBCDIC. Procesul de emisie va fi astfel repetat *caracter cu caracter* până la terminarea transmiterii întregului mesaj, momentele de început ale fiecărui caracter succedându-se în *mod asincron*, la intervale diferite de timp. Precizăm faptul că aspectul asincron al transmisiiei se referă la succesiunea emisieii caracterelor și nu la succesiunea biților în cadrul unui caracter, aceștia transmițându-se întotdeauna într-un mod periodic, sincron.

Transmisia *sincronă*, figura 1.44b, în loc să adauge biții de cadrare fiecărui caracter din mesaj, ca în cazul asincron, grupează caracterele în blocuri, căroro le alipește informația de cadrare. Această informație de cadrare este compusă din unul, două sau, uneori, mai multe caractere de sincronizare, SYNC, și servește, la recepție, pentru determinarea limitelor șirului de caractere. După transmiterea caracterului de sincronizare, procesul de comunicație sincronă continuă cu transmiterea caracter cu caracter a unui bloc de date, fără a mai fi necesară adăugarea biților de START-STOP, ca în modul asincron. Blocurile sînt compuse din caractere de sincronizare, un anumit număr de caractere de comandă sau de date, de obicei cuprins între 100 și 10 000, un caracter de terminare și unul sau două caractere pentru detecția erorilor, în figura 1.44b CRC_{1,2}. Pentru a asigura sincronizarea pe întreaga durată a transmisiiei unui mesaj, se obișnuiește inserarea în șirul de date a unor caractere de sincronizare, la intervale de una sau două secunde. Între blocuri sau

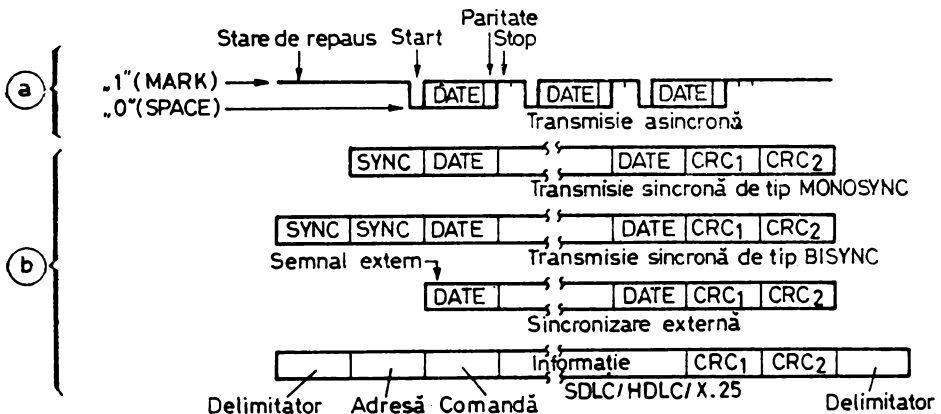

Fig. 1.44. Transmisii asincrone și sincrone:
a — transmisie asincronă; b — transmisii sincrone.

mesaje, linia de comunicații poate fi menținută în starea MARK sau se emit caracterele de sincronizare.

Diferențele între modurile de transmisie asincron și sincron conduc și la deosebiri între echipamentele ETCO corespunzătoare. Modemurile asincrone utilizează tehnici mai simple, cum este și cea a deplasării frecvenței prin comutare, *Frequency Shift Keying*, în fapt o modulație în frecvență, care implică, în cazul transmisiei, generarea unui ton audio, de o anumită frecvență, pentru MARK și a altuia, de altă frecvență, pentru SPACE. Modemul receptor detectează aceste tonuri pe linia telefonică, le convertește în semnale logice și le prezintă pe interfața ETCO-ETPD, către terminalul receptor. Deoarece funcționarea nu este condiționată de viteza de transmisie, modemul asincron poate lucra cu viteză variabilă de la zero pînă la viteza maximă. Spre deosebire de modul asincron, în cazul sincron se impune ca, la recepție, după detectarea caracterului de sincronizare, sincronizarea să fie menținută pe durata transmiterii întregului bloc de date. Aceasta necesită o tehnică particulară de formarc în modem a unui semnal de sincronizare, o bază de timp, cu care să se eșantioneze informația recepționată. Semnalul de sincronizare emis pe interfața ETCO-ETPD se poate obține fie din datele recepționate, cu ajutorul unei bucle cu calare pe fază, *Phase Locked Loop* — PLL, fie dintr-o sursă externă. Existența semnalului de sincronizare face ca transferul datelor între modem și terminal să se desfășoare în sincronism cu această informație de timp. Datorită semnalului suplimentar de ceas, modemurile sincrone sînt concepute să lucreze numai la anumite rate prestabilite de transfer. În cazul utilizării unei bucle PLL, modemul receptor își calează frecvența pe aceea a transmițătorului, interpretînd schimbările de fază ca date.

Transmisia sincronă se utilizează pe legăturile de date de viteză mare. Datorită eficienței sale, este preferată transmisiei asincrone de majoritatea protocoalelor de comunicații pe legătură. Funcțiile importante ale acestor protocoale sînt: stabilirea și terminarea unei legături între două puncte; asigurarea integrității mesajelor prin detecția erorilor, cereri de retranmisie, confirmări pozitive sau negative; identificarea emițătorului și receptorului; funcții de comandă speciale cum sînt cereri de stare, inițializarea stației, confirmarea inițializării, start, confirmarea startului, deconectare. Protocoalele de comunicații pe legătură se pot clasifica în protocoale orientate pe caracter, *Byte Control Protocols*, BCP, și protocoale orientate pe bit, *Bit Oriented Protocols*, BOP.

În cazul BCP funcționarea corectă a legăturii de date este asigurată prin utilizarea unui *set definit de caractere de comandă*. Aceste caractere de comandă fac parte din codul utilizat, de exemplu ASCII sau EBCDIC. Mesajele de tip BCP se transmit în *blocuri* compuse dintr-un cîmp de comandă, antet sau *header*, un cîmp de text sau corp și un cîmp pentru verificarea erorilor sau terminator. Alcătuirea unui bloc BCP se prezintă în figura 1.45. Ca delimita-

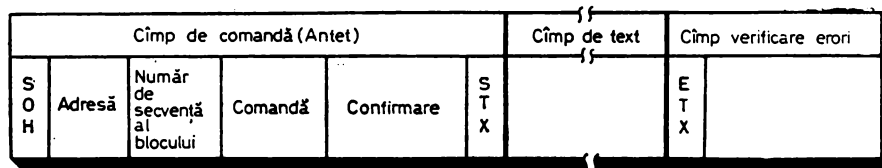

Fig. 1.45. Structura unui bloc BCP

toare de cîmp sau de bloc se utilizează caractere speciale cum sint, de exemplu, pentru protocolul BISYNC, SOH — Început de antet, *Start of Header*, STX — Început de text, *Start of Text*, ETX — Sfirşit de text, *End of Text*, EOT — Sfirşit al transmiterii, *End of Transmission*. Pentru alte protocoale, cum este DDCMP, *Digital Data Communications Message Protocol*, dezvoltat de firma DEC, în vederea determinării cîmpului de text, se foloseşte tehnica numărării caracterelor.

Într-un bloc BCP, antetul conţine informaţii auxiliare referitoare la adresa sursei sau destinaţiei mesajului, numărul *job*-ului, dacă e cazul, tipul mesajului, comenzi sau date, acţiunea de comandă, o confirmare pozitivă sau negativă în vederea asigurării unei recepţii neeronate a mesajului anterior. Acţiunile de comandă folosesc la iniţializarea unei staţii secundare, confirmarea unei recepţii bune sau defectuoase a blocurilor, interogarea unei staţii în cazul în care nu răspunde sau nu confirmă primirea unui mesaj într-o anumită perioadă de timp, la întreruperea unei secvenţe de transfer. Comenzile se exprimă cu ajutorul unor caractere speciale sau al unor secvenţe de caractere. Cîmpul de text, absent în mesajele de comandă, poate conţine caractere din codul folosit sau caractere, secvenţe, transparente faţă de acest cod. Aceasta se obţine prin utilizarea unui mod de transmisie transparent, a cărui implementare e particulară protocolului. Necesitatea transparenţei apare în situaţiile cînd trebuie transmise date binare, BCD şi în virgulă mobilă sau programe în cod-obiect. Asigurarea recepţiei corecte se face cu ajutorul cîmpului de verificare a erorilor. Fiecare bloc transmis este verificat la recepţie într-un mod ce depinde de codul şi funcţiile lui. Dintre metodele de verificare menţionăm pe cea de tip vertical, VRC, *Vertical Redundancy Check*, în care se calculează paritatea fiecărui caracter, şi pe cea de tip longitudinal, LRC, *Longitudinal Redundancy Check*, în care se calculează suma modulo 2 a tuturor caracterelor, aceasta transmiţindu-se în cîmpul de verificare a erorilor. Cele două tipuri de verificare se folosesc împreună, cu observaţia că anumite caractere de comandă şi informaţia care se transmite în modul transparent nu intră în calculul LRC. Un alt tip de verificare, larg întrebuintată, este cea cunoscută sub numele CRC, *Cyclic Redundancy Check*, care presupune efectuarea împărţirii polinomiale a şirului de biţi ce se transmite cu un anumit polinom specific protocolului. Restul acestei împărţiri se emite în cîmpul de verificare a erorilor pentru a fi comparat cu restul calculat în acelaşi mod la recepţie. Un exemplu de subrutină de calcul al restului CRC, scrisă în limbajul de asamblare 8080, se dă în [26].

În protocoalele orientate pe bit, BOP, unitatea de bază a mesajului este *cadrul*. Structura unui astfel de cadru BOP se dă în figura 1.46. Protocoalele BOP folosesc numai *unul sau două caractere specifice de comandă* pentru a asigura funcţionarea corectă a legăturii de date. De exemplu, delimitarea începutului şi sfirşitului de cadru se face cu ajutorul unui caracter unic numit delimitator, FLAG. După recepţionarea unui astfel de delimitator, se utili-

Delimitator	Adresă	Comandă	Informaţie	Cîmp verificare erori	Delimitator
01111110	1 sau mai multe caractere de 8 biţi	1 sau 2 caractere de 8 biţi	0 sau mai multe caractere(oricite pentru ADCCP/HDLC, multiplu de 8 biţi pentru SDLC)	Rest împărţire polinom CRC-16/CCITT	01111110

Fig. 1.46. Structura unui cadru BOP

zează semnificația pozițională pentru a despărți în cimpuri secvența de biți ce urmează. Aceste cimpuri sînt, după cum se poate vedea în figura 1.46, cîmpul de adresă, cîmpul de comandă, cîmpul de informație și cîmpul de verificare a erorilor. Cîmpurile de adresă, comandă și verificare a erorilor sînt de lungime fixă, în timp ce cîmpul de informație este de lungime variabilă. Ca exemple de protocoale BOP enumerăm: SDLC, *Synchronous Data Link Control*, — IBM, ADCCP, *Advanced Data Communication Control Procedures*, —ANSI, HDLC, *High-Level Data Link Control*, —ISO, BDLC, *Burroughs' Data Link Control*.

Fiecare din stațiile în funcțiune, conectate la o legătură de date, caută în permanență secvența-delimitator și apoi cîmpul de adresă pentru validarea recepției în cazul recunoașterii adresei proprii. Cînd transmisia se face de către stația primară, de control, cîmpul de adresă desemnează care stație secundară, controlată, trebuie să recepționeze cadrul. Cînd transmite o stație secundară, cîmpul de adresă comunică stației primare ce stație secundară a emis cadrul. O stație secundară trebuie să-și recunoască adresa înainte de a accepta un cadru. De asemenea, stația primară va accepta un cadru numai dacă acesta are în cîmpul de adresă numărul unei stații căreia i se dăduse anterior permisiunea de a transmite. Pentru a se asigura integritatea datelor ce se transmit, cîmpul de adresă apare în fiecare cadru. Aceasta conduce și la o creștere a flexibilității deoarece stația primară poate recepționa cadre întretesute de la mai multe stații secundare. Cîmpul de comandă determină tipul mesajului, numărul de secvență al cadrului în emisie și recepție, o comandă de interogare de la stația primară sau un răspuns de la stația secundară. Stația primară utilizează cîmpul de comandă pentru a indica stației secundare adresate ce operație urmează să realizeze, în timp ce o stație secundară îl folosește pentru a răspunde stației primare. Cîmpul de informație are o lungime variabilă, datele putînd fi transmise în orice cod. Deoarece nu există restricții în ceea ce privește succesiunea de biți ce pot fi transmiși între delimitatoarele de început și sfîrșit ale unui cadru apare posibilă emisia a șase biți „1” succesivi, ceea ce s-ar interpreta la recepție ca un nou delimitator și ar conduce la terminarea incorectă a unui cadru. Pentru a elimina această situație, după emisia delimitatorului de început, stația transmițătoare numără biții „1” succesivi și, în cazul apariției a cinci biți „1” succesivi, inserează în mod automat un bit „0”. La recepție, dacă apar cinci biți „1” consecutivi se așteaptă al șaselea și, dacă acesta este „0”, se elimină, continuîndu-se recepția; dacă este „1”, se consideră apariția delimitatorului de sfîrșit de cadru. Această transparență a conținutului unui cadru în raport cu codul folosit este una din caracteristicile importante ale protocoalelor de tip BOP, ea permițînd utilizatorului adoptarea oricărui format sau cod în funcție de aplicație. În transmisiile BOP nu caracterele au un înțeles specific ci biții. Cîmpul de verificare a erorilor rezultă din aplicarea unei metode de verificare de tip CRC și conține restul împărțirii polinomului construit cu ajutorul șirului de date transmise, la un polinom generator. În calculul restului intră toate datele transmise între două delimitatoare, cu excepția biților „0” inserați.

Un ultim aspect important, legat de problema implementării unui proces de comunicații de date, pe care îl vom prezenta pe scurt în această introducere, este cel al interfeței electrice între echipamentele ETPD și ETCD. Odată serializată și împachetată de către ETPD, conform modului și protocolului alese, informația trebuie să fie transferată modemului pentru a fi emisă pe

linie. Analog se procedează și în cazul recepției. Legătura cu modemul, specificată în diverse avize sau standarde ale Comitetului Consultativ Internațional de Telegrafie și Telefonie — CCITT, ale ISO sau ale EIA, *Electronic Industries Association*, impune existența pe interfață a unor semnale grupate în semnale de date, comenzi și sincronizare. Cea mai întrebuințată interfață între ETPD și ETCD este cea cunoscută sub denumirea EIA-RS-232C, acoperită și de avizul V.34 al CCITT. Acest aviz standardizează o interfață cu posibilități mai mari față de norma EIA-RS-232C stabilind atât circuitele de utilizare generală cuprinse în seria 100 cât și pe cele destinate apelului automat, prevăzute în seria 200. Interfața se utilizează pentru viteze de transmisie ce nu depășesc 20 Kbiți pe secundă. Conectarea se face cu conectoare de 25 de contacte, tip RK 25 fabricate de întreprinderea CONECT, prin intermediul unui cablu ce nu va depăși 15 metri. Conectorul „tată” se află pe echipamentul de tip ETPD, cu care se furnizează de obicei și cablul, iar conectorul „mamă” se montează pe echipamentul de tip ETCD, pe modem. Componenta unui conector pentru interfața EIA-RS-232C este dată în tabelul 1.13. După cum se observă semnalele acestei interfețe sînt grupate în patru categorii: masă (AX), date (BX), comenzi (CX) și sincronizări (DX). Semnalele de date și comenzi pot fi semnale principale (BX, CX) sau secundare (SBX, SCX). Vom da în continuare cîteva explicații pentru fiecare din semnalele interfeței EIA-RS-232C.

TABELUL 1.13. Componenta unui conector EIA-RS-232C

Numărul pinului din conector	Numărul circuitului CCITT	Circuitul echivalent EIA	Sensul de emisie ETPDETCD	Denumirea semnalului
1	101	AA		Masă de protecție
7	102	AB		Masă de semnalizare sau retur comun
2	103	BA	→	Emisie date
3	104	BB	←	Recepție date
4	105	CA	→	Cerere pentru emisie
5	106	CB	←	Gata de emisie
6	107	CC	←	Modem gata
20	108.2	CD	→	Terminal de date gata
22	125	CE	←	Detector de apel
8	109	CF	←	Detector purtătoare
21	108.1	CG	→	Conectează modem la linie
	(110)		(←)	(Detector de calitate a semnalului)
23	111	CH	→	Selector al vitezei de transmisie (ETPD)
23	112	CI	←	Selector al vitezei de transmisie (ETCD)
24	113	DA	→	Bază de timp pentru emisie ETPD
15	114	DB	←	Bază de timp pentru emisie ETCD
17	115	DD	←	Bază de timp pentru recepție ETCD
14	118	SBA	→	Emisie date pe calea de retur
16	119	SBB	←	Recepție date pe calea de retur
19	120	SCA	→	Cerere pentru emisie pe calea de retur
13	121	SCB	←	Calea de retur gata
12	122	SCF	←	Detector purtătoare pe calea de retur

Note: Pini 9 și 10 sînt rezervați pentru testarea modemului.

Pinii 11, 18 și 25 nu sînt utilizați.

Semnalul afectat pinului 21 depinde de construcția modemului.

Masă de protecție. Conductorul se leagă la șasiul aparatului putînd fi eventual conectat la împămîntarea generală.

Masă de semnalizare sau retur comun. Conductorul stabilește potențialul de referință, 0V, pentru ambele aparate.

Emisie date. Pe acest circuit se generează semnale de către ETPD pentru a fi transmise la distanță.

Recepție date. Semnalele generate pe acest circuit provin de la modemul care, la rîndul lui, le-a recepționat pe linia de comunicații.

Cerere pentru emisie. Semnalul generat pe acest circuit se utilizează pentru a comanda modemul local să lucreze în transmisie și, pe un canal semi-duplex, pentru a controla direcția transmisiei de date din echipamentul ETCD local.

Gata de emisie. Semnalul se generează de către modem pentru a indica dacă acesta este pregătit să transmită date.

Modem gata. Indică starea modemului local, *on-line* sau *off-line*.

Terminal de date gata. Semnalul generat către ETCD este utilizat pentru conectarea echipamentului ETCD la canalul de comunicație. Activarea acestui semnal pregătește conectarea modemului și menține conectarea stabilită prin mijloace externe ca, de exemplu, apelare manuală, răspuns manual sau apel automat.

Detector de apel. Activarea acestui circuit indică recepția pe canalul de comunicație a unui semnal de apel.

Detector purtătoare. Activarea circuitului se face atunci cînd modemul recepționează un semnal care îndeplinește anumite criterii stabilite de fabricant. Dezactivarea circuitului înseamnă fie că modemul nu a recepționat nici un semnal, fie că semnalul recepționat nu respectă criteriile stabilite, neputînd fi deci demodulat.

Detector de calitate a semnalului. Semnalul generat pe acest circuit se folosește pentru a indica existența foarte probabilă a unei erori în șirul de date recepționate. Dezactivarea circuitului indică o mare probabilitate de eroare. Semnalul poate fi întrebuițat în unele situații pentru a comanda retransmisia semnalului precedent de date.

Conectează modem la linie. Semnalul se utilizează pentru a comanda modemului conectarea la linie.

Selector al vitezei de transmisie (ETPD). Semnalul este utilizat pentru a selecta una din cele două viteze de transmisie în cazul modemurilor sincrone care lucrează cu două viteze, sau una din cele două game de viteze, în cazul modemurilor asincrone cu două viteze. Semnalul activ selectează viteza sau gama de viteze mai mare.

Selector al vitezei de transmisie (ETCD). De asemenea, utilizat pentru a selecta între două viteze de transmisie, în cazul modemurilor sincrone, sau între două game de viteze pentru modemurile asincrone. Semnalul activ selectează viteza sau gama de viteze mai mare.

Bază de timp pentru emisie ETPD. Semnalele generate de ETPD pe acest circuit asigură modemul la emisie cu informația de timp necesară. Tranziția din starea activă în starea inactivă indică în mod nominal centrul fiecărui bit de date.

Bază de timp pentru emisie ETCD. Semnalele generate de ETCD pe acest circuit asigură informația de timp, de sincronizare, pentru terminalul

Fig. 1.47. Nivelurile de tensiune ale semnalelor de pe interfața EIA-RS-232C

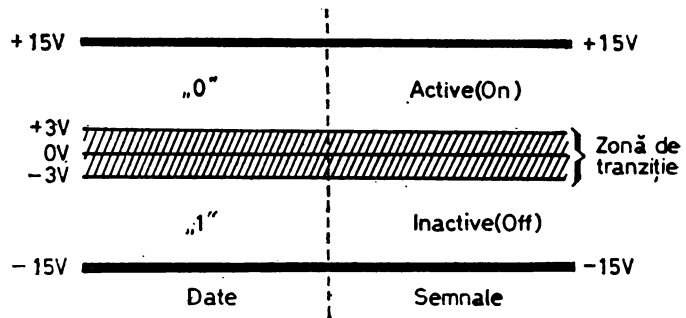

de date, ETPD. ETPD va trebui să asigure generarea unui semnal de date la care tranzițiile între biți vor apărea în mod nominal în momentul tranzițiilor din starea inactivă în starea activă ale semnalului *Bază de timp pentru emisie ETCD*.

Bază de timp pentru recepție ETCD. Semnalele generate de ETCD pe acest circuit reprezintă informația de timp care însoțește datele recepționate către ETPD. Tranziția circuitului din starea activă în starea inactivă indică în mod nominal centrul fiecărui bit de date recepționat.

Funcțiile semnalelor secundare sînt aceleași cu cele ale semnalelor principale. Semnalele de sincronizare, grupa DX, sînt întrebuintate numai în transmisiile sincrone. Legăturile electrice pe interfața EIA-RS-232C (CCITT V.24) sînt efectuate în tensiune, nivelurile fiind cele din figura 1.47. Fronturile nu trebuie să depășească $30 \text{ V}/\mu\text{s}$, iar timpul de trecere prin zona de tranziție, în care semnalul este nedefinit, nu trebuie să fie mai mare de 1 ms sau de 4% din durata unui element de semnal. Pentru conectarea echipamentelor realizate cu interfața EIA-RS-232C, de exemplu modemuri, cu echipamente care lucrează în niveluri TTL, sînt necesare circuite de adaptare, cum sînt și ROB 1488, ROB 1489 fabricate de ICCE. Mai menționăm că interfața EIA-RS-232C se utilizează, ca interfață serie standard, și în alte aplicații decît cele din domeniul comunicațiilor, de exemplu în conectarea la sisteme de calcul a unor echipamente periferice uzuale, cum sînt consolele sau imprimantele.

1.4.2. STRUCTURA CIRCUITULUI SIO-Z80

Schema bloc a circuitului SIO-Z80 se prezintă în figura 1.48. Așa cum se observă, circuitul este organizat pe principiul unei magistrale interne, la care sînt conectate blocurile funcționale: interfața cu magistrala de I/E a unității centrale, logica de comandă a întreruperilor, logica de comandă internă, canalele seriale *duplex* A și B. Fiecare din cele două canale este constituit, la rîndul lui, din registre de stări și comenzi, logica de stări și comenzi pentru interfața cu modemul sau cu alte echipamente externe, partea de transmisie/recepție propriu-zisă. Alcătuirea acestei părți de transmisie/recepție pentru canalul A se dă în figura 1.49. La recepție se observă cele patru niveluri ale *buffer*-ului, trei alcătuint o stivă de tip FIFO, *First-InFirst-Out*, iar al patrulea fiind reprezentat de registrul pentru conversia serie-paralel.

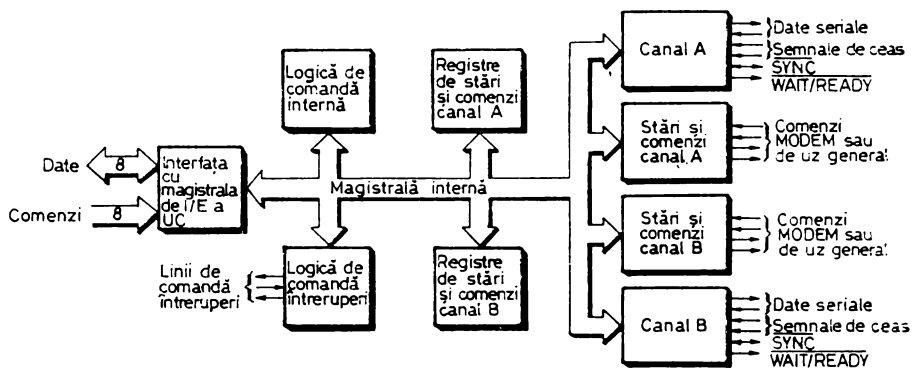

Fig. 1.48. Schema bloc a circuitului SIO-Z80

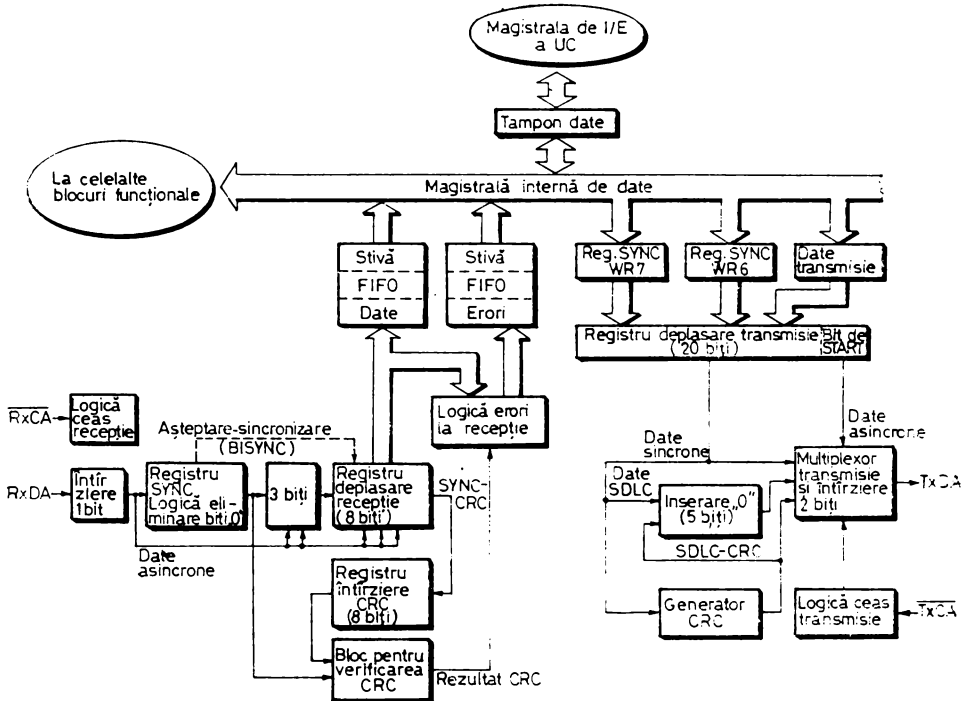

Fig. 1.49. Organizarea canalului serial A

Această memorie tampon permite o întârziere, necesară, de exemplu, pentru tratarea unei întreruperi de început de bloc în cazul unei transmisii de viteză mare. La transmisie există un registru de 8 biți ce se încarcă de pe magistrala internă de date și un registru de deplasare de 20 de biți care poate fi încărcat cu date sau cu caractere SYNC.

Funcționalitatea fiecărui canal se definește prin software cu ajutorul a opt registre de comandă ce pot fi programate. Aceste registre de comandă, WR0÷WR7, au următoarele funcții principale:

WR0 — adresare celelalte registre, inițializare CRC, comenzi de inițializare pentru diverse moduri de lucru;

WR1 — definire mod de transfer și întreruperi transmisie/recepție;

WR2 — vector de întrerupere (scris numai pentru canalul B);

WR3 — comenzi și parametri recepție;

WR4 — moduri și parametri diverși transmisie/recepție;

WR5 — comenzi și parametri transmisie;

WR6 — caracter SYNC sau cîmp de adresă SDLC;

WR7 — caracter SYNC sau delimitator SDLC.

Pentru a cunoaște starea fiecărui canal, programatorul poate citi trei registre de stare. Aceste trei registre, RR0÷RR2, dau informații despre condițiile de eroare, vectorul de întrerupere sau starea unor semnale de interfață standard:

RR0 — stare *buffer* de transmisie/recepție, stare de întrerupere, stare externă;

RR1 — stare condiție de recepție specială;

RR2 — vector de întrerupere modificat (citit numai pe canalul B)

Observăm că vectorul de întrerupere al circuitului se scrie numai în registrul WR2 al canalului B și se citește, modificat de starea dispozitivului, în registrul RR2, de asemenea al canalului B.

1.4.3. DESCRIEREA CONEXIUNILOR EXTERNE

Datorită constrîngerilor impuse de necesitatea de a împacheta circuitul într-o capsulă cu 40 de conexiuni externe SIO-Z80 se fabrică în trei versiuni de încapsulare. Conexiunile externe ale variantei preferate în majoritatea aplicațiilor, SIO-Z80/2, sînt date în figura 1.50. În tabelul 1.14 sînt date configurațiile conexiunilor care diferă pentru cele trei variante: SIO-Z80/2 nu are $\overline{\text{SYNCB}}$, lui SIO-Z80/1 îi lipsește semnalul $\overline{\text{DTRB}}$, iar la SIO-Z80/0 semnalele $\overline{\text{TxCB}}$ și $\overline{\text{RxCB}}$ sînt legate împreună.

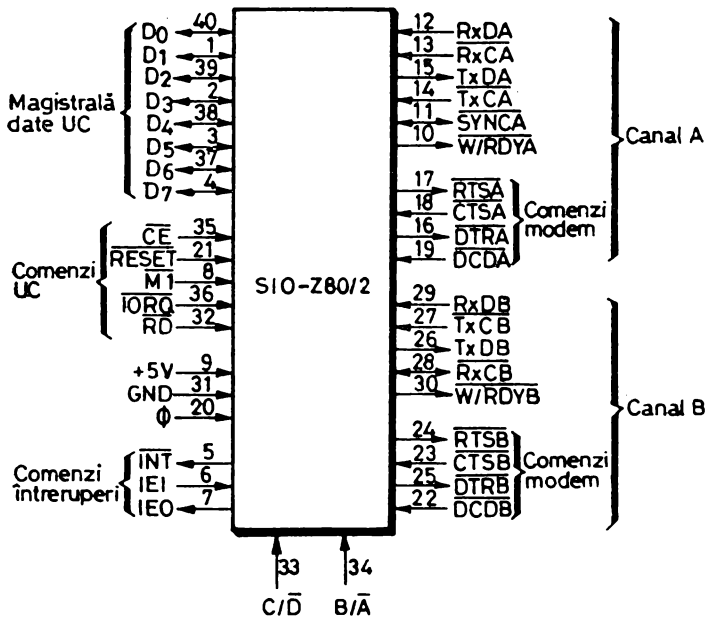

Fig. 1.50. Conexiunile externe ale circuitului SIO-Z80/2

Vom da în continuare semnificația semnalelor specifice circuitului, diferite de acelea care permit conectarea lui la sisteme realizate cu microprocesorul Z80. Aceste din urmă semnale, $D_0 \div D_7$, \overline{CE} , $\overline{M1}$, \overline{IORQ} , \overline{RD} , Φ , \overline{INT} , \overline{IEI} și \overline{IEO} , sînt identice cu cele descrise în § 1.2 și 1.3.

B/\overline{A} , selecție canal A sau B. Intrare cu ajutorul căreia se precizează canalul cu care UC face transferul pe timpul unei operații de I/E. De obicei, la această conexiune se leagă bitul A_0 al magistralei de adrese. „1” selectează canalul B, iar „0” canalul A.

C/\overline{D} , selecție date sau comenzi/stări. Intrare prin intermediul căreia se determină tipul informației transferate între UC și SIO pe timpul unei operații de I/E. $C/\overline{D}=1$ pe durata unei scrieri I/E va conduce la interpretarea de către SIO a informației de pe magistrala de date $D_0 \div D_7$, ca o comandă, iar $C/\overline{D}=0$

TABELUL 1.14. Conexiuni externe diferite ale variantelor SIO-Z80

Conexiune externă	SIO-Z80/2	SIO-Z80/1	SIO-Z80/0
25	\overline{DTRB}	\overline{TxDB}	\overline{DTRB}
26	\overline{TxDB}	\overline{TxCB}	\overline{TxDB}
27	\overline{TxCB}	\overline{RxCB}	\overline{RxTxCB}
28	\overline{RxCB}	\overline{RxDB}	\overline{RxDB}
29	\overline{RxDB}	\overline{SYNCB}	\overline{SYNCB}

va face ca informația să fie considerată date. O citire cu $C/\bar{D}=1$ înseamnă o citire de stare. De obicei, la această conexiune se leagă bitul A_1 al magistralei de adrese.

RESET, inițializare. Intrare activă pe „0”. La activarea acestei linii se invalidează circuitele de recepție și de transmisie, se forțează ieșirile de emisie date TxDA și TxDB în starea MARK, se trec pe „1” toate comenzile către modem și se invalidează întreruperile. După o astfel de inițializare, înainte de a recepționa sau transmite date, este necesară reprogramarea tuturor registrelor de comenzi.

RxDA, RxDB, *Receive Data*, recepție date. Intrări serie active pe „1”, ce admit semnale cu niveluri TTL.

RxCA, RxCB, *Receiver Clock*, baze de timp pentru recepție. Datele recepționate se eșantionează cu frontul pozitiv al semnalelor primite la aceste intrări. Ceasurile $\bar{R}xC$ pot avea, în modurile asincrone, o frecvență egală, de 16, 32 sau 64 ori mai mare decât viteza de transmisie a datelor. SIO-Z80 nu are nevoie de semnale de ceas cu factor de umplere egal, ceea ce permite generarea lor cu ajutorul unui circuit CTC-Z80. Cele două intrări sînt de tip *trigger-Schmitt*, fără o margine garantată a nivelului de zgomot, admițînd fronturi pozitive și negative lente.

TxDA, TxDB, *Transmit Data*, emisie date. Ieșiri serie, niveluri TTL, active pe „1”. Datele generate la aceste ieșiri sînt schimbate pe fronturile negative ale ceasurilor $\bar{T}xC$.

$\bar{T}xCA$, $\bar{T}xCB$, *Transmitter Clocks*, baze de timp pentru emisie. Intrări de ceas de tip *trigger-Schmitt* care, ca și ceasurile de recepție, pot avea în modurile asincrone frecvența egală, de 16, 32 sau 64 ori mai mare decât rata de transfer. Este obligatoriu ca factorul de multiplicare pentru emițător și receptor să fie același. De asemenea, $\bar{T}xC$ se poate obține cu ajutorul unui CTC.

SYNCA, SYNCB, *Synchronization*, sincronizare. Intrări/ieșiri active pe „0”. În timpul recepției asincrone aceste conexiuni externe sînt folosite ca intrări similare cu $\bar{C}TS$ și $\bar{D}CD$. În acest mod, afectează biții de stare SYNC/așteptare-sincronizare din registrele de stare RR0, fiind utilizabile pentru orice funcție de intrare. În plus, SIO sesizează tranzițiile de nivel și întrerupe UC. Precizăm că, dacă se utilizează modul asincron și întreruperile (externe/de stare) sînt validate, intrarea SYNC nu trebuie lăsată în gol pentru a nu se genera întreruperi parazite. În modul de sincronizare externă, SYNCA, SYNCB sînt tot intrări comandate pe „0” cu al doilea front pozitiv al semnalului $\bar{R}xC$ după frontul pozitiv al $\bar{R}xC$ cu care s-a eșantionat ultimul bit al caracterului de sincronizare. Cu alte cuvinte, după detecția configurației de sincronizare, logica externă trebuie să aștepte două perioade complete ale ceasului de recepție și apoi să activeze intrările SYNC. După trecerea pe „0” intrarea SYNC trebuie menținută în această stare pînă cînd UC informează logica externă de detecție a sincronizării că s-a pierdut sincronizarea sau că poate să înceapă un nou mesaj. În modul de sincronizare externă, asamblarea caracterului începe cu primul front pozitiv al $\bar{R}xC$ după activarea intrării SYNC. În modul de sincronizare internă, MONOSYNC sau BYSYNC, cele

două conexiuni externe sînt utilizate ca ieşiri activate pe durata unei părţi din perioada ceasului, \overline{RxC} , în care sînt recunoscute caracterele de sincronizare. Recunoaşterea caracterelor de sincronizare nu se memorează, astfel încît ieşirile SYNC vor fi activate de fiecare dată cînd se recunoaşte o configuraţie de sincronizare.

$\overline{W/RDYA}$, $\overline{W/RDYB}$, *Wait/Ready A*, *Wait/Ready B*, aşteptare/gata A,B. Ieşiri de tip drenă-in-gol, atunci cînd sînt programate pentru a realiza funcţia \overline{WAIT} , sau comandate pe „1” şi „0”, cînd sînt programate pentru funcţia \overline{READY} . Se programează ca ieşiri de tip \overline{READY} , pentru a comanda circuite DMA, de exemplu 8257, şi ca ieşiri de tip \overline{WAIT} , pentru a sincroniza unitatea centrală la rata de transmisie a SIO. La iniţializare ieşirile se trec în starea drenă-in-gol, \overline{WAIT} .

\overline{RTSA} , \overline{RTSB} , *Request To Send*, cerere pentru emisie. Ieşiri active pe „0”. Ieşirea trece pe „0” atunci cînd bitul RTS din registrul de comandă WR5 este programat pe „1”. Dacă se utilizează modul de transmisie asincron şi bitul RTS din WR5 este programat pe „0”, ieşirea va trece pe „1” la golirea *buffer*-ului de transmisie. În modurile sincrone, conexiunea \overline{RTS} urmăreşte starea bitului RTS din registrul WR5. Cele două ieşiri se pot întrebuiţa şi ca ieşiri de comandă de uz general.

\overline{CTSA} , \overline{CTSB} , *Clear To Send*, gata de emisie. Intrări active pe „0”. Dacă bitul D_5 , auto-validare, din registrul WR3, se programează pe „1”, trecerile acestor linii pe „0” validează circuitele de transmisie respective. Programarea pe „0” a bitului D_5 permite folosirea lor ca intrări de uz general, ce pot fi citite în RR0. Ambele conexiuni sînt de tip *trigger-Schmitt*, permiţînd comanda-reu lor cu semnale avînd fronturi lente. SIO poate detecta tranziţiile pozitive sau negative ale semnalelor aplicate la intrările CTS şi apoi, dacă a fost programat cîmpunzător, să genereze întreruperi către UC.

\overline{DTRA} , \overline{DTRB} , *Data Terminal Ready*, terminal de date gata. Ieşiri active pe „0” care urmăresc starea programată a bitului DTR din registrul WR5. De asemenea, ele pot fi folosite ca ieşiri de comandă de uz general.

\overline{DCDA} , \overline{DCDB} , *Data Carrier Detect*, detector purtătoare. Intrări active pe „0” de tip *trigger-Schmitt*, care, dacă se lucrează în modul auto-validare, bitul D_5 din WR3 programat pe „1”, servesc la validarea recepţiei. Pot fi utilizate şi ca intrări de uz general, ţinînd seama şi de faptul că SIO detectează tranziţiile de nivel, generînd, dacă a fost programat, întreruperi către UC.

1.4.4. FUNCȚIONAREA CIRCUITULUI. POSSIBILITĂȚI DE LUCRU

SIO-Z80 asigură comanda a două canale *duplex* independente, în oricare din procedurile actual întîlnite în comunicațiile de date sincrone sau asincrone. Funcționarea circuitului este determinată de conținutul registrelor de comandă, ce trebuie programate înainte ca SIO să execute vreo funcție. Registrele de stare se pot investiga în orice moment, dar numai unele comenzi și moduri pot fi modificate pe durata unei funcționări deja programate.

1.4.4.1. MODURI DE LUCRU CU UNITATEA CENTRALĂ

Pentru realizarea transferului de date, stări și comenzi de la și spre UC, SIO-Z80 folosește testarea software, *polling*, întreruperile sau tehnica transferului pe blocuri de octeți. Transferul pe blocuri de octeți se poate efectua prin intermediul unității centrale, cu ajutorul instrucțiunilor I/E de transfer pe bloc, de exemplu OTIR, sau prin intermediul unor circuite specializate de tip DMA.

Tehnica testării software, polling, impune verificarea permanentă prin program a unor parametri specifici, ce caracterizează transferul. SIO-Z80 are asociate fiecărui canal două registre separate de stare, RR0, RR1, și un registru comun cu vectorul de întrerupere modificat, RR2, accesibil numai pe canalul B. Cele două registre de stare sint actualizate de logica internă a circuitului în momente definite în raport cu funcțiile realizate. Unul din registrele de stare se folosește pentru a indica unității centrale momentele cînd SIO are pregătite date sau cînd are nevoie de date. De asemenea, același registru memorează și condițiile de eroare. Al doilea registru de stare, ce păstrează condițiile de recepție speciale, nu trebuie citit decît după ce s-a recepționat un caracter. În modul *polling* toate întreruperile circuitului se invalidează.

Lucrul în întreruperi cu SIO-Z80 este facilitat de modul elaborat în care circuitul poate genera întreruperi, permițînd utilizarea lui eficientă în aplicații de timp real. SIO are un registru, WR2, în care UC înscrie vectorul de întrerupere și un altul RR2, ce păstrează vectorul modificat. Ambele registre sint accesibile numai pe canalul B. Dacă circuitul se programează corespunzător, schimbarea de stare conduce la modificarea unei zone de trei biți din vectorul de întrerupere astfel încît, acesta poate „puncta” direct opt rutine de tratare diferite, eliminîndu-se timpul consumat cu operațiile de analiză a stării circuitului.

Întreruperile generate de SIO-Z80 se împart în trei grupe, de recepție, de transmisie și externe/de stare, în această ordine de prioritate pe fiecare canal, canalul A fiind prioritar față de canalul B. Fiecare sursă de generare a întreruperii poate fi validată prin program. Dacă se validează *întreruperile de transmisie*, UC va fi întreruptă la golirea *buffer*-ului de transmisie, după ce, bineînțeles, el a fost încărcat cu un caracter. *Întreruperile de recepție* pot fi de două feluri: *întreruperi-la-primul-caracter-recepționat* și *întreruperi-la-fiecare-caracter-recepționat*. Primul fel de întreruperi de recepție se utilizează de obicei în cazul modului de transfer pe blocuri de octeți. Întreruperea-la-fiecare-caracter-recepționat permite modificarea vectorului în situația detectării unei erori de paritate. Ambele tipuri de întrerupere admit generarea întreruperilor datorită *condițiilor-speciale-de-recepție**, spre exemplu, întrerupere de sfîrșit-de-cadru în procedura SDLC. O condiție de recepție specială poate conduce la generarea unei întreruperi, numai dacă în prealabil a fost selectat unul din cele două tipuri de întrerupere, la primul caracter recepționat sau la fiecare caracter recepționat. În modul *întrerupere-la-primul-caracter-recepționat*, condițiile speciale de recepție, cu excepția erorii de paritate, generează întreruperi și după activarea întreruperii la recepția primului caracter, de pildă întrerupere de depășire la recepție. *Întreruperile externe/de stare* au

* Vezi și § 1.4.5.1.

funcția de a supraveghea tranzițiile semnalelor de la intrările \overline{CTS} , \overline{DCD} și \overline{SYNC} . O întrerupere externă/de stare poate fi cauzată de necesitatea de emisie a CRC sau de detecția, în șirul de date recepționate, a unei secvențe BREAK, în comunicațiile asincrone, ori a unei secvențe ABORT, în protocolul SDLC. Întreruperea declanșată de o secvență BREAK/ABORT permite circuitului SIO să atenționeze unitatea centrală la detecția sau la terminarea unei asemenea secvențe. Astfel, întreruperile externe/de stare înlesnesc terminarea corectă a mesajului curent, inițializarea următorului mesaj precum și detectarea oportună a secvențelor BREAK/ABORT.

Dacă unitatea centrală a sistemului e realizată cu microprocesorul Z80, lucrul în întreruperi se desfășoară conform modului 2, SIO generând vectorul în ciclul de achitare, vezi § 1.1, pentru a forma, împreună cu conținutul registrului I, adresa unei locații unde se află adresa de început a subrutinei de serviciu.

Transferul pe blocuri de octeți poate fi implementat fie cu ajutorul unității centrale, prin utilizarea instrucțiunilor de I/E pe bloc, de exemplu OTIR, OTDR, INIR sau INDR pentru Z80, fie prin folosirea unor circuite specializate pentru acces direct la memorie, DMA, ca DMA-Z80 sau 8257. Acest mod de lucru întrebunțează ieșirea $\overline{W/RDY}$, comandată cu ajutorul a trei biți programabili, D_7 , D_6 , D_5 , din registrul de comandă WR1. Ieșirea poate îndeplini funcția \overline{WAIT} pentru ca, prin conectarea la intrarea corespunzătoare a microprocesorului, să permită transferul pe bloc cu ajutorul instrucțiunilor specializate de I/E, prelungind ciclul de I/E atunci când SIO nu e pregătită de transfer. Când se utilizează circuite DMA, ieșirea realizează funcția \overline{RDY} indicând circuitului specializat că SIO este gata pentru un transfer cu memorie.

1.4.4.2. MODURI DE TRANSMISIE ASINCRONE

Transmisia și recepția se realizează independent pe fiecare din cele două canale. Caracterelor pot avea 5 ÷ 8 biți și, opțional, un bit de paritate. Partea de transmisie a circuitului SIO-Z80 poate adăuga fiecărui caracter 1, $1\frac{1}{2}$ sau 2 biți de STOP și poate genera în orice moment caracterul BREAK. SIO nu impune folosirea unor semnale bază de timp pentru transmisie și recepție cu factor de umplere 1/2 ceea ce permite utilizarea unor circuite cum e și CTC-Z80. Rata de transmisie a datelor se poate selecta pentru a fi 1/1, 1/16, 1/32 sau 1/64 din frecvența ceasului. Conexiunea externă \overline{SYNC} este posibil de a fi programată ca intrare la care să se aplice un semnal de tipul *Detector de apel* generat de modem.

Transmisia începe numai după programarea pe „1” a bitului validare-transmisie, D_3 , din registrul de comandă WR5*. Dacă a fost programat modul auto-validare, bitul D_5 din WR3, începerca transmisiei va fi condiționată și de activarea intrării \overline{CTS} . Starea de repaus, în care SIO nu emite, este starea MARK, „1”, pînă cînd se inițiază o transmisie. La programarea în WR5 a bitului D_4 , transmisie-BREAK, ieșirea TxD este forțată în starea SPACE, „0”, indiferent de starea în care se găsește înaintea acestei comenzi.

* vezi § 1.4.5.1.

pentru a elibera linia, fie se anulează comanda transmisie-BREAK, fie se inițializează circuitul. Mai precizăm că, dacă se utilizează un cod cu 5 biți/caracter, biții nefolosiți ai fiecărui octet scris în SIO-Z80, D₅, D₆ și D₇, vor fi „0”.

Recepția asincronă începe numai după ce bitul validare-recepție, D₀, din registrul de comandă WR3, a fost programat pe „1”. Dacă se folosește modul auto-validare, e necesar, pentru a valida recepția, ca intrarea DCD să fie și ea activată. Recepția este protejată la tranzițiile pe „0” parazite, de scurtă durată, cu ajutorul unui mecanism de rejecție care testează semnalul după o jumătate de bit de la detecția nivelului „0” pe liniile de recepție, RxDA sau RxDB. Dacă nivelul „0” nu se menține, tranziția e parazită și procesul de asamblare a caracterului nu va mai fi declanșat. Această metodă de detecție a unui bit de START micșorează numărul erorilor în recepțiile pe linii zgomotoase.

Circuitele de recepție au, după cum se poate vedea și în figura 1.49, o stivă cu patru niveluri, incluzând și registrul de deplasare, pentru stocarea datelor primite. Această stocare permite tratarea de către UC a unei întreruperi de început de bloc, în cazul unui transfer de viteză mare. Există, de asemenea, o stivă pentru erori, paralelă cu stiva de date, indicatorii de eroare fiind încărcăți odată cu caracterele la care se referă. Indicatorii pot fi citiți prin program aflându-se în registrul cu condițiile speciale de recepție, RR1*. Indicatorii eroare-depășire-recepție și eroare-paritate sînt cumulativi și nu pot fi șterși decît prin comanda 6, inițializare-erori**. Pe de altă parte, indicatorii sfîrșit-de-cadru și eroare-de-CRC/cadrare reflectă starea curentă a caracterului aflat în *buffer* și nu sînt șterși de o comandă inițializare-erori. De aceea, citirea stării indicatorilor de eroare, registrul RR1, va reflecta întotdeauna atît starea caracterului din *buffer*-ul de recepție cît și orice eroare de paritate sau depășire apărută de la ultima comandă inițializare-erori. Totodată, pentru a păstra corespondența între caracterele recepționate și indicatorii de eroare asociați, registrul de stare trebuie citit *înaintea* datelor, exceptînd situațiile ce vor fi descrise mai jos. Prin utilizarea întreruperilor vectorizate cerința se îndeplinește ușor, deoarece SIO generează un vector de întrerupere special, în cazul apariției unei erori sau a sfîrșitului de cadru.

Este posibil ca în starea citită după date să fie incluse și erorile următorului caracter, în cazul cînd acesta a fost recepționat. În situația în care operațiile de citire se execută suficient de rapid, suprapunerea indicatorilor de stare nu mai apare. O excepție intervine dacă se lucrează în modul întrerupere-la-primul-caracter-recepționat deoarece, în acest context, o întrerupere generată de o condiție specială face ca erorile și caracterul, chiar dacă au fost deja citite, să fie păstrate pînă la o comandă inițializare-erori. Astfel se previne recepția unor caractere noi pînă la trimiterea unei comenzi de inițializare. De asemenea, selectînd modul întrerupere-la-primul-caracter vectorul de întrerupere emis de SIO într-un ciclu de achitare va fi modificat de apariția unei erori. La depășire, ultimul caracter se încarcă peste caracterul recepționat anterior, care în acest fel se pierde. În același timp se poziționează indicatorul eroare-depășire-recepție și se modifică vectorul pe starea condiție-de-recepție-specială, dacă a fost în prealabil validat modul de lucru starea-afectează-vectorul.

* vezi § 1.4.5.2.

** vezi § 1.4.5.1.

Cînd se lucrează în modul *polling*, pentru ca UC să preia un caracter recepționat, va fi necesară testarea bitului caracter-recepționat-disponibil, D_0 , din registrul RR0. Acest bit este pus pe „0” de logica internă a lui SIO cînd *buffer*-ele de recepție sînt goale. La transmisie interesează bitul *buffer*-transmisie-gol, D_2 din RR0, pus pe „1” de SIO ori de cîte ori *buffer*-ul de transmisie nu are nici un caracter. Înaintea fiecărei scrieri în acest *buffer* UC trebuie să testeze bitul D_2 din RR0, pentru a se asigura că nu apare o supra-punere de caractere.

1.4.4.3. MODURI DE TRANSMISIE SINCRONE

SIO-Z80 permite implementarea atît a protocoalelor orientate pe caracter, BCP, cit și a celor orientate pe bit, BOP. Protocoalele BCP sînt de tip MONO-SYNC, cu un singur caracter de sincronizare de 8 biți, BISYNC, cu secvență de sincronizare de 16 biți, sau pot fi cu sincronizare externă. Caracterele de sincronizare se detectează fără a fi necesară întreruperea UC. SIO poate detecta și caractere de sincronizare de 5, 6 sau 7 biți. La BCP verificarea CRC se întîrzie cu un caracter, astfel încît UC poate invalida calculul CRC pentru anumite caractere, ceea ce permite implementarea unor protocoale ca BISYNC al firmei IBM. Circuitul poate calcula resturi utilizînd două polinoame generatoare: CRC-16, $x^{16} \div x^{15} + x^2 + 1$, și CCITT, $x^{16} + x^{12} + x^5 + 1$. În modul SDLC, inițializarea se face cu „1”, iar în celelalte cu „0”. Dacă nu mai sînt date de transmis, SIO poate transmite automat caracterele CRC, astfel creîndu-se posibilitatea folosirii circuitului în transmisii de viteză mare prin DMA, fără intervenția UC la sfîrșitul unui mesaj. Cînd nu sînt nici date nici caractere CRC disponibile, SIO inserează caractere SYNC de 8 sau 16 biți, indiferent de lungimea programată a caracterelor.

Protocoalele BOP, cum sînt SDLC sau HDLC, se implementează comod cu SIO-Z80, circuitul asigurînd transmiterea automată a delimitatorului, inserarea și eliminarea biților „0”, generarea CRC. Printr-o comandă specială se poate emite secvența ABORT. La sfîrșitul mesajului, cînd *buffer*-ul de transmisie devine gol, circuitul transmite automat caracterele CRC și delimitatorul. Dacă apare o eroare de ritm în timpul transmisiei mesajului, o întrerupere externă/de stare poate avertiza UC, aceasta avînd posibilitatea să comande generarea unei secvențe ABORT. Se pot transmite caractere de 1 ÷ 8 biți și se pot recepționa mesaje, fără a se fi precizat în prealabil structura caracterelor în interiorul cîmpului de informație al unui cadru.

La recepția de tip BOP circuitul se sincronizează automat pe delimitatorul de început al unui cadru, generînd un semnal de sincronizare la conexiunea externă $\overline{\text{SYNC}}$ sau, dacă a fost programat, o întrerupere. SIO mai poate fi programat cu ajutorul cîmpului de adresă, pentru a căuta cadre adresate unui utilizator specificat, sau cadre emise către toți utilizatorii. Cadrele care nu îndeplinesc nici una din cele două condiții vor fi ignorate. Numărul de caractere din cîmpul de adresă poate fi extins prin program. Dacă se lucrează în întreruperi, se pot selecta cele două moduri amintite mai sus: întrerupere-la-primul-caracter-recepționat sau întrerupere-la-fiecare-caracter-recepționat.

Toate modurile sincrone impun folosirea unei rate de transfer a datelor egale cu frecvența ceasului, atît la transmisie cit și la recepție. Datele vor fi eșantionate la recepție cu frontul pozitiv al ceasului $\overline{\text{RxC}}$, în timp ce la trans-

mişie schimbările de biți vor apărea pe frontul negativ al ceasului \overline{TxC} . După o inițializare hardware sau software circuitele de recepție se vor afla în modul așteptare-sincronizare, *hunt*, activat de fapt după o comandă validare-recepție. Transferul datelor va începe numai după realizarea sincronizării. La pierderea sincronizării se poate reintra în modul așteptare-sincronizare prin programarea pe „1” a bitului D_1 din registrul de comandă WR3. Diferențele între protocoalele de tip MONOSYNC, BISYNC și cu sincronizare externă sînt date numai de maniera în care se face sincronizarea; modul de funcționare trebuie să fie selectat înaintea încărcării caracterelor de sincronizare, deoarece registrele sînt folosite diferențiat:

— în modul MONOSYNC, caracter SYNC de 8 biți, validarea transferului de date se va face după detecția unui singur caracter SYNC programat în registrul WR7;

— în modul BISYNC, sincronizare pe 16 biți, asamblarea caracterelor va începe după detecția a două caractere de sincronizare adiacente programate în registrele WR6 și WR7;

— în modul cu sincronizare externă, asamblarea caracterelor va începe cu primul front pozitiv al ceasului $\overline{Rx\overline{C}}$, după activarea conexiunii externe SYNC care va trebui menținută pe „0” cel puțin trei perioade de ceas.

În modurile MONOSYNC și BISYNC conexiunea externă \overline{SYNC} e folosită ca ieșire și se va activa ori de câte ori va fi detectată o secvență de sincronizare, fiind ținută „0” pe durata perioadei de ceas în care s-a făcut detecția. În toate cele trei moduri asamblarea caracterelor va continua pînă la inițializarea circuitului SIO, pînă la invalidarea recepției, printr-o comandă sau cu ajutorul semnalului DCD, dacă se lucrează cu auto-validare, sau pînă cînd UC programează modul așteptare-sincronizare.

1.4.4.3.1. Transmisia sincronă de tip BCP

După o inițializare sau cînd transmiterea nu este încă validată, circuitul SIO-Z80 menține linia de emisie în starea MARK. La programarea bitului transmisie-BREAK, D_1 din WR5, această linie va fi trecută în starea SPACE, indiferent de conținutul registrului de transmisie. În urma validării transmisiei și a selecției modului, în starea de repaus, circuitul va transmite continuu pe linie caracterul de sincronizare programat, de 8 sau 16 biți.

În transmisie, SIO poate fi utilizat în intreruperi sau în modul *polling*. Dacă se folosesc, intreruperile pot fi de transmisie sau externe/de stare. Programînd bitul validare-intreruperi-transmisie, D_1 din WR1, SIO va genera o intrerupere de fiecare dată cînd *buffer*-ul de transmisie se golește. Această intrerupere poate fi achitată fie prin scrierea unui nou caracter în *buffer*, fie cu ajutorul comenzii inițializare-intrerupere-transmisie-in-așteptare, comanda 5. Cînd intreruperea se achită cu această comandă și dacă nu se mai scrie nici un caracter în *buffer*, SIO nu va mai genera o altă intrerupere de transmisie. După scrierea unui caracter, *buffer*-ul se poate goli din nou, generîndu-se astfel o intrerupere de transmisie. Dacă se programează bitul validare-intreruperi-externe/de stare, D_0 din WR1, intreruperea se activează în situațiile: începerea transmisiei caracterelor CRC sau a caracterelor SYNC, schimbări de stare la intrările \overline{DCD} , \overline{SYNC} și \overline{CTS} . Aceste tipuri de intrerupere pot avea

asociate un vector unic, în situația în care a fost în prealabil selectat modul de lucru starea-afectează-vectorul, D_2 din WR1.

Atunci cînd nu mai sînt date de transmis, SIO va insera automat caractere SYNC, dac  transmisia CRC nu a fost validat . Generarea unei  ntreruperi se va face numai dup  ce s-a  nc rcat primul dintre caracterele SYNC inserate. Dac  transmisia CRC este validat ,  n momentul  n care nu mai s nt date de emis, SIO va transmite caracterele CRC, 16 biți urmate de caractere SYNC. Pe timpul c t se transmite restul CRC, indicatorul eroare-de-ritm-la-transmisie/EOM, D_6  n RR0, se pune pe „1”, bitul buffer-transmisie-gol r m n nd pe „0”, pentru a semnifica starea *buffer*-ului  nc  plin. CRC nu se calculeaz  pentru caracterele SYNC inserate automat, dar va fi calculat pentru orice caracter SYNC emis ca date, except nd situația  n care generatorul CRC este invalidat la  nc rcarea caracterului din *buffer*  n registrul de deplasare pentru transmisie. Dup  transmiterea caracterelor CRC, indicatorul buffer-transmisie-gol trece pe „1”, gener ndu-se și o  ntrerupere ce semnaleaz  unit ții centrale posibilitatea de a  ncepe un nou mesaj. Comanda generatorului CRC se poate face țin nd cont c ,  nainte de  nc rcarea datelor, va trebui inițializat prin trimiterea unei comenzi inițializare-generator-CRC-la-transmisie; datele pot fi  nc rcate numai dup  validarea gener rii CRC și a transmisiei.  nainte de a se emite caracterele CRC, dar, cel mai devreme dup   nc rcarea primului caracter, trebuie trimis  comanda inițializare-eroare-de-ritm-la-transmisie/EOM. C t timp eroare-de-ritm-la-transmisie/EOM este pe „1” transmisia CRC e inhibat , circuitul SIO put nd s  insereze  n cadrul mesajelor, c nd nu mai s nt date disponibile, caracterul SYNC. La sfirșitul mesajului  ns , acest bit trebuie pus pe „0”, pentru a se permite emisia CRC.

Invalidarea transmisiei pe timpul emisiei unui caracter conduce, dup  transmiterea normal  a caracterului, la trecerea liniei de emisie  n starea MARK. De asemenea, dac  exist  un caracter  n *buffer*, caracterul se p streaz . Pe de alt  parte, la trimiterea de c tre UC a unei comenzi transmisie-BREAK, secvența BREAK, trecerea liniei  n starea SPACE, va fi imediat emis , caracterele  n curs de transmisie pierz ndu-se.

1.4.4.3.2. Recepția sincron  de tip BCP

Validarea recepției se face dup  programarea modului și transmiterea caracterelor SYNC,  n aceast  ordine.  n continuare, circuitele de recepție se vor g si  n starea așteptare-sincronizare  n care vor r m ne p n  la: detecția unui caracter SYNC,  n modul MONOSYNC, detecția a dou  caractere SYNC,  n modul BISYNC, sau activarea pe „0” a conexiunii externe $\overline{\text{SYNC}}$.  n primele dou  cazuri aceast  conexiune funcționeaz  ca ieșire pentru a indica sincronizarea, iar  n ultimul caz ca intrare.

Asamblarea caracterelor  ncepe imediat, dup  direcția secvenței de sincronizare. La recepție, ca și la emisie, SIO poate lucra cu sau f r   ntreruperi. Dac  se lucreaz   n  ntreruperi, acestea pot fi  ntrerupere-la-primul-caracter-recepționat sau  ntrerupere-la-fiecare-caracter-recepționat. Primul tip de  ntrerupere se utilizeaz , de obicei, pentru a lansa fie o bucl  de testare software, fie o instrucțiune I/E de transfer pe bloc,  ntrebuinț nd  n ultimul caz ieșirea $\overline{\text{W/RDY}}$ pentru sincronizarea UC cu SIO. De asemenea, o astfel de  ntrerupere poate fi folosit  și pentru a lansa un circuit specializat de acces

direct la memorie, DMA. Lucrând cu acest tip de întrerupere, SIO-Z80 va întrerupe la primul caracter recepționat și, apoi, numai în caz de eroare. Anularea acestui mod de întrerupere se face cu ajutorul comenzii 4, inițializare-întrerupere-la-primul-caracter-recepționat. Al doilea tip de întrerupere face ca SIO să activeze linia \overline{INT} ori de câte ori în *buffer*-ul de recepție se găsește un caracter asamblat. Condițiile speciale de recepție sau erorile pot genera un vector unic, dacă în prealabil a fost selectat modul starea-afectează-vectorul. Eroarea de paritate poate, opțional, să nu conducă la generarea unui vector special.

Calculul CRC pentru un anumit caracter începe cu o întârziere de 8 cicluri de ceas după ce caracterul a fost transferat din registrul de deplasare în stiva de recepție (a se vedea și figura 1.49). Validarea/invalidarea CRC înaintea transferării unui caracter în stivă face ca precedentul caracter transferat în stivă să fie inclus/exclus din calculul CRC. Astfel, verificarea CRC poate fi comandată selectiv, existând posibilitatea ca anumite caractere să nu intre în calculul CRC.

1.4.4.3.3. Transmisia sincronă de tip BOP (SDLC)

Starea de repaus a liniei de emisie, înainte de a valida transmisia, este MARK. După validarea transmisiei, pe această linie, în starea de repaus, se vor genera în mod continuu delimitatoare. Pentru a transmite un bloc de date este necesară mai întâi inițializarea generatorului CRC cu ajutorul comenzii inițializare-generare-CRC-la-transmisie. Această inițializare poate fi făcută oricând după emisia caracterelor CRC corespunzătoare mesajului precedent. Ca și în cazul BCP, pe durata transmisiei restului CRC indicatorul eroare-de-ritm-la-transmisie/EOM se pune pe „1” iar *buffer*-transmisie-gol rămâne pe „0”. La sfârșitul transmisiei CRC, al doilea indicator se poziționează și el pe „1”, conducând la generarea unei întreruperi. Secvența CRC se transmite automat atunci când transmițătorul nu mai are date de emis. După transmisia ei pe linie se vor emite delimitatoare. Generarea unei secvențe ABORT se face prin comanda 1, transmisie-ABORT. Aceasta va conduce la generarea a $8 \div 14$ biți „1”, după care se va trece în starea de repaus emițându-se în mod continuu delimitatoare. Caracterele în curs de transmisie sau în așteptare în *buffer* se vor pierde. Inserarea de biți „0” se face automat de către SIO după întilnirea a cinci biți „1” succesivi, exceptând secvențele delimitator și ABORT.

Se pot transmite caractere de $1 \div 8$ biți, numărul de biți/caracter putând fi schimbat pe timpul transmisiei unui bloc. În felul acesta se asigură ca lungimea cîmpului de date, I, dintr-un cadru, să fie variabilă la nivel de bit. Utilizând codul-de-rest-I-la-recepție, SIO are posibilitatea să recepționeze un mesaj avînd orice lungime în biți și să-l retransmită exact cum l-a primit fără să fie necesare, în prealabil, alte informații despre structura caracterelor din cîmpul I. Schimbarea numărului de biți/caracter nu afectează caracterul deplasat în registrul de transmisie, fiecare caracter fiind serializat cu numărul de biți programat în momentul transferării din *buffer* în registrul de transmisie.

1.4.4.3.4. Recepția sincronă de tip BOP (SDLC)

Transferul de date între SIO și UC poate începe după primirea primului caracter diferit de un delimitator și după recepția cel puțin a unui delimitator, cu condiția să nu se lucreze în modul căutare-adresă, D_2 din WR3. Dacă se lucrează în acest mod, pentru lansarea transferului, mai este necesar ca, după delimitator, să urmeze fie adresa programată, fie adresa globală. Cînd nu se folosește modul căutare-adresă sau în cazul în care cîmpul de adresă este format din mai mulți octeți, există posibilitatea ca un mesaj nedorit să nu fie citit complet de UC. După luarea unei astfel de decizii de către UC, prin programarea bitului D_4 din WR3, intrare-in-modul-așteptare-sincronizare, SIO va suspenda recepția pînă la următorul delimitator de început al unui cadru.

Desfășurarea transferului poate fi comandată prin *polling* sau prin întreruperi. În prima situație, disponibilitatea unui caracter în *buffer*-ul de recepție se detectează cu ajutorul indicatorului caracter-recepționat-disponibil, D_0 din RR0. În a doua situație, prin selectarea întreruperii la-primul-caracter-recepționat, se asigură o cale de începere a unui transfer de bloc. Pentru ieșirea din bucla de transfer, dacă nu se cunoaște lungimea cadrului, se poate folosi o întrerupere pe o condiție-de-recepție-specială, sfîrșit-de-cadru, generată la recepția delimitatorului de terminare a unui cadru. Pentru situațiile în care numărul de biți din cîmpul de date nu este un multiplu întreg al lungimii caracterelor, lungime programată cu biții D_7 , D_6 din WR3, utilizatorul va trebui să țină cont și de valoarea codului-de-rest-I-la-recepție. Rearmarea întreruperii la primul caracter al următorului cadru se face prin transmiterea comenzii 4, inițializare-întrerupere-la-primul-caracter.

Biții „0”, inserați la transmisie pentru a elimina din cîmpul de date secvențele-delimitator, sînt rejectați automat la recepție. Detectarea unei secvențe ABORT, mai mult de 7 biți „1”, conduce la punerea pe „1” a indicatorului BREAK/ABORT din RR0 și generarea, dacă a fost validată, a unei întreruperi externe/de stare. Reactivarea acestei întreruperi se va face cu comanda 2, inițializare-întrerupere-externă/de-stare. Lungimea caracterelor poate fi modificată de UC chiar pe timpul recepției unui mesaj.

Validarea verificării CRC se face automat, calculul fiind inițializat cu delimitatorul de început al unui cadru și continuat pînă la întîlnirea delimitatorului final. Rezultatul verificării CRC este dat de indicatorul eroare-de-CRC/cadrare din RR1, „0” pentru mesaj corect recepționat. Verificarea de paritate poate fi utilizată pentru datele din cîmpul I, dacă acestea sînt reprezentate prin caractere de $5 \div 7$ biți și se utilizează o legătură semi-duplex, neexistînd circuite separate pentru controlul parității la emisie și recepție.

1.4.5. PROGRAMAREA CIRCUITULUI SIO-Z80

Programarea circuitului SIO-Z80 impune transmiterea unor comenzi pentru selectarea modului de comunicație și, apoi, pentru stabilirea parametrilor specifici de lucru cu UC și modemul. Personalizarea funcționării circuitului înseamnă, în principal, scrierea registrelor de comandă.

1.4.5.1. REGISTRELE DE COMANDĂ

Pentru a fi programat, oricare din cele șapte sau opt registre de comandă ale canalului A, respectiv B, necesită scrierea de către UC a doi octeți. Excepție face numai registrul WR0. O inițializare hardware sau software va poziționa logica de adresare a registrelor pe WR0 astfel încît primul octet de comandă transmis va fi înscris în acest registru. De aceea, WR0 conține principalele comenzi și cîmpul de inițializare CRC. De asemenea, biții D₂, D₁ și D₀ din WR0 specifică adresa registrului în care se va înscrie octetul de comandă următor.

Registrul de comandă WR0 are următorul format:

D ₇	D ₆	D ₅	D ₄	D ₃	D ₂	D ₁	D ₀
Cod inițializare CRC			Comandă			Adresă registru următor	

Adresa registrului următor este numărul registrului exprimat în binar cu ajutorul biților D₂, D₁, D₀.

Cele 8 comenzi care se pot transmite unui canal SIO sint codificate conform tabelului:

Comanda	D ₅	D ₄	D ₃	Denumirea comenzii
0	0	0	0	Comandă-neoperantă
1	0	0	1	Transmisie-ABORT (modul SDLC)
2	0	1	0	Inițializare-întreruperi-externe/de-stare
3	0	1	1	Inițializare-canal
4	1	0	0	Inițializare-întrerupere-la-primul-caracter-recepționat
5	1	0	1	Inițializare-întrerupere-transmisie-în-așteptare
6	1	1	0	Inițializare-erori
7	1	1	1	Revenire-din-întrerupere (numai canalul A)

Comanda 0, comandă-neoperantă, nu are nici un efect, fiind folosită la transmiterea adresei registrului următor.

Comanda 1, transmisie-ABORT, utilizată numai în procedura SDLC, pentru a iniția generarea unei secvențe de 8 ÷ 14 biți „1”.

Comanda 2, inițializare-întreruperi-externe/de-stare, validează o nouă poziționare a biților de stare din RR0, după generarea unei întreruperi externe/de stare, care blocase acești biți pentru a-i menține stabili pînă la citirea lor de către UC.

Comanda 3, inițializare-canal, realizează aceeași inițializare ca în cazul activării intrării RESET, dar numai pe un canal. Trimisă pe canalul A, inițializează și logica de priorități a întreruperilor. După transmiterea acestei comenzi, pînă la următoarea comandă, este necesară trecerea a cel puțin 4 cicluri de ceas.

Comanda 4 inițializare-întrerupere-la-primul-caracter-recepționat [reactivează acest tip de întrerupere, dacă a fost selectat, pregătind recepția următorului mesaj].

Comanda 5, inițializare-întrerupere-transmisie-în-așteptare, previne generarea întreruperilor de transmisie, condiționate de golirea *buffer*-ului, după

terminarea transmiterii datelor, pînă la scrierea de către UC a unui nou caracter în *buffer*-ul de transmisie.

Comanda 6, inițializare-erori, șterge eventualele erori de paritate și/sau depășire memorate în RR1 de la precedentă inițializare.

Comanda 7, revenire-din-întrerupere, trimisă numai pentru canalul A, este interpretată de SIO ca o instrucțiune RETI conducînd la ștergerea bistabilului „Întrerupere în curs de tratare”, ceea ce permite validarea întreruperilor de la dispozitivele cu prioritate scăzută. Existența acestei comenzi asigură folosirea priorităților interne din SIO și în sistemele care nu se bazează pe familia Z80.

Codul inițializare CRC, D₇, D₆, are semnificația din tabelul de mai jos:

D ₇	D ₆	Denumirea comenzii
0	0	Comandă-neoperantă
0	1	Inițializare-verificare-CRC-la-recepție
1	0	Inițializare-generare-CRC-la-transmisie
1	1	Inițializare-eroare-de-ritm-la-transmisie/EOM

Registrul de comandă WR1 are următorul format:

D ₇	D ₆	D ₅	D ₄	D ₃	D ₂	D ₁	D ₀
Validare WAIT/ READY	WAIT/ READY	$\overline{W/RDY}$ la recepție/trans- misie	Mod de întreru- pere la recepție		Starea afectea- ză vec- torul (numai canal B)	Validare întreru- peri transmi- sie	Validare întreru- peri ex- terne/de stare

Validare-întreruperi-externe/de-stare activează generarea întreruperilor, ca urmare a unor tranziții la intrările \overline{DCD} , \overline{CTS} și \overline{SYNC} , a întîlnirii unei secvențe BREAK sau la începutul transmiterii caracterelor CRC ori SYNC. Dacă intrările enumerate nu se folosesc, ele vor trebui conectate la +5V, pentru a se preveni apariția unor întreruperi false.

Validare-întreruperi-transmisie permite activarea întreruperii ori de cîte ori *buffer*-ul de transmisie devine gol.

Starea-afectează-vectorul, bit programabil numai pentru canalul B, care, dacă e pus pe „1”, permite selectarea facilității ca vectorul trimis de SIO într-un ciclu de achitare-întrerupere să fie modificat conform tabelului:

V ₃	V ₂	V ₁	Semnificația modificării	
0	0	0	Buffer-transmisie-gol	} Canal B
0	0	1	Schimbare-externă/de-stare	
0	1	0	Caracter-recepționat-disponibil	
0	1	1	Condiție-de-recepție-specială	
1	0	0	Buffer-transmisie-gol	} Canal A
1	0	1	Schimbare-externă/de-stare	
1	1	0	Caracter-recepționat-disponibil	
1	1	1	Condiție-de-recepție-specială	

Dacă D₂=0 vectorul trimis de SIO este cel scris prin program în registrul WR2.

Selectarea *modului-de-întrerupere-la-recepție* se face cu ajutorul biților D_4 și D_5 :

D_4	D_5	Mod de întrerupere la recepție
0	0	Întrerupere-recepție-invalidată
0	1	Întrerupere-la-primul-caracter-recepționat
1	0	Întrerupere-la-fiecare-caracter-recepționat/Paritatea-afectează-vectorul
1	1	Întrerupere-la-fiecare-caracter-recepționat/Paritatea-nu-afectează-vectorul

$\overline{W/RDY}$ -la-recepție/transmisie selectează, dacă ieșirea $\overline{W/RDY}$ este validată, situația în care această conexiune externă va fi activată: când *buffer*-ul de recepție este gol, $D_5 = 1$, sau când *buffer*-ul de transmisie este plin, $D_5 = 0$.

WAIT/READY se programează pe „0”, dacă linia $\overline{W/RDY}$ se utilizează pentru a comanda o intrare de tip *WAIT* a unui microprocesor, și pe „1” dacă se conectează la o intrare de tip *READY* a unui circuit specializat pentru *DMA*. Funcția *READY* poate fi realizată de *SIO* oricând, nefiind condiționată de selectarea circuitului, în timp ce funcția *WAIT* este activă numai când *UC* încearcă să citească date din *SIO*, în momentul când *buffer*-ul de recepție este gol, sau să scrie când *buffer*-ul de transmisie e plin.

Cît timp bitul *validare-WAIT/READY* e menținut pe „0” ieșirea $\overline{W/RDY}$ va fi „1” pentru modul *READY* și în starea a treia pentru modul *WAIT*.

$D_7=1$ va însemna validarea funcționării ieșirii $\overline{W/RDY}$ într-unul din cele două moduri.

Registrul de comandă WR2 este registrul care memorează vectorul de întrerupere al circuitului și nu există decît în setul de registre al canalului *B*. Într-un ciclu de achitare a întreruperii, *SIO* va returna un vector avînd biții $V_7 \div V_4$ și V_0 la fel cu cei programați și dacă a fost programat bitul starea-afectează-vectorul, cu V_3, V_2, V_1 modificați ca în tabelul de mai sus*. Formatul acestui registru este:

D_7	D_6	D_5	D_4	D_3	D_2	D_1	D_0
V_7	V_6	V_5	V_4	V_3	V_2	V_1	V_0
Se returnează nemodificați				Modificați numai dacă $D_2/WR1=1$ (canal B)			Nemodificat

Registrul de comandă WR3 conține comenzi și parametri referitori la logica de recepție:

D_7	D_6	D_5	D_4	D_3	D_2	D_1	D_0
Lungime caracter la recepție	Auto-validare	Așteptare sincronizare	Validare CRC la recepție	Căutare adresă	Invalidare încărcare caracter SYNC	Validare recepție	

* vezi structura registrului *WR1* . // .

Validare-recepție pe „1” permite începerea operațiilor de recepție.

Programând *invalidare-încărcare-caracter-SYNC*, caracterele SYNC ce preced un mesaj nu se vor mai transfera în *buffer*-ul de recepție.

Prin selecția modului *căutare-adresă*, dacă se lucrează în protocolul SDLC, SIO va rejecta toate cadrele care nu au adresa egală cu cea programată sau cu adresa globală de emisie.

Punerea pe „1” a bitului *validare-CRC-la-recepție* conduce la o reluare sau inițiere a calculului CRC începând cu ultimul caracter transferat din registrul de recepție în stivă, fără a se mai ține cont de eventualele caractere precedente păstrate în stivă.

Programarea pe „1” a bitului *asteptare-sincronizare* permite reintrarea în modul de așteptare a secvenței de sincronizare în cazurile cind s-a pierdut sincronizarea sau, într-un protocol de tip BOP, cind UC consideră că mesajul primit nu este necesar.

Selectind modul *auto-validare*, $D_5=1$, intrările \overline{DCD} și \overline{CTS} vor fi folosite pentru validarea circuitelor de recepție, respectiv transmisie. $D_5=0$ inhibă această funcție menținind doar posibilitatea ca starea intrărilor să fie citită în registrul RR0.

Lungimea caracterelor asamblate la recepție este determinată de valoarea biților D_7 , D_6 conform tabelului:

D_7	D_6	Număr de biți, caracter
0	0	5
0	1	7
1	0	6
1	1	8

Numărul de biți/caracter poate fi reprogramat în timpul asamblării.

Registrul de comandă WR4, conținind comenzi ce afectează atât transmisia cit și recepția, are următorul format:

D_7	D_6	D_5	D_4	D_3	D_2	D_1	D_0
Rata datelor		Moduri de sincronizare		Număr de biți STOP		Paritate pară/impară	Paritate

Dacă *paritate* este pus pe „1” SIO adaugă la numărul de biți specificați în D_7 , $D_6/WR3$, bitul de paritate. De asemenea, dacă $D_0=1$, la recepție se ia în considerare și bitul de paritate.

Paritate-pară/impară specifică atât pentru transmisie cit și pentru recepție felul parității: $D_1=0$, paritate impară, $D_1=1$, paritate pară.

Numărul-de-biți-STOP adăugați la transmisia asincronă a caracterelor se fixează cu ajutorul biților D_3 și D_2 :

D_3	D_2	Număr de biți STOP
0	0	Moduri sincrone
0	1	1 bit STOP pe caracter
1	0	$1\frac{1}{2}$ biți STOP pe caracter
1	1	2 biți STOP pe caracter

Selecția *modului-de-sincronizare* se face cu D_5 , D_4 :

D_5	D_4	Moduri de sincronizare
0	0	Caracter SYNC de 8 biți transmis prin program
0	1	Caracter SYNC de 16 biți transmis prin program
1	0	Mod SDLC (secvența de sincronizare 01111110)
1	1	Sincronizare externă

Biții D_7 , D_6 se utilizează pentru specificarea ratei de transmisie a datelor, în funcție de frecvența ceasului de emisie/recepție. Pentru modurile sincrone rata datelor trebuie să fie aleasă egală cu frecvența ceasului, în timp ce pentru modurile asincrone se poate selecta orice raport. Raportul ales va fi folosit de SIO atât pentru emisie cit și pentru recepție. Precizăm că pentru oricare mod de lucru se va avea în vedere ca ceasul sistemului, Φ , să aibă frecvența de cel puțin 5 ori mai mare decât rata datelor. De asemenea, pentru o rată a datelor egală cu frecvența ceasului sincronizarea de bit trebuie asigurată extern. Selecția *ratei datelor* se face conform tabelului:

D_7	D_6	Rata datelor
0	0	Rata datelor $\times 1 =$ Frecvența ceasului
0	1	Rata datelor $\times 16 =$ Frecvența ceasului
1	0	Rata datelor $\times 32 =$ Frecvența ceasului
1	1	Rata datelor $\times 64 =$ Frecvența ceasului

Registrul de comandă WR5 conține cea mai mare parte a comenzilor și parametrilor ce afectează transmisia:

D_7	D_6	D_5	D_4	D_3	D_2	D_1	D_0
DTR	Lungime caracter la transmisie		Transmisie BREAK	Validare transmisie	CCITT CRC-16	RTS	Validare CRC la transmisie

Validare-CRC-la-transmisie permite, dacă este pus pe „1”, transmisia automată a caracterelor CRC atunci când nu mai sunt date de emis. Cu ajutorul acestui bit de comandă se poate valida/invalida calculul CRC pentru orice caracter.

RTS comandă ieșirea \overline{RTS} : $D_1=1$ conduce la activarea, trecerea pe „0”, a ieșirii \overline{RTS} în timp ce $D_1=0$ permite trecerea pe „1” a ieșirii \overline{RTS} dar numai după ce transmițătorul este gol.

CCITT/CRC-16 selectează polinomul generator utilizat în verificarea CRC, atât la emisie, cit și la recepție: „0” pentru polinomul CCITT, $x^{16} + x^{12} + x^5 + 1$.

Cit timp bitul *validare-transmisie* este „0” ieșirea TxD va fi ținută în starea MARK, „1”. Emisia va începe după trecerea bitului pe „1”. Punerea pe „0” a acestei comenzi va încheia transmisia după terminarea caracterului curent sau imediat, dacă invalidarea se face pe timpul emisieci unui caracter CRC.

Poziționarea pe „1” a comenzii *transmisie-BREAK* forțează linia TxD în starea SPACE, „0”.

Numărul de biți dintr-un octet transferat în *buffer*-ul de transmisie, ce vor fi deci emiși în linie, este selectat cu ajutorul biților D_6 și D_5 :

D_6	D_5	Număr de biți/caracter
0	0	5 sau mai puțini
0	1	7
1	0	6
1	1	8

Biții care se emit se presupun aliniați la dreapta octetului, transmisia începând cu bitul cel mai puțin semnificativ, D_0 . În cazul transmiterii a 5 sau mai puțini biți structura octetului va fi:

D_7	D_6	D_5	D_4	D_3	D_2	D_1	D_0	Număr biți/caracter
1	1	1	1	0	0	0	D	1 bit
1	1	1	0	0	0	D	D	2 biți
1	1	0	0	0	D	D	D	3 biți
1	0	0	0	D	D	D	D	4 biți
0	0	0	D	D	D	D	D	5 biți

\overline{DTR} este bitul de comandă al ieșirii \overline{DTR} : $D_7=1$ conduce la activarea, punerea pe „0”, a ieșirii \overline{DTR} , $D_7=0$ face ca $\overline{DTR}=1$.

Registrul de comandă WR6 poate conține primii 8 biți ai unui caracter de sincronizare de 16 biți (BISYNC), o adresă, dacă se utilizează modul căutare-adresă, sau caracterul SYNC dacă a fost selectat modul de sincronizare pe caracter SYNC de 8 biți:

D_7	D_6	D_5	D_4	D_3	D_2	D_1	D_0
SYNC ₇	SYNC ₆	SYNC ₅	SYNC ₄	SYNC ₃	SYNC ₂	SYNC ₁	SYNC ₀
AD ₇	AD ₆	AD ₅	AD ₄	AD ₃	AD ₂	AD ₁	AD ₀

Registrul de comandă WR7 poate conține al doilea octet al caracterului de sincronizare de 16 biți, caracterul de sincronizare de 8 biți sau, pentru protocolul SDLC, secvența 01111110. Cele două registre, WR6 și WR7, nu se utilizează în modul de sincronizare externă. Formatul lui WR7 este:

D_7	D_6	D_5	D_4	D_3	D_2	D_1	D_0
SYNC ₁₅	SYNC ₁₄	SYNC ₁₃	SYNC ₁₂	SYNC ₁₁	SYNC ₁₀	SYNC ₉	SYNC ₈
0	1	1	1	1	1	1	0

1.4.5.2. REGISTRELE DE STARE

SIO-Z80 are, pentru memorarea stării fiecărui canal, cîte trei registre de stare: RR0, RR1 și RR2. RR2, vectorul de întrerupere modificat, nu poate fi citit decît pe canalul B. Citirea unui registru de stare presupune două operații de I/E: întîi scrierea adresei registrului în WR0 și apoi citirea propriu-zisă.

Registrul de stare RR0 are următorul format:

D ₇	D ₆	D ₅	D ₄	D ₂	D ₂	D ₁	D ₀
BREAK/ ABORT	Eroare de ritm la transmisie/ EOM	CTS	SYNC/aș- teptare sin- cronizare	DCD	Buffer transmi- sie gol	Întrerupere în aștepta- re (numai canal A)	Caracter recepționat disponibil

Caracter-recepționat-disponibil este pus pe „1” cînd în *buffer*-ul de recepție se află cel puțin un caracter.

Indicatorul *întrerupere-în-așteptare*, accesibil numai pe canalul A, fiind întotdeauna „0” pe canalul B, reflectă starea întreruperilor pentru întregul circuit.

Buffer-transmisie-gol se pune pe „1” ori de cîte ori *buffer*-ul de transmisie devine gol, cu excepția situației în care se transmit caracterele CRC în modurile sincrone.

DCD indică starea intrării $\overline{\text{DCD}}$ în timpul ultimei schimbări a oricărui indicator extern/de stare (DCD, CTS, SYNC/așteptare-sincronizare, BREAK/ABORT, eroare-de-ritm-la-transmisie/EOM). Pentru a obține starea curentă a intrării $\overline{\text{DCD}}$, bitul DCD va trebui citit imediat după trimiterea comenzii 2, inițializare-întreruperi-externe/de-stare.

SYNC/așteptare-sincronizare indică, în modurile asincrone, starea intrării SYNC. În modurile sincrone, bitul se pune pe „0” în momentul sincronizării și se poziționează pe „1” prin programarea bitului așteptare-sincronizare din WR3.

CTS indică starea conexiunii externe $\overline{\text{CTS}}$.

Eroare-de-ritm-la-transmisie/EOM pe „1” permite generarea întreruperii dacă a fost validată, la o transmisie într-un mod sincron, în momentul emisiei automate a caracterelor CRC, cînd *buffer*-ul de transmisie devine gol. Această întrerupere nu va fi generată dacă bitul D₆ e pe „0”. D₆=1 și D₂=0 indică emisia unui caracter CRC, iar D₆=1 și D₂=1 indică emisia caracterelor SYNC.

BREAK/ABORT se pune pe „1” la detecția unei secvențe BREAK în modurile asincrone. După ce biții de stare vor fi inițializați prin trimiterea comenzii 2, bitul D₇ va putea trece pe „0” la terminarea secvenței BREAK. Dacă întreruperile externe/de stare sînt validate, schimbarea stării bitului D₇ va conduce la generarea întreruperii. În modul SDLC, D₇ se va pune pe „1” la detecția unei secvențe ABORT (cel puțin 7 biți „1”).

Registrul de stare RR1 are formatul dat în continuare. După citirea acestui registru zona de adresă a registrului următor din WR0 se va pune pe 000.

D ₇	D ₆	D ₅	D ₄	D ₃	D ₂	D ₁	D ₀
Sfârșit de cadru (SDLC)	Eroare de CRC/cadru-re	Eroare de-pășire recep-ție	Eroare pa-ritate	Codul de rest I la recepție			Toate ca-racterele transmise

Toate-caracterele-transmise e pus pe „1” în modurile asincrone, la transmisia completă a ultimului caracter din *buffer*-ul de transmisie. Modificarea acestui bit nu generează întrerupere. În modurile sincrone este întotdeauna „1”.

Codul-de-rest-I-la-recepție indică lungimea cîmpului de date, I, dintr-un cadru, în situațiile în care aceasta nu e un multiplu întreg de lungimea programată a caracterului. Codul are semnificație numai în cazul transferurilor în care s-a poziționat indicatorul sfârșit-de-cadru (SDLC). Codul specifică biții de informație din ultimii doi octeți preluați de unitatea centrală, biții rămași din cîmpul I fiind întotdeauna aliniați la dreapta în cadrul unuia din cei doi octeți. Dăm mai jos valorile codului-de-rest-I-la-recepție în cazul în care numărul de biți/caracter a fost programat 8:

D ₃	D ₂	D ₁	Biți I în ultimul octet	Biți I în penultimul octet
1	0	0	0	3
0	1	0	0	4
1	1	0	0	5
0	0	1	0	6
1	0	1	0	7
0	1	1	0	8
1	1	1	1	8
0	0	0	2	8

Atunci cînd limita ultimului caracter asamblat coincide cu limita cîmpului I, începutul caracterelor CRC, valoarea codului va fi 011. Pentru număr de biți/caracter diferiți de 8 se pot construi tabele asemănătoare cu cel de sus.

Eroare-paritate va fi pus pe „1” pentru acele caractere a căror paritate calculată nu este egală cu paritatea recepționată, evident cu condiția de a valida paritatea, D₀ în WR4. Această eroare se memorează pînă la trimiterea unei comenzi 6, inițializare-erori.

Eroare-depășire-recepție indică faptul că SIO a recepționat mai mult de patru caractere fără ca UC să fi citit vreunul. Această eroare se atașează numai caracterului înscris peste celelalte, dar, după citirea lui, ea se va memora pînă la trimiterea comenzii 6. Dacă s-a programat bitul starea-afectează-vectorul, încărcarea în stivă a caracterului care provoacă depășire va conduce la generarea unei întreruperi, cu vectorul corespunzînd condiției-de-recepție-speciale.

Eroare-de-CRC/cadrare se pune pe „1” în modurile asincrone, dacă apare o eroare de cadrare, numai pentru caracterul greșit, fără a se memora în continuare. La detecția unei erori de cadrare se adaugă, la durata unui caracter, un timp corespunzând unei jumătăți de bit, pentru ca eroarea să nu fie interpretată ca un nou bit de START. În modurile sincrone, bitul D_6 indică rezultatul verificării CRC.

Sfârșit-de-cadru (SDLC) indică în modul SDLC recepția unui delimitator de sfârșit de cadru, eroare-de-CRC/cadrare și codul-de-rest-I-la-recepție devenind valide la poziționarea pe „1” a acestui bit.

Registrul de stare RR2, citit numai pe canalul B, conține vectorul de întrerupere, la fel cu cel care a fost scris în WR2, dacă bitul starea-afectează-vectorul e „0” sau modificat, când acest bit e „1”. Dacă SIO nu are întreruperi în așteptare, vectorul are biții V_3 , V_2 și V_1 egali cu 011, ceilalți fiind la fel cu cei programați în WR2. Formatul registrului RR2 este:

D_7	D_6	D_5	D_4	D_3	D_2	D_1	D_0
V_7	V_6	V_5	V_4	V_3	V_2	V_1	V_0
La fel ca biții din WR2				Modificați dacă bitul starea-afectează-vectorul e „1”		La fel ca în WR2	

1.4.5.3. UN EXEMPLU DE PROGRAMARE

În exemplul ce urmează se va presupune că SIO este selectat cu ajutorul bitului de adresă A_5 iar liniile C/\bar{D} și B/\bar{A} sint comandate cu biții cei mai puțin semnificativi ai magistralei de adresă; adresele de I/E utilizate vor fi cele din tabelul:

Conexiuni externe			Adrese de I/E	Semnificația octetului transferat
$\overline{CE}(A_5)$	$C/\bar{D}(A_1)$	$B/\bar{A}(A_0)$		
0	0	0	20H	Date canal A
0	0	1	21H	Date canal B
0	1	0	22H	Comenzi/stări canal A
0	1	1	23H	Comenzi/stări canal B

Secvențele de program date în continuare programează canalul B să lucreze asincron, iar canalul A în protocolul SDLC. Secvențele urmează după o inițializare hardware sau software.

ASYNC: LD A,18H ; Inițializare — canal B
 OUT (23H),A
 OUT (23H),A

LD A,02H ; Adresare registru WR2/B
 OUT (23H),A
 LD A,80H ; Încărcare vector întrerupere
 OUT (23H),A
 LDA A,04H ; Adresare registru WR4/B
 OUT (23H),A
 LD A,47H ; Rata datelor $\times 16 =$ Frecvența ceasului,
 OUT (23H),A ; 1 bit STOP, paritate pară
 LD A,05H ; Adresare registru WR5/B
 OUT (23H),A
 LD A,2AH ; 7 biți/caracter la transmisie,
 OUT (23H),A ; validare-transmisie, activare ieșire $\overline{\text{RSTB}}$
 LD A,03H ; Adresare registru WR3/B
 OUT (23H),A
 LD A,61H ; 7 biți/caracter la recepție, auto-validare,
 OUT (23H),A ; validare-recepție
 LD A,01H ; Adresare registru WR1/B
 OUT (23H),A
 LD A,17H ; Întrerupere-la-fiecare-caracter-recepționat/
 OUT (23H),A ; paritatea-afectează-vectorul, validare-întreruperi-transmisie, validare-întreruperi-externe/de-stare

SDLC:

...
 LD A,18H ; Inițializare — canal A
 OUT (22H),A
 OUT (22H),A
 LD A,04H ; Adresare registru WR4/A
 OUT (22H),A
 LD A,20H ; SDLC, Rata datelor $\times 1 =$ Frecvența ceasu-
 OUT (22H),A ; lui, fără paritate
 LD A,46H ; Adresare registru WR6/A, inițializare-
 OUT (22H),A ; verificare-CRC-la-recepție
 LD A,ADR ; Încărcare adresă mesaj SDLC
 OUT (22H),A
 LD A,87H ; Adresare registru WR7/A, inițializare-
 OUT (22H),A ; generare-CRC-la transmisie
 LD A,7EH ; Încărcare delimitator SDLC
 OUT (22H),A
 LD A,01H ; Adresare registru WR1/A
 OUT (22H),A
 LD A,17H ; Întrerupere-la-fiecare-caracter-recepționat,

OUT (22H),A ; starea-afectează-vectorul, validare-întreruperi-
; transmisie, validare-întreruperi-externe/de-
; stare
LD A,15H ; Adresare registru WR5/A, inițializare-
OUT (22H),A ; întreruperi-externe/de-stare
LD A,0E9H ; DTR, 8 biți/caracter la transmisie, validare-
OUT (22H),A ; transmisie, validare-CRC-la-transmisie
LD A,03H ; Adresare WR3/A
OUT (22H),A
LD A,0EDH ; 8 biți/caracter recepționat, auto-validare,
OUT (22H),A ; validare-CRC-la-recepție, căutare-adresă, va-
... ; lidare-recepție

BIBLIOGRAFIE

1. * * * Zilog, 1982/1983 *Data Book*.
2. * * * Mostek, 1979 *Microcomputer Data Book*.
3. * * * Mostek, *Z80 Microcomputer Software. Programming Guide*.
4. NICHOLS, E. A.; NICHOLS, J. C.; RONY, P. E., *Z-80, Livre 1, Programmation*, Publi-
tronic Sarl, 1981.
5. NICHOLS, J. C.; NICHOLS, E. A.; RONY, P.E., *Z-80 Microprocessor, Programming & In-
terfacing, Book 2*, Howard W. Sams & Co., Inc., Indianapolis, 1979.
6. CARR, J. J., *Z80 Users Manual*, Reston Publishing Company, Inc., Reston, Virginia, 1980.
7. MILLER, A. R., *8080/Z80 Assembly Language: Techniques for Improved Programming*,
John Wiley & Sons, 1981.
8. WAGNER, W., *Sistemul de microprocesoare U880D*, RFT.
9. MUREȘAN, T.; STRUNGARU, C.; STOINESCU, R.; PETRIU, E., *Microprocesorul
8080 în aplicații*, Editura Facla, Timișoara, 1981.
10. CĂPĂȚINĂ, O. D.; HAȘEGAN, M. C.; PUȘCĂ, M. V., *Proiectarea cu microprocesoare*,
Editura Dacia, Cluj-Napoca, 1983.
11. PETRESCU, A. (coordonator), *Microcalculatoarele Felix M18, M18B, M118*, Editura
Tehnică, București, 1984.
12. PETRESCU, A. (coordonator), *Totul despre ... calculatorul personal aMIC*, Editura Teh-
nică, București, 1985.
13. TOACȘE, G., *Introducere în microprocesoare*, Editura Științifică și Enciclopedică, Bucu-
rești, 1985.
14. WEISSBERGER, A. J., *Data Communications Handbook*, Signetics Corporation, 1979.
15. COCULESCU, L.; POINARIU, C., *Teleprelucrarea datelor*, Editura Militară, București,
1982.
16. DAVIES, D. W.; BARBER, D. L. A., *Rețele de interconectarea calculatoarelor*, Trad. din
lb. engleză, după ediția a II-a, 1975, Editura Tehnică, București, 1976.
17. DAVIES, D. W.; BARBER, D. L. A.; PRICE, W. L.; SALMONIDES, C. M., *Computer
Networks and Their Protocols*, John Wiley & Sons, 1979.
18. ROLLAND, B., *La liaison entre contrôleurs et imprimantes: les différentes interfaces*, Minis
et micros, 1985, No. 240, p. 87-91.
19. * * * Intel, *Peripheral Design Handbook*.

20. * * * *Intel 8080 Microcomputer Systems User's Manual*, september 1975.
21. * * * Philips, *Data Handbook, Microprocessors, microcontrollers and peripherals*, Book IC14N, 1985.
22. NICHOLS, E. A.; NICHOLS, J. C.; MUSSON, K. R., *Data Communications for Microcomputers. Practical Experiments for Z80 Microcomputers*, McGraw-Hill, 1983.
23. DOLL, D. R., *Data Communications: Facilities, Networks and Systems Design*, John Wiley & Sons, 1978.
24. FOLTS, H. C., *McGraw-Hill Compilation of Data Communication Standards*, McGraw-Hill, 1981.
25. SEIDLER, J., *Principles of Computer Communication Network Design*, John Wiley & Sons, 1983.
26. LUPU, C.; ŢEPELEA, V.; PURICE, E., *Microprocesoare. Aplicații*, Editura Militară, București, 1982.

CONECTAREA MEMORIILOR EXTERNE CU DISCURI FLEXIBILE LA SISTEME CU MICROPROCESOARE

2.1. UNITĂȚI DE DISCURI FLEXIBILE — UDF

Introdusă ca mediu de înmagazinare și transfer de date la un echipament de culegere de date, memoria externă cu discuri flexibile a cunoscut o surprinzătoare forță de expansiune în lumea tehnicii de calcul, datorită acomodării sale cu noile inovații din electronica anilor de după 1970. Timpul de acces relativ mare, comparativ cu cel de la unitățile de disc obișnuite ale calculatoarelor puternice, s-a potrivit cu viteza de calcul relativ mică a microprocesoarelor, iar fiabilitatea destul de bună și prețul de cost foarte redus au permis ca suportul utilizat la început pentru stocare să fie folosit și în operațiile curente, ca disc sistem sau disc de lucru. Sosită ca un înlocuitor al benzii de hirtie perforată, discheta a mijlocit, după apariția primelor sisteme de operare pe disc flexibil (1975), o rapidă dezvoltare a calculatoarelor cu preț de cost redus, care au pătruns ulterior în cele mai variate domenii ale activității umane.

2.1.1. DEFINIȚII

Suportul magnetic incorporat în dischetă, *diskette*, are nevoie de un dispozitiv electromecanic pentru crearea condițiilor ca interfața mediu—cap magnetic să faciliteze transferul de date între mediul magnetic și o interfață electrică stabilă, de regulă cu niveluri logice „0” ($0V \div 0,8 V$) și „1” ($2,4V \div 5V$). Acest dispozitiv, *driver*, prezentat în figura 2.1, este denumit în continuare *unitate de disc flexibil*, UDF, fiind un echipament periferic de sine stătător. Împreună cu blocul de cuplare la magistrala microcalculatorului, una sau mai multe UDF formează un *subsistem de disc flexibil*, SSDF, ca în figura 2.2. Adaptarea interfeței UDF la magistrala microcalculatorului este realizată într-un modul care organizează datele de pe suport conform unui format standardizat sau specializat al pistei. Această parte se numește *formator*, FRM. Formatorul, împreună cu *circuitele de dialog cu magistrala*, CDM, se constituie într-o unitate numită *cuplor de disc flexibil*, CDF. În concluzie, un SSDF se compune din mai multe UDF și un CDF, acesta din urmă fiind format din FRM și CDM. Modul de organizare descris se întâlnește și la alte subsisteme atașate unui calculator (bandă magnetică, disc de capacitate mare, stație grafică etc.).

Dăm mai jos definițiile altor termeni utilizați în capitolul de disc flexibil.

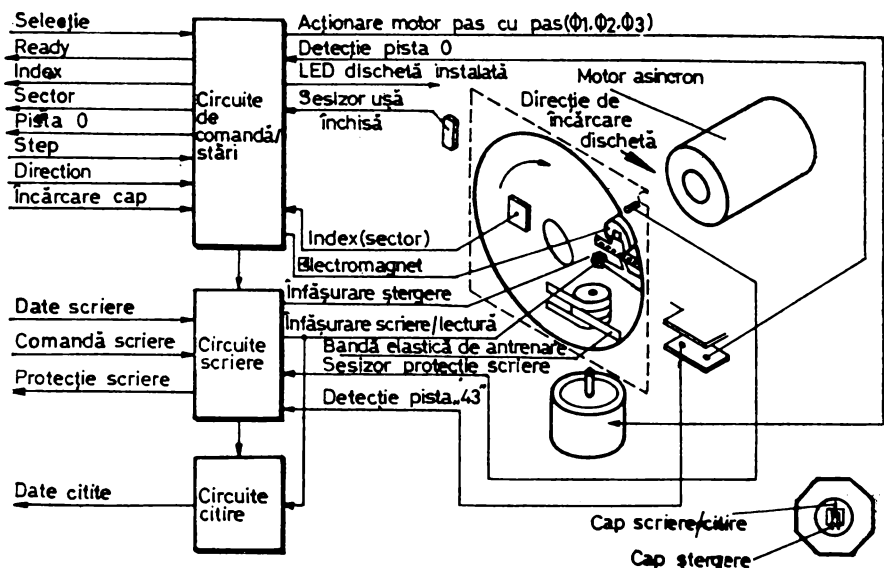

Fig. 2.1. Structura unei unități de disc flexibil

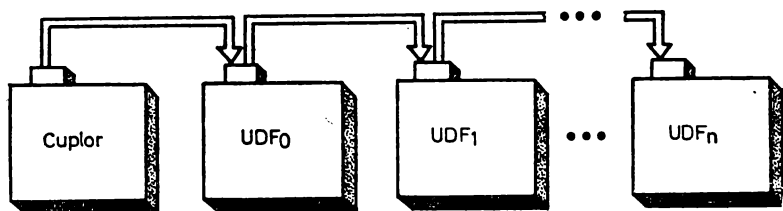

Fig. 2.2. Subsistem de disc flexibil

Mod de înregistrare: procedeu de reprezentare a informației, în vederea adaptării la caracteristicile mediului de înregistrare, prin care simbolurile de informație sînt înlocuite prin cuvinte de cod.

Modulație de frecvență, Frequency Modulation, FM: mod de înregistrare în care un simbol de informație se codează într-un cuvînt de cod cu două simboluri, *celula-bit*, astfel că primul simbol înregistrat, numit simbol de sincronizare — „ceas”, este întotdeauna „1”, ar al doilea simbol este chiar informația ce se dorește a fi memorată.

Modulație modificată a frecvenței, Modified Frequency Modulation, MFM: mod de înregistrare derivat din FM, în care simbolul de sincronizare dintr-un cuvînt de cod lipsește, dacă există simbol de informație adiacent, în cuvîntul precedent sau în celula curentă. Se obține o micșorare a interferenței inter-simbol și o eficiență mai bună a codării.

Densitate de înregistrare (liniară) a informațiilor: raport între numărul de informații înregistrate și lungimea fizică a înregistrării. Se exprimă în *bits per inch*, bpi, sau *biți pe mm*, bit/mm, (1 bit/mm := 25,4 bpi).

Densitate de înregistrare a tranzițiilor: raport între numărul de tranziții în magnetizare înregistrate și lungimea fizică a înregistrării. Se măsoară în tranziții pe *inch*, frpi — *flux reversals per inch*, pentru șir continuu de tranziții.

Timp de acces la date, după poziționare: durata necesară pentru ca informația utilă pe discul în rotație să ajungă în dreptul capului poziționat.

Poziționare: stare pregătită a capului magnetic, „încărcat“ (vezi § 2.1.2) pe suprafața de înregistrare în dreptul pistei dorite, gata de a efectua transferul de date.

Timp de poziționare pe pistă: interval de timp necesar pentru poziționarea capului magnetic pe o altă pistă dorită. Se compune din timpul de deplasare de la o pistă la alta și timpul de amortizare a oscilațiilor mecanice, pe pista dorită.

Timp maxim de poziționare: timp de poziționare pe pista 76 (0), pornind de la pista 0 (76).

Timp mediu de poziționare: timp de poziționare calculat pentru accesul la o pistă oarecare pornind de la o pistă oarecare (suma duratelor tuturor deplasărilor posibile împărțită la numărul de posibilități).

Timp de acces: timp de poziționare plus timp de acces la date.

Timp mediu de acces statistic: timp mediu de acces calculat pentru o operație complexă cu discul, caracterizat de raportul între timpul total de lucru și numărul total de accese, scăzând timpul în care nu se lucrează cu discul.

Index: semnal care precizează un punct de referință pe circumferința pistei; apare în timpul rotației dischetei, la trecerea unui orificiu din mediul magnetic prin dreptul unei fante circulare, prevăzute în plic.

Pistă: spațiul de înregistrare accesibil capului magnetic la o rotație completă. Magnetizarea se face în direcția de parcurgere a pistei, prin saturație, în cele două sensuri [17].

Sector: unitate de înregistrare conținând un număr standardizat de octeți. Este precedat de octetul (octeții)-marcă, în funcție de care se stabilește natura lui: normal sau special. Sectoarele speciale, defecte sau protejate, pot fi sărite la examinarea unei piste.

Decalaj de vîrf, peak-shift: variația poziției virfului impulsului citit în raport cu poziția sa normală. Se măsoară relativ la poziția impulsului precedent sau la o localizare medie a impulsurilor precedente, stabilită cu ajutorul unei bucle cu calare pe fază, PLL.

Formatare: operație inițială de premarcare; se înregistrează complet pista, cu conținut stabilit în sectoarele de date, ordinea numerelor de sectoare, înscrise în blocul de identificare, BI, poate fi normală ($1 \div 1AH$) sau aleatoare, conformă cu un tabel specificat.

2.1.2. INTERFAȚA MEDIU — CAP MAGNETIC

Interfața mediu — cap magnetic, prin care se efectuează transferul de informație, se realizează prin contact direct. Discheta, antrenată de un motor electric de curent alternativ sau de curent continuu (la ultimele tipuri), se află în mișcare de rotație cu viteză constantă. Capul magnetic este transportat pe un car, a cărui poziție față de o pistă de referință corespunde pistei cu care se face transferul. Capul se așază pe pistă prin apăsarea dischetei

între cap, pe de o parte, și un tampon cu pislă, pe de altă parte, acesta din urmă fixat pe un braț acționat de un electromagnet. Odată ajuns la pista aleasă, capul magnetic rămâne fixat în timpul „încărcării”, iar tamponul de pislă aduce suprafața de înregistrare în apropierea întrefierului de înregistrare/redare. Capul magnetic creează o mică adâncitură pe suprafața dischetei, deformare care dispare după îndepărtarea de zona prinsă între cap și tampon. Suportul și capul magnetic sînt proiectate să reziste la frecarea intensă din zona transferului. Variațiile poziției capului, ale parametrilor mișcării carului și ale poziției dispozitivului de prindere a dischetei, stabilesc acuratețea poziționării pe pistă și excentricitatea parcurgerii ei la diferite treceri, limitînd în bună măsură performanțele UDF.

2.1.3. DISCHETA

Suportul magnetic este protejat de un plic de formă pătrată, în care sînt prevăzute mai multe decupări, ca în figura 2.3:

— o decupare radială pentru accesul capului magnetic la fiecare pistă ;

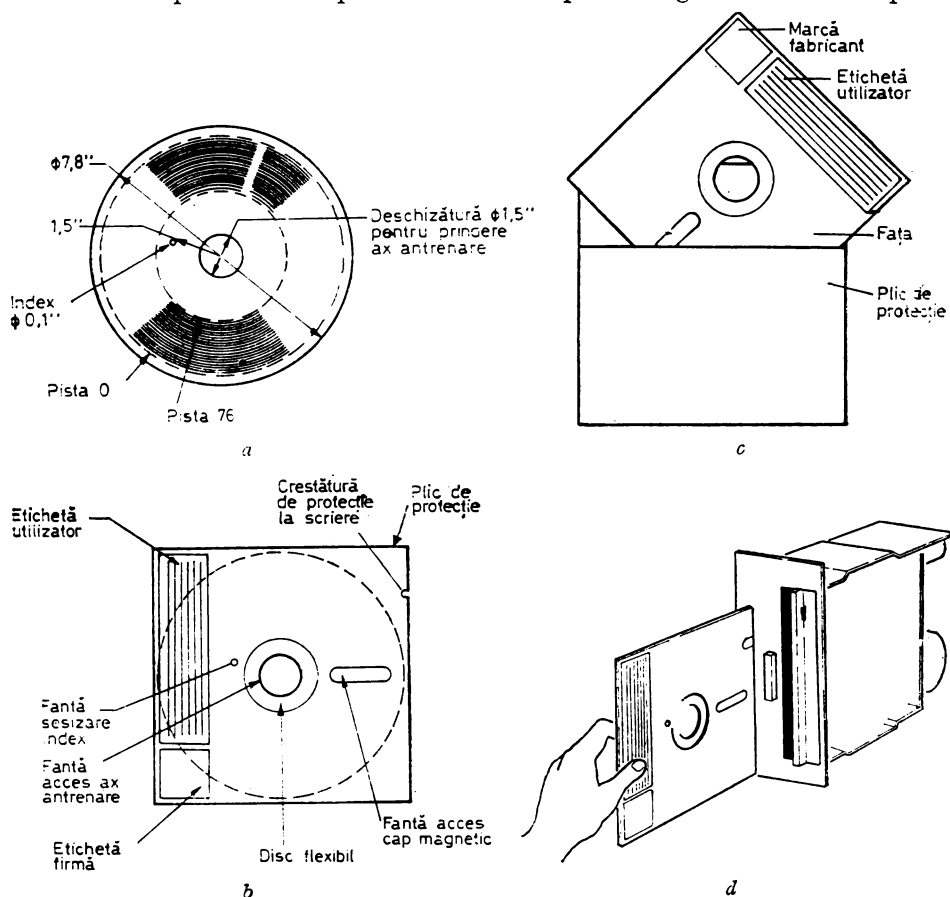

Fig. 2.3. Discheta de 8 inch :

a. suportul magnetic; b. decupări în dischetă; c. discheta în plic de protecție; d. introducerea dischetei în UDF.

— o decupare circulară centrală, pentru prinderea discului în axul de antrenare al UDF;

— o mică decupare circulară excentrică, în apropierea decupării centrale, pentru sesizarea trecerii perforației corespunzătoare din suportul magnetic, în vederea generării semnalului INDEX, destinat detectării stării READY și stabilirii unei poziții de referință pentru fiecare pistă;

— o creștătură laterală, în afara zonei discului magnetic, utilizată pentru protecția la scriere.

Caracteristicile mecanice și magnetice ale dischetei sînt standardizate pentru dischetele cu latura de 8 *inch* și de 5 1/4 *inch* (minidisc). Anumite variante pot fi adoptate pentru înregistrarea pe o față sau pe ambele, pentru UDF cu unul/două capete, pentru înregistrări în densitate simplă/dublă.

2.1.4. CARACTERISTICI ALE UNITĂȚILOR DE DISC FLEXIBIL

Se dau mai jos caracteristicile tehnice ale unei UDF tipice pentru dischete de 8 *inch*: unitatea CDC 9404, cu antrenare cu șurub, inclusă în echipamentul UDF 101, produs la IEPER-București.

2.1.4.1. CARACTERISTICI GENERALE

Diametru disc flexibil (suport magnetic):	7,88 <i>inch</i> (20,02 cm)
Latură dischetă:	8 <i>inch</i> (20,32 cm)
Viteză de rotație ($\pm 3,5\%$):	360 rot./min (6 rot./s)
Raza pistei ($N=0 \div 76$):	$2,029 + \frac{76 - N}{48}$ (<i>inch</i>)
	$51,537 + 25,4 \frac{76 - N}{48}$ (mm)

Notă: Variația vitezei de rotație cu $\pm 3,5\%$ include și variațiile datorate unei deviații a frecvenței de curent alternativ cu $\pm 2\%$ (± 1 Hz la frecvența europeană de 50 Hz).

2.1.4.2. CARACTERISTICI ALE ÎNREGISTRĂRII

Mod de înregistrare:	Densitate simplă, FM	Densitate dublă, MFM
Densitate înregistrare pistă exterioară (0):	1 836 bpi (72,3 bit/mm)	3 672 bpi (144,6 bit/mm)
Densitate înregistrare pistă interioară (76):	3 257 bpi (128,7 bit/mm)	6 536 bpi (257,3 bit/mm)
Viteză transfer:	250 Kbit/s:	500 Kbit/s
Celulă-bit:	4 μ s	2 μ s
Octeți/pistă (neformatat):	5 208 (≈ 5 Kocteți)	10 416 (≈ 10 Kocteți)
Octeți/dischetă (neformatat, o față):	401 016 (≈ 400 Kocteți)	802 032 (≈ 800 Kocteți)
Număr de piste:	77	77

Număr de sectoare/pistă: Format standard (26, 15, 8, 4)
 Capacitate pistă (format standard 26 sectoare): 3 328 (3 1/4 Kocteți) (6 656 6 1/2 Kocteți)
 Capacitate dischetă (format standard 26 sectoare, o față): 256 256 (256 Kocteți) 512 512 (0,5 Mocteți)

2.1.4.3. TIMPI DE ACCES

Timpi de acces la date (după poziționare):

- timp mediu nominal (1/2 tură, la 6 rot./s) = 83,33 ms;
- timp maxim (1 tură, la 6 rot./s + 3,5%) = 173 ms.

Timpi de poziționare pe pistă:

- timp de acces la pista adiacentă, *Step Rate*, SR = 10 ms;
- timp de amortizare oscilații mecanice la acces pistă, *Head Settling Time*, HST = 10 ms;
- timp de încărcare cap magnetic, *Head Load Time*, HLT = 60 ms;
- timp mediu de poziționare pe o pistă oarecare = 267 ms;
- timp maxim de poziționare 770 ms.

2.1.4.4. CARACTERISTICI REFERITOARE LA CAPUL MAGNETIC

Lățime pistă:	0,013 <i>inch</i> (0,33 mm).
Distanța între axele pistelor:	0,02083 <i>inch</i> (0,529 mm).
Densitate de piste:	48 piste/mm
Lățime cap ștergere:	0,035 <i>inch</i> (0,889 mm).
Decalaje de vîrf, FM:	referință impuls precedent ± 1 μs,
	referință PLL ± 0,5 μs,
MFM:	referință impuls precedent ± 0,5 μs,
	referință PLL ± 0,35 μs.

2.1.4.5. CARACTERISTICI SPECIFICE UDF DE TIP MF 6400

Pentru unități duale echipate cu UDF tip MF 6400, fabricate de firma MOM-Budapesta, caracteristicile generale și ale înregistrării sînt identice cu cele ale tipului CDC 9404. Deoarece sistemul de antrenare al carului ce poartă capul magnetic folosește un procedeu avansat pentru traducerea mișcării de rotație a motorului pas cu pas în mișcare de translație a capului magnetic de la o pistă la alta (s-a înlocuit antrenarea prin contact direct, cu sanie și șurub, printr-un sistem cu sanie și bandă elastică), timpii de acces la pistă s-au micșorat, iar fiabilitatea a crescut. La acest tip de unități, timpii de poziționare pe pistă sînt:

- timp de acces la pista adiacentă 4 ms;
- timp de amortizare oscilații mecanice, HST 20 ms;

— timp de încărcare cap magnetic, HLT	45 ms;
— timp mediu de poziționare pe o pistă oarecare	122 ms;
— timp maxim de poziționare	324 ms.

Timpii de acces la date (sector) nu depind de tehnologie și se păstrează ca la CDC 9404.

2.1.5. SEMNALE DE INTERFAȚĂ A UNITĂȚILOR DE DISC FLEXIBIL

Liniile de interfață sînt, de regulă, de tip cu colector-în-gol, active pe „0”. La un singur FRM pot fi conectate, printr-un cablu care trece de la o unitate la alta, în lanț, *daisy chain*, mai multe (2 ÷ 4) UDF-uri, ca în figura 2.2. Selectarea se face prin semnale separate, recunoscute cîte unul singur în fiecare UDF. MOM 6400 are o opțiune cu recunoaștere a adresei codate binar pe 3 linii, ceea ce permite conectarea în lanț a maximum 8 UDF.

Circuitele electronice aferente UDF se compun din:

- circuite de comenzi și stare;
- circuite de scriere;
- circuite de citire;
- surse de alimentare (eventual comune la mai multe UDF).

Circuitele de scriere/citire realizează transferul de informații între interfața electrică a UDF (nivel logic) și capul magnetic (nivel analogic). Interfața mediu — cap magnetic transferă informația între nivelul electric analogic (prezență și direcție curent în înfășurări) și nivelul magnetic remanent (zone succesive cu magnetizare de sens opus). Circuitele de scriere transformă un șir de impulsuri în schimbări ale curentului de scriere, care conduc la tranziții între stările de magnetizare de pe suportul magnetic. Circuitele de citire prelucrează curentul indus în înfășurarea de citire a capului magnetic, corespunzător fiecărei tranziții în magnetizare, furnizînd impulsuri care se trimit pe interfața cu FRM.

Blocul de comandă și stare furnizează succesiunea de comenzi, pentru diferite subsamblate ale UDF, în vederea stabilirii condițiilor normale de lucru, respectînd semnalele de interfață primite și emițînd, la rîndul său, semnale de stare, în conformitate cu traductoarele existente pe unitate. Se furnizează comenzi pentru acționarea motorului pas-cu-pas, după analiza semnalelor STEP și DIRECTION, se acționează solenoidul de încărcare a capului, conform comenzii HEAD LOAD, se trimit pe interfață semnalările LED-ului de INDEX, ale LED-ului de WRITE PROTECT și se reunesc mai multe condiții pentru generarea semnalelor READY (unitate pregătită pentru transfer) și WRITE FAULT. Semnalul WRITE FAULT se memorează într-un bistabil, astfel că pentru începerea unei alte operații de scriere, acesta trebuie șters cu un semnal de interfață WRITE FAULT RESET.

Dăm în continuare o descriere detaliată a semnificației semnalelor de interfață, pe baza cărora se construiește FRM, pentru CDC 9404. Între paranteze se dau eventualele diferențe, pentru MOM 6400. Pe interfață se folosesc semnalele active pe „0”, astfel ca în absența FRM, intrările necolectate ale UDF să reprezinte comenzi inactice.

STEP, pas. Un impuls la „1” logic, de minimum $10\mu\text{s}$ ($1\mu\text{s}$) conduce la deplasarea capului pe o pistă alăturată spre interior sau exterior, în funcție de semnalul DIRECTION, stabilit cu cel puțin $1\mu\text{s}$ înainte. Impulsurile succesive se pot da la intervale de minimum 10 ms (4 ms). După ultimul impuls se produc oscilații mecanice, în jurul poziției de echilibru, care se amortizează în 20 ms .

DIRECTION, direcție. Nivelul logic „1” determină direcția de deplasare a capului magnetic spre interior. Nivelul „0” determină deplasarea spre exterior. Starea liniei trebuie fixată cu minimum $1\mu\text{s}$ înaintea lansării comenzii STEP.

UNIT SELECT $1 \div 4$, selecție UDF. Nivelul logic „1” pe o singură linie selectează una dintre cele 4 unități, în vederea transferului cu FRM. (La MOM 6400 se pot conecta pînă la 8 UDF, prin codarea binară a adresei).

UNIT READY $1 \div 4$, UDF pregătită. Nivelul logic „1” arată că unitatea respectivă este pregătită de lucru și că semnalele de INDEX sosesc într-un interval stabilit. (La unitățile MOM 6400 există o singură linie READY, cu semnal corespunzător unității selectate). La CDC 9404 semnalele READY $1 \div 4$ conțin starea unităților respective indiferent de selectare.

HEAD LOAD, încărcare cap. Un nivel logic „1” încarcă discul pe capul magnetic folosind tamponul presor de pe cealaltă parte a dischetei. În urma încărcării se produc oscilații mecanice care se amortizează în 60 ms (35 ms), după care se pot începe operațiile de scriere sau citire. Pentru a preveni uzura inutilă a capului și a mediului, se cere ca acest semnal să fie inactiv dacă nu se intenționează o operație de transfer de date.

WRITE ENABLE, validare scriere. Un nivel logic „1” validează ca datele sosite pe linia WRITE DATA să fie înregistrate pe disc. Nivelul logic „0” validează ca datele înregistrate pe disc să fie trimise pe linia READ DATA.

WRITE DATA, date scriere. Un impuls de nivel logic „1”, avînd durata de $250\text{ ns} \pm 50\text{ ns}$, conduce, pe frontul anterior, la o tranziție în magnetizarea de pe suport. În FM, impulsurile sînt distanțate la 2 sau $4\mu\text{s}$, pentru o celulă-bit de $4\mu\text{s}$, în MFM la 2, 3 sau $4\mu\text{s}$, pentru o celulă-bit de $2\mu\text{s}$, iar în M²FM* la 2, 3, 4 sau $5\mu\text{s}$, pentru aceeași celulă-bit. În densitate dublă se poate folosi, pentru pistele interioare, compensarea cu decalaje de $150 \div 250\text{ ns}$ în raport cu poziția de referință (vezi § 3.4.3.2).

INDEX. Un impuls „1” logic semnalează prezența perforației din mediul magnetic în dreptul orificiului din plicul protector. Pentru discurile „sectorizate soft” se obține o informație asupra poziției relative a discului față de unitate. Impulsul are lățimea de $1,8\text{ ms}$. Impulsurile succesive apar la $166,7\text{ ms}$, pentru durata unei rotații la viteza de 6 rot./s . Pentru dischete cu „sectorizare hard”, care au încă 32 de perforații echidistante pe circumferința perforației de INDEX, linia furnizează indicații asupra începutului sectoarelor de date. Prin modificări în UDF cu *strap*-uri, o dischetă cu „sectorizare hard” poate fi considerată, la interfața UDF, ca dischetă cu „sectorizare soft” — prezentînd un singur impuls de INDEX la o rotație.

* M²FM, *Modified MFM*, MFM modificat: mod de înregistrare derivat din MFM, în care simbolul de sincronizare dintr-un cuvînt de cod lipsește și dacă există simbol de sincronizare în cuvîntul precedent.

TRACK 00, pista 0. Nivelul logic „1” indică prezența capului magnetic în dreptul pistei cu circumferința maximă, numită și pistă de referință.

READ DATA, date citite. Impulsuri, nivelul logic „1” reflectă prezența, în mediul ce trece prin fața capului magnetic, a tranzițiilor în magnetizare. Duratele corespund celor de la WRITE DATA, iar localizarea impulsurilor prezintă variații provocate de decalajul de vîrf. CDC 9404 asigură decalaj de vîrf între $\pm 0,5\mu\text{s}$ (FM) și între $\pm 0,35\mu\text{s}$ (MFM) pentru cazul unei măsurări avînd referința mediată cu buclă PLL.

WRITE PROTECT, protecție la scriere. Nivel logic „1” semnalează prezența creștăturii de pe marginea dischetei. Operațiunile de scriere sînt invalidate, chiar dacă se emit comenzi în acest sens. Nu se acționează bistabilul WRITE FAULT.

WRITE FAULT, eroare în scriere. Semnal prezent numai la CDC 9404 care, pe „1” logic, semnalează apariția unei situații anormale în timpul operației de scriere, impuse de activarea liniei WRITE ENABLE.

WRITE FAULT RESET, inițializare memorare eroare scriere. La „1” logic se șterge bistabilul din UDF care a memorat apariția unei stări de eroare la scriere, WRITE FAULT (numai la CDC 9404).

LOW CURRENT, comandă curent scriere. Semnal care, la „1” logic, schimbă valoarea curentului de scriere. Se folosește pentru a micșora interferența intersimbol la densitatea de înregistrare mai mare de pe pistele interioare pistei 43.

2.2. FORMATE STANDARD PENTRU ÎNREGISTRARE PE DISC FLEXIBIL

2.2.1. FORMAT STANDARD PENTRU ÎNREGISTRARE ÎN DENSITATE SIMPLĂ

Pentru densitate simplă, în mod de înregistrare FM, cel mai răspîndit format corespunde soluției adoptate în sistemul IBM 3740, devenit standard ISO 5654.

Înregistrarea în mod FM corespunde unui raport de codare $1/2$. Cel două simboluri de cod ale unei celule-bit au următoarele semnificații: primul simbol constituie impuls de „ceas” pentru sincronizare, iar al doilea corespunde informației ce se înregistrează. Tabelul de codare va fi:

Date	Simboluri de cod
1	11
0	10

Cuvintele 00 și 10 fiind cuvinte invalide în codul FM, decodarea este instantanee, deoarece al doilea simbol al cuvintului de cod conține chiar informația de înregistrat, astfel că este suficientă o singură celulă-bit pentru refacerea datelor memorate.

Formatul unei piste înregistrate în standardul pentru densitate simplă, ca în figura 2.4, cuprinde 26 de sectoare, fiecare având 128 octeți utili. Restul simbolurilor de pe pistă sînt redundante, folosindu-se la localizarea, sincronizarea și verificarea datelor utile. Cele 26 de sectoare sînt incluse în 26 de zone cu structură identică, separate prin intervale de 33 octeți. Între ultima

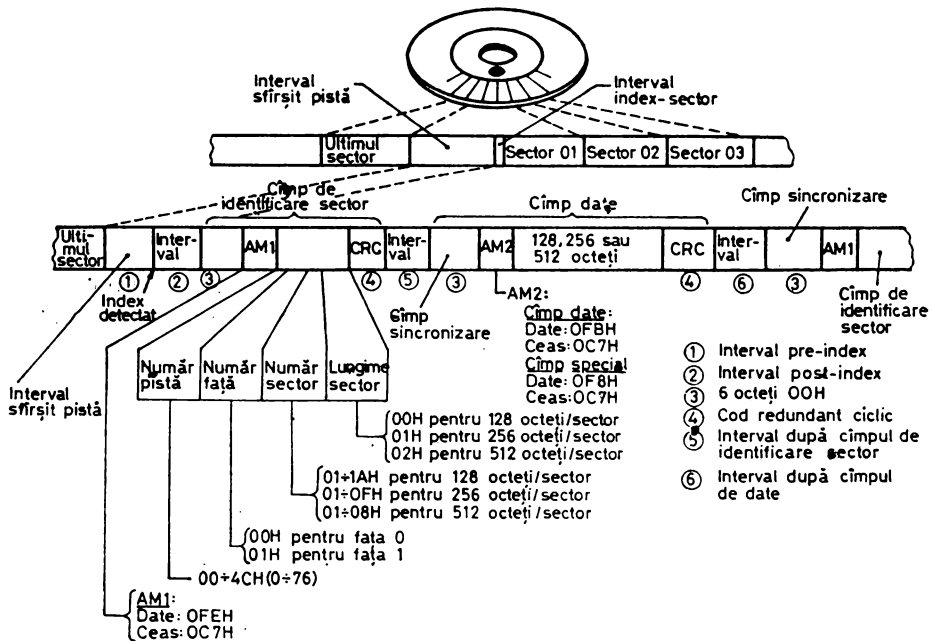

Fig. 2.4. Formatul standard pentru înregistrare în densitate simplă

zonă și prima se află un interval ce conține un număr variabil de octeți. În funcție de variațiile de viteză ale discului, acest număr este în jur de 350 de octeți. O zonă cuprinde un bloc de identificare, BI, un interval de sincronizare și sectorul de date. BI conține informații privind numerele de ordine al sectorului, al pistei, al feței și dimensiunile sectorului. Atît BI cît și sectorul încep prin cîte un octet special, numit *marcă*, în care nu se mai respectă regulile de codare ale modului de înregistrare FM. *Violarea de cod*, care constă în absența unor simboluri de sincronizare din unele celule-bit ale mărcii, devine referință pentru stabilirea începutului de octet la blocul care urmează. O marcă specială se prevede în intervalul între ultima zonă și prima zonă de pe pistă, pentru semnalarea zonei de INDEX. Tipurile de mărci existente în formatul de înregistrare în densitate simplă se dau în tabelul 2.1.

TABELUL 2.1. Tipurile de mărci în format de densitate simplă.

Celule-bit	7	6	5	4	3	2	1	0	Date/ceas. Hexazecimal
Marca de index, MIX	1 1	1 1	⊙ 1	1 1	⊙ 1	1 1	1 0	1 0	0FCH/0D7H
Marca de bloc de identificare, MBI	1 1	1 1	⊙ 1	⊙ 1	⊙ 1	1 1	1 1	1 0	0FEH/0C7H
Marca de sector normal, MSN	1 1	1 1	⊙ 1	⊙ 1	⊙ 1	1 0	1 1	1 1	0FBH/0C7H
Marca de sector special, MSS	1 1	1 1	⊙ 1	⊙ 1	⊙ 1	1 0	1 0	1 0	0F8H/0C7H

Note: 1. Înregistrarea simbolurilor de cod FM se face de la stînga spre dreapta.

2. ⊙ corespunde unui impuls de sincronizare absent și constituie violarea de cod FM.

Fiecare BI și sectorul corespunzător sînt prevăzute cu cite doi octeți terminali, pentru detecția de eroare. Controlul erorii se face folosind cod ciclic detector de eroare, CRC, aplicat numai asupra simbolurilor de informație din centrul celulelor-bit. În calcul intră și mărcile de început de bloc. Cei 16 biți de control ai ultimilor 2 octeți se calculează cu un registru CRC, astfel ca polinomul blocului, preînmulțit cu un anumit factor, să fie un multiplu al polinomului generator $x^{16} + x^{12} + x^5 + 1$. Poziția simbolului în bloc corespunde ponderii sale, ponderea descrescînd succesiv spre sfîrșitul blocului. Preînmulțirea se realizează prin poziționarea la „1” a tuturor bistabililor registrului CRC, înainte de introducerea informațiilor (vezi și § 3.4.).

Structura stabilită pentru formatul pistei permite accesul aleator la sector, prin identificarea BI propriu fiecăruia. La scrierea unui sector se înregistrează în prealabil 6 octeți de sincronizare 00H și se adaugă un octet 0FFH după ultimul octet de control ciclic. De observat că, după scrieri succesive de sectoare, la zonele de trecere din intervalele BI-sector și sector-BI, se creează ruperi între șirul de biți înregistrați la formatare și șirul de simboluri din regiunile de început și sfîrșit ale sectorului.

2.2.2. FORMAT STANDARD PENTRU ÎNREGISTRARE ÎN DENSITATE DUBLĂ

Pentru densitate dublă, în mod de înregistrare MFM, cel mai răspîndit format corespunde soluției adoptate în sistemul IBM/34, devenit standard ISO 7065.

Înregistrarea în mod MFM corespunde unui raport de codare $1/2$, în care cele două simboluri de cod ale unei celule-bit au aceleași semnificații ca la modul FM, cu observația că simbolurile de „ceas” se elimină dacă în celula precedentă sau în cea curentă există simbol de „date”.

Tabelul de codare va fi:

Date celulă precedentă	Date celulă curentă	Simboluri de cod
X	1	01
1	0	00
0	0	10

Cuvîntul 11 este invalid și, din aceleași motive ca și la modul de înregistrare FM, decodarea este instantanee.

Formatul unei piste, înregistrate în standard MFM, pentru densitate dublă, figura 2.5, cuprinde 26 de sectoare, fiecare a cite 256 octeți, restul simbolurilor de pe pistă avînd aceleași semnificații de la formatul standard FM. Cele 26 de zone sînt separate prin intervale de 36 de octeți. Între prima și ultima zonă sînt aproximativ 790 octeți. Formatarea începe de la impulsul de index și se încheie la întîlnirea aceluiași impuls, astfel că numărul de octeți ai ultimului interval depinde de viteza discului, în timp ce restul înregistrării depinde de frecvența de referință a scrierii, obținută cu precizie de la un oscilator cu cuarț. O zonă include un BI, un interval de 33 octeți și sectorul de date. BI și sectorul de date au un conținut cu aceleași semnificații ca și la formatul FM standard, cu același polinom de verificare cu cod ciclic detector de erori și aceeași procedură de inițializare. Marca de BI și cea de sector au fost schimbate pentru a se conforma codului MFM.

Violarea de cod constă, ca și la FM, în lipsa unui simbol de „ceas”. Se folosesc două tipuri de octeți cu violare. Unul este folosit la marca de index (0C2H/014H), iar celălalt, pentru BI și sector (0A1H/00AH) (vezi tabelul 2.2).

TABELUL 2.2. Tipurile de mărci în format de densitate dublă

Celula-bit Mărci									Date/ceas Hexazecimal
	7	6	5	4	3	2	1	0	
Octet marcă index	0 1	0 1	0 0	1 0	⓪ 0	1 0	0 1	0 0	0C2H/014H
Octet marcă BI/sector	0 1	0 0	0 1	0 0	1 0	⓪ 0	1 0	0 1	0A1H/00AH

Un bloc începe cu trei octeți de marcă MFM, urmați de un octet corect MFM, corespunzător octetului de date din mărcile FM. Astfel, se obțin combinațiile din tabelul 2.3.

În calculul CRC intră și octeții din mărci. Inițializarea registrului CRC se face înaintea intrării primului bit de date al primului octet cu violare de cod.

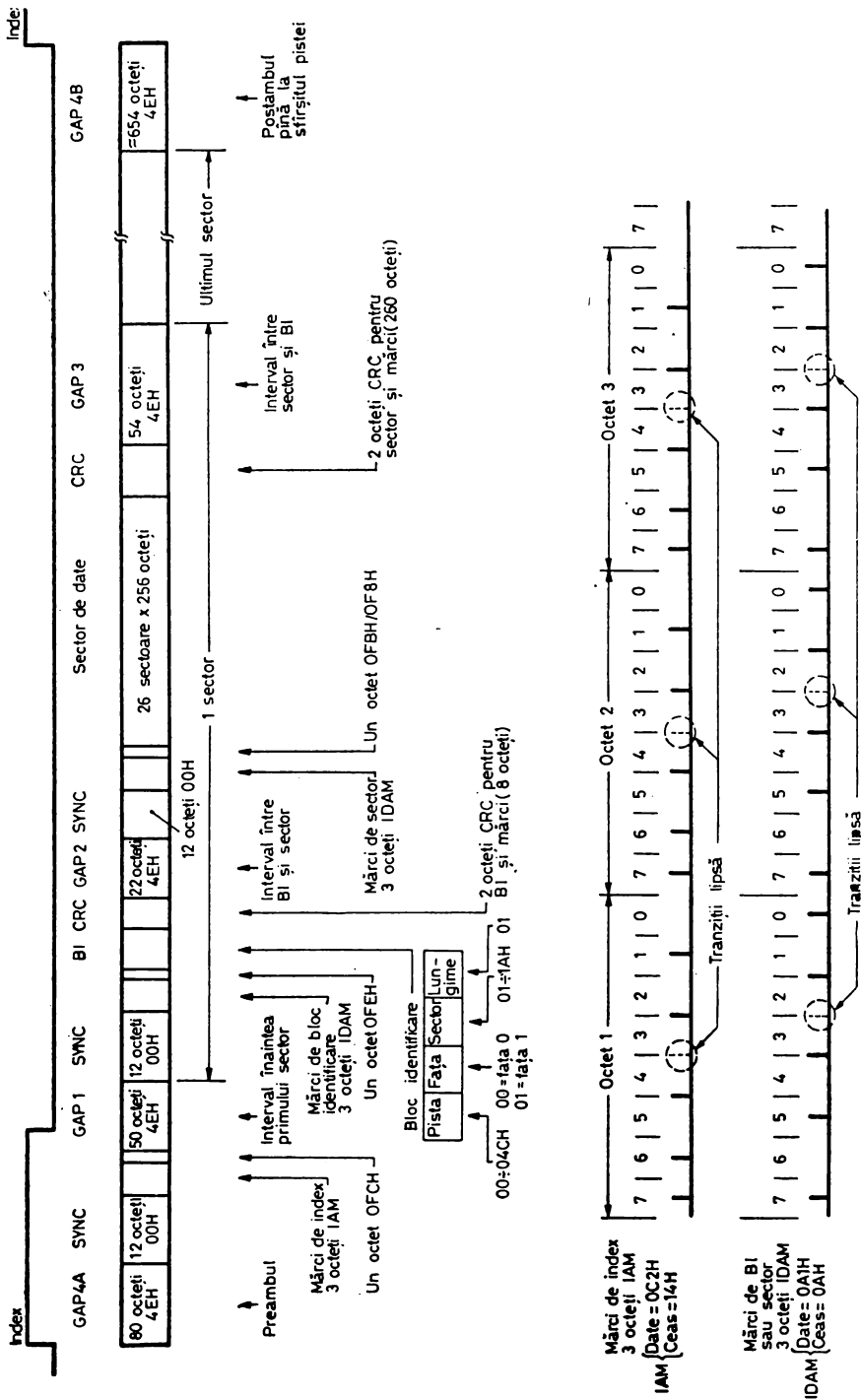

Fig. 2.5. Formatul standard pentru înregistrare în densitate dublă

TABELUL 2.3. Combinații de mărci în format de densitate dublă

Marcă	Octet I	Octet II	Octet III	Octet IV
Index	0C2H/14H	0C2H/14H	0C2H/14H	0FCH/01H
BI	0A1H/0AH	0A1H/0AH	0A1H/0AH	0FEH/00H
Sector normal	0A1H/0AH	0A1H/0AH	0A1H/0AH	0FEH/00H
Sector special	0A1H/0AH	0A1H/0AH	0A1H/0AH	0FBH/00H

2.3. CIRCUITUL LSI 8271 PENTRU ÎNREGISTRARE ÎN DENSITATE SIMPLĂ

Răspindirea înregistrării în format standard a permis crearea unor circuite specializate LSI care să simplifice conectarea la microcalculatoare a memoriilor externe pe disc flexibil. Pentru densitate simplă, format IBM 3740, s-au răspindit circuite cum sînt 8271 și WD 1771. Ne vom ocupa, în continuare, de circuitul 8271, cel mai răspindit circuit LSI pentru format standard în densitate simplă pe disc flexibil.

8271 face parte din seria de circuite periferice ale familiei 8080 și prevede circuite de interfață cu magistrala unui microcalculator construit în jurul unui microprocesor 8080. Evident, dacă procedurile magistralei 8080 sînt respectate, sau adaptate, și alte microprocesoare pot folosi 8271 ca periferic (Z80, 8086 etc.).

Structura circuitului 8271 se prezintă în figura 2.6a, din care se evidențiază dispunerea diferitelor componente în jurul unei magistrale interne și anume:
 — blocul de comandă pentru transferul între magistrala microcalculatorului și circuitele situate pe magistrala internă;

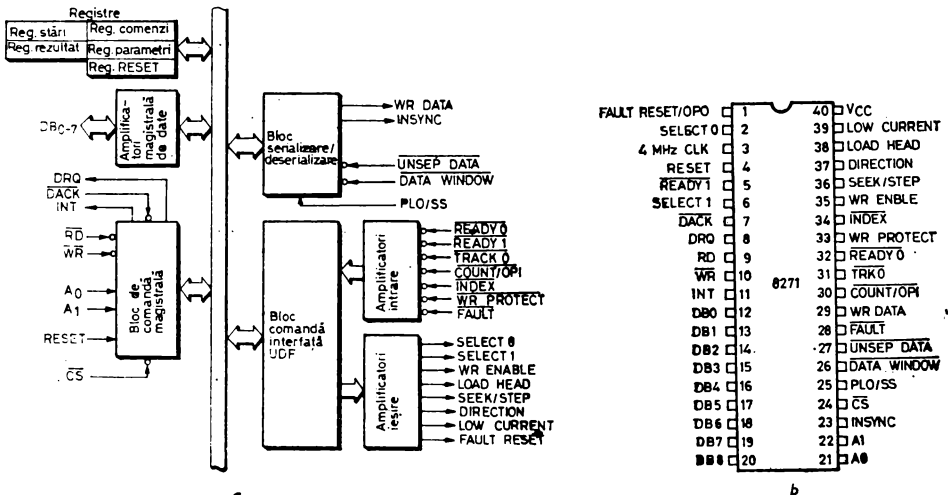

Fig. 2.6. Circuitul LSI 8271:
 a. schema-bloc; b. conexiuni externe.

- registrele de comandă/stări pentru stabilirea operațiilor pe care le va desfășura independent, și pentru aflarea modului de desfășurare și încheiere a acestora;
- registrul tampon pentru transferul de date;
- registrul de serializare/deserializare pentru canalul de date al UDF;
- procesorul comenzilor și stărilor de pe interfața cu UDF.

2.3.1. CONEXIUNILE EXTERNE

Circuitul LSI are 40 de conexiuni externe, figura 2.6b, cu următoarele semnificații:

FLR/OPO (O)*. Opțiune: linie de comandă **FAULT RESET** pentru UDF sau linie de ieșire comandată prin registrul special.

SELECT0 (O). Linie de comandă pentru selecția UDF0. Acționare prin octet de comandă.

CLOCK (I). Semnal de sincronizare de la oscilator cu cuarț, perioada $T = 250$ ns standard și 500 ns pentru minidisc.

RESET (I). Semnal de inițializare. Activ pe „1” logic cu durată mai mare de $10 T$; 8271 trece în stare de așteptare.

READY1 (I). Semnal de pe interfața UDF1, indicând că discheta este în stare de mișcare, pregătită de lucru.

SELECT1 (O). Linie de comandă pentru selecția UDF1.

DACK (I). Semnal de la circuitul 8257 semnificând acceptarea ciclului de acces direct la memorie, DMA. La transferuri fără DMA acest semnal trebuie înțeles ca selecție pentru registrul tampon de date.

DRQ (O). Semnal de cerere ciclu DMA.

\overline{RD} (I). Semnal de la interfața cu magistrala 8080 pentru citirea registrelor din 8271.

\overline{WR} (I). Semnal de la interfața cu magistrala microprocesorului 8080 pentru scrierea registrelor din 8271.

INT (I). Cerere de întrerupere lansată de 8271 pe magistrala microprocesorului 8080.

DB7÷0 (T). Linii bidirecționale de date pe magistrala microprocesorului 8080.

GND. Masă.

A0,1 (I). Linii de adresă pe magistrala microprocesorului 8080.

INSYNC (O). Semnal care arată că 8271 este sincronizat cu informațiile înregistrate în format standard. Se declanșează la detecția a 2 octeți 00H urmați de octetul marcă de BI sau sector și este activ pe toată durata BI sau sectorului respectiv.

\overline{CS} (I). Validează \overline{WR} și \overline{RD} pentru transferul între magistrala microprocesorului și registrele interne. Inactiv în transferuri DMA.

$\overline{PLO/SS}$ (I). Specifică tipul separatorului de date folosit: buclă PLL— „0” logic, figura 2.7a, monostabil — „1” logic, figura 2.7b.

$\overline{DATA WINDOW}$ (I). Interval în care este așteptat impulsul de date în celula-bit. Semnal furnizat de monostabil sau bucla cu calare pe fază PLL.

*(O) semnifică ieșire, (I) — intrare, (T) — intrare/ieșire cu trei stări

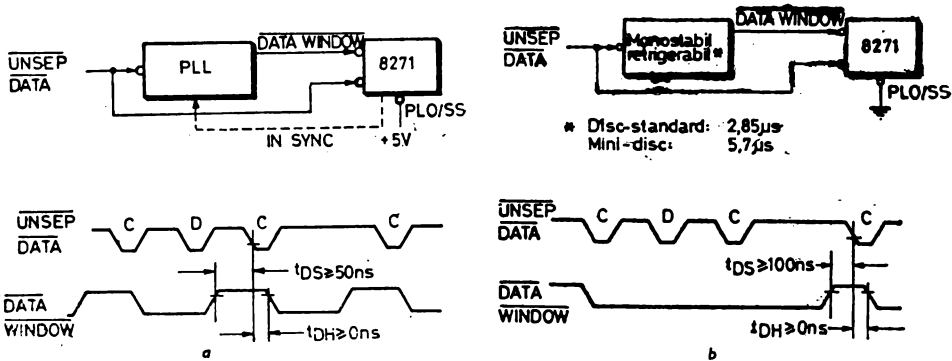

Fig. 2.7. Generarea ferestrei de date:
a. cu PLL; b. cu monostabil.

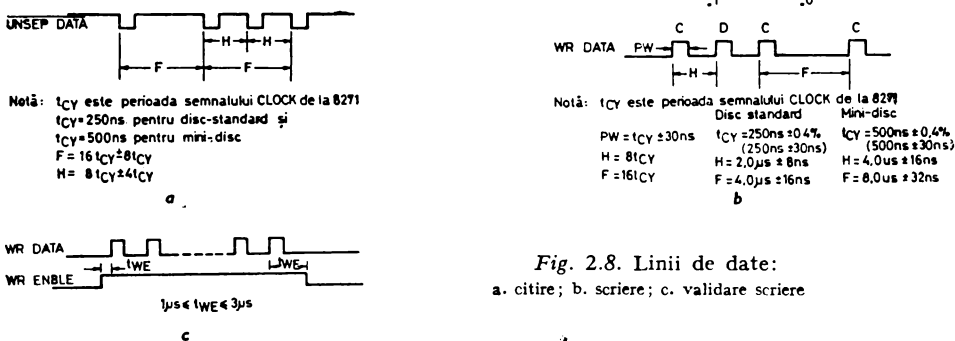

Fig. 2.8. Linii de date:
a. citire; b. scriere; c. validare scriere

UNSEP DATA (I). Semnal ce poartă impulsurile de citire cu caracteristicile din figura 2.8a.

FAULT (I). Semnal de la UDF care corespunde liniei WRITE FAULT.

WR DATA (O). Semnal cu caracteristicile din figura 2.8b, care corespunde liniei WRITE DATA de pe interfața cu UDF.

COUNT/OPI (O). Opțiune: linie utilizată pentru UDF care memorează numărul necesar de pași pînă la atingerea pistei dorite sau linie de intrare comandată prin registru special. În primul caz, prezentat în figura 2.9,

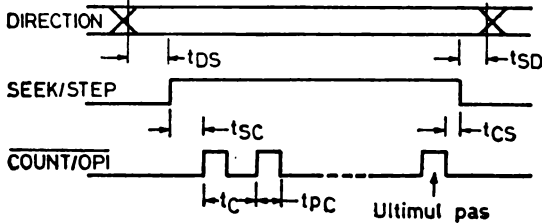

Notă: $t_{DS} = t_{SD} = t_{CS} = 10\mu s$
 $t_{SC} \leq 1\mu s$
 $t_{PC} \geq 20\mu s$
 $t_C \geq 1ms$

Fig. 2.9. Utilizarea liniei COUNT/OPI pentru căutare continuă

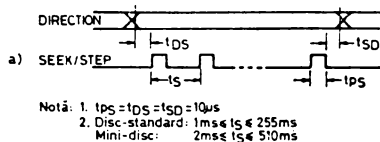
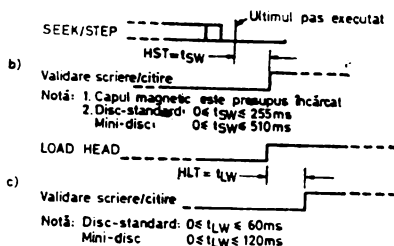

Fig. 2.10. Linii pentru comanda carului:

a. SEEK/STEP și DIRECTION; b. întârzierea între ultimul pas și validarea scrierii/citirii, HST; c. întârzierea între comanda de încărcare și validarea scrierii/citirii, HLT



8271 este informat printr-un impuls la trecerea capului peste fiecare pistă.

TRK0 (I). Semnal de la UDF care corespunde liniei TRACK 00.

READY0 (I). La fel ca READY1, dar pentru UDF0.

WR PROTECT (I). Semnal de la UDF, care corespunde liniei WRITE PROTECT.

INDEX (I). Semnal de la UDF care corespunde liniei INDEX.

WR ENABLE (O). Semnal spre UDF, care corespunde liniei WRITE ENABLE. Validează linia WR DATA, ca în figura 2.8c.

SEEK/STEP (O). Semnal spre UDF care corespunde liniei STEP, figura 2.10a. Transferurile pot începe după o durată programabilă, ca în figura 2.10b.

DIRECTION (O). Semnal spre UDF care corespunde liniei DIRECTION. Încadrează impulsurile de pe linia SEEK/STEP, figura 2.10a.

LOAD HEAD (O). Semnal spre UDF care corespunde liniei HEAD LOAD. Transferurile pot începe după o durată programabilă, ca în figura 2.10c.

LOW CURRENT (O). Semnal spre UDF care corespunde liniei LOW CURRENT.

VCC. Conexiune la care se aplică tensiunea de alimentare (+5 V).

Prezentăm, în figura 2.11, schema de principiu a conectării circuitului 8271 pe interfața cu UDF.

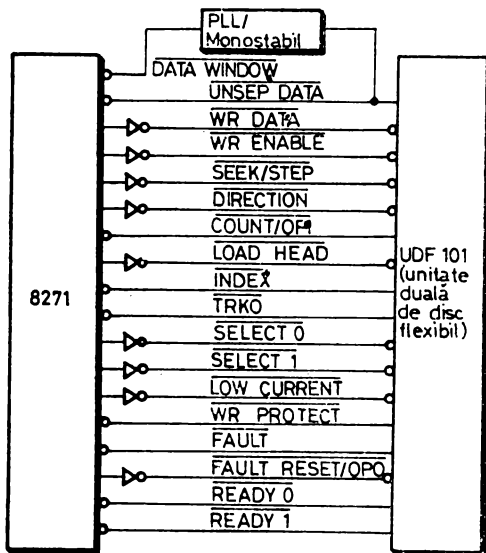

Fig. 2.11. Conectarea 8271 la o unitate duală de disc flexibil

2.3.2. REGISTRELE INTERNE ALE 8271

8271 eliberează unitatea centrală a microcalculatorului, executând comenzi de nivel înalt, conducând transferuri DMA și raportând, la cerere, desfășurarea și încheierea operațiilor. Dinspre microprocesor, 8271 este văzut ca un set de registre accesate prin instrucțiuni IN și OUT.

Operațiile executate cu registrele 8271 sînt rezumate în tabelul 2.4.

TABELUL 2.4. Operații executate de 8271

Operație	\overline{RD}	\overline{WR}	A1	A0	\overline{CS}	\overline{DACK}
Citire stare	0	1	0	0	0	1
Sciere comandă	1	0	0	0	0	1
Citire rezultat	0	1	0	1	0	1
Sciere parametru	1	0	0	1	0	1
Reset	1	0	1	1	0	1
Sciere date	1	0	X	X	1	0
Citire date	0	1	X	X	1	0
Operație interzisă	X	X	X	X	0	0

Pentru aceste operații, 8271 dispune de următoarele registre de 8 biți:

Registrul de comandă, RC.

Adresa: A0 = 0; A1 = 0

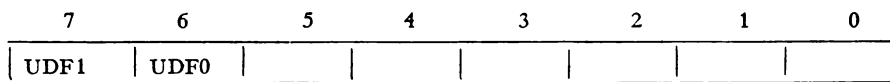

Biți 0 ÷ 5 Cod comandă ↑

Biți 6 ÷ 7 Selectează UDF0, UDF1.

Registrul cu parametrii comenzilor, RP. Pot fi ceruți pînă la 5 parametri la o comandă.

Adresa: A0 = 1, A1 = 0

Registrul rezultat, RR.

Registrul conține rezumatul condițiilor de încheiere a unei comenzi.

Adresa: A0 = 1, A1 = 0

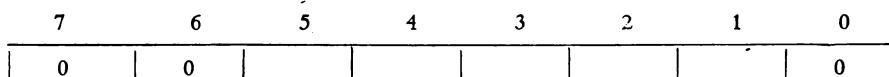

Bit 0 nu este utilizat = 0

Biți 1,2 cod încheiere comandă

Biți 3,4 cod tip încheiere comandă

Bit 5 semnalare sector special (marcă 0F8H/0C7H)

Biți 6,7 nu sînt utilizați = 00

Registrul de stare, RS.

Registrul conține informații asupra stării circuitului 8271.

Adresa: A0 = 0, A1 = 0

7	6	5	4	3	2	1	0
						0	0

- Biți 0,1 nu sînt utilizați, = 00
- Bit 2 cerere de date fără DMA
- Bit 3 cerere de întrerupere
- Bit 4 RR plin
- Bit 5 RP plin
- Bit 6 RC plin
- Bit 7 ocupat cu o comandă

Registrul reset, RRES.

Registrul permite inițializarea circuitului 8271 prin program. Este activ dacă RRES conține 01 pe o durată mai mare de 10T.

Buffer de date, BD.

Registrul accesat prin program de către DMA ($\overline{\text{DACK}} = „0”$).

2.3.3. FAZELE DE LUCRU 8271

8271 lucrează în 3 faze succesive: faza de comandă, FC, faza de execuție, FE și faza de rezultat, FR. În FC, microprocesorul scrie în registrele RC și RP codul și parametrii comenzii. În FE, 8271 execută independent comanda primită, iar în FR, semnalează microprocesorului că s-a executat comanda, microprocesorul urmînd să testeze conținutul unuia sau al mai multor registre pentru a determina modul de încheiere a operației.

Faza de comandă FC

După organigrama din figura 2.12, dacă 8271 nu este ocupat cu altă comandă în curs de execuție, el poate primi comanda în RC și 1 ÷ 5 parametri în RP. RP este organizat ca o memorie LIFO, *Last-In First-Out*, astfel că următorul parametru se poate înscrie după ce toată stiva a fost coborîtă cu un nivel.

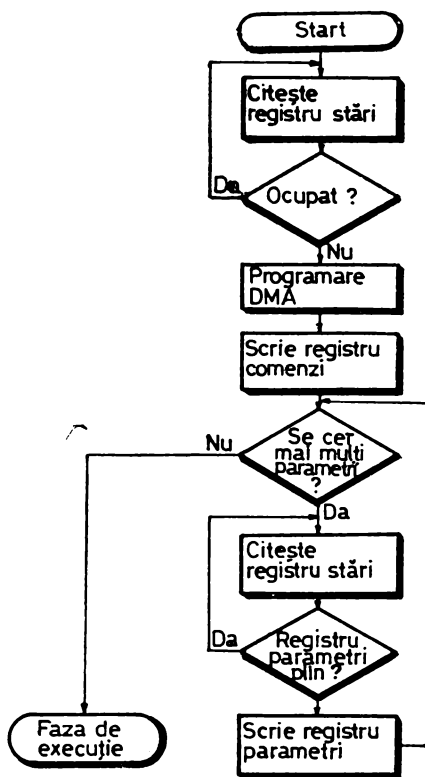

Fig. 2.12. Faza de comandă

Faza de execuție FE

8271 lucrează independent de microprocesor, realizând comanda specificată în faza precedentă. Tabelul 2.5 rezumă unele dintre caracteristicile operațiilor realizate. Descrierea detaliată se va face în § 2.3.5., pentru fiecare comandă în parte. De remarcat următoarele:

— încărcarea capului se face după ce acesta a ajuns în dreptul pistei căutate;

— starea $\overline{\text{READY}} = 1$ (NOT READY) pentru o UDF selectată este memorată pînă la o comandă de citire stare UDF;

TABELUL 2.5. Comenzile LSI 8271 *

Comandă	Cod	Sectoare speciale	Încărcare-descărcare cap	Test READY	Test protecție scriere	Căutare pistă	Test pistă corectă	FR	Înterupere
Căutare text (SCAN)	00H	SARE	INC	V	X	Da	Da	Da	Da
Căutare extinsă de text (SCAN)	04H	XFER	INC	V	X	Da	Da	Da	Da
Scriere date	0AH 0BH	X	INC	V	V	Da	Da	Da	Da
Scriere date speciale	06H 0FH	X	INC	V	V	Da	Da	Da	Da
Citire date	12H 13H	SARE	INC	V	X	Da	Da	Da	Da
Citire date speciale	16H 17H	XFER	INC	V	X	Da	Da	Da	Da
Citire BI	1BH	X	INC	V	X	Da	Nu	Da	Da
Verifică date speciale	1EH 1FH	XFER	INC	V	X	Da	Da	Da	Da
Formatare pistă	23H	X	INC	V	V	Da	Nu	Da	Da
Căutare pistă	29H	X	INC	Y	X	Da	Nu	Da	Da
Citește stare UDF	2CH	X	—	X	X	Nu	Nu	X1	Nu
Specificare parametri de format și UDF	35H	X	—	X	X	Nu	Nu	Nu	Nu
Reset	—	X	DESC	X	X	Nu	Nu	Nu	Nu
Citește registru special	30H	X	—	X	X	Nu	Nu	X2	Nu
Scrie registru special	3AH	X	—	X	X	Nu	Nu	Nu	Nu

* Simboluri folosite:

SARE = sectoarele speciale nu se transferă;

XFER = sectoarele speciale se transferă;

INC/DESC = cap încărcat/descărcat;

X = indiferent;

— = neschimbat;

Y = test la sfârșitul operației;

V = test;

X1 = vezi comanda de citire a stării UDF;

X2 = vezi comanda de citire a registrului special.

— la o comandă de citire normală a unui număr de sectoare, dacă un sector căutat este special, vezi tabelul 2.1, acesta nu se transferă, dar contează ca depășit și se trece, dacă este cazul, la transferul sectorului următor ;

— orice operație care presupune căutare, execută implicit căutarea, fără a mai fi necesară o comandă separată.

Faza de rezultat FR

8271 intră în această fază din FE după executarea corectă a comenzii sau după apariția unei erori în timpul execuției. Conform organigramei din figura 2.13, se testează în prealabil tipul rezultatului, care poate fi:

— standard, cu codul comenzii (biții $0 \div 5$ ai RC) $\leq 02CH$;

— rezultat imediat, dacă nu este standard și codul comenzii trunchiat (biții $0 \div 3$ ai RC) este $\geq 0CH$.

FR poate avea o desfășurare arborescentă, în funcție de complicațiile care pot apărea, cu o durată minimă pentru desfășurarea normală, fără erori sau evenimente speciale.

Figura 2.14, prezintă cele două căi prin care microcalculatorul poate citi RR: calea hardware, prin logica de tratare a întreruperii, și calea software, prin testarea bitului INT din RS al 8271, imediat după încheierea FC. În primul caz, pe durata FE, unitatea centrală devine disponibilă pentru alte operații.

Faza de inițializare, FI

În afara celor 3 faze de funcționare curentă, 8271 trebuie să treacă, imediat după resetarea sistemului, printr-o procedură de programare a modului propriu de lucru, faza de inițializare. Aceasta trebuie să corespundă succesiunii de operații prezentate în organigrama din figura 2.15. 8271 este informat asupra parame-

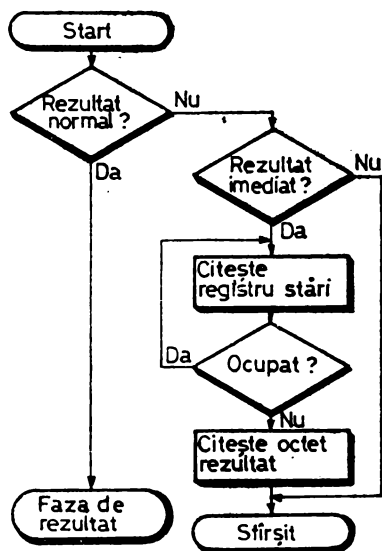

Fig. 2.13. Faza de rezultat

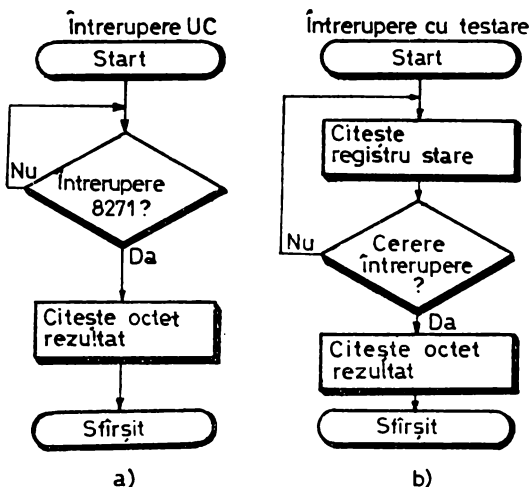

Fig. 2.14. Tratarea întreruperii:
a — hardware; b — software

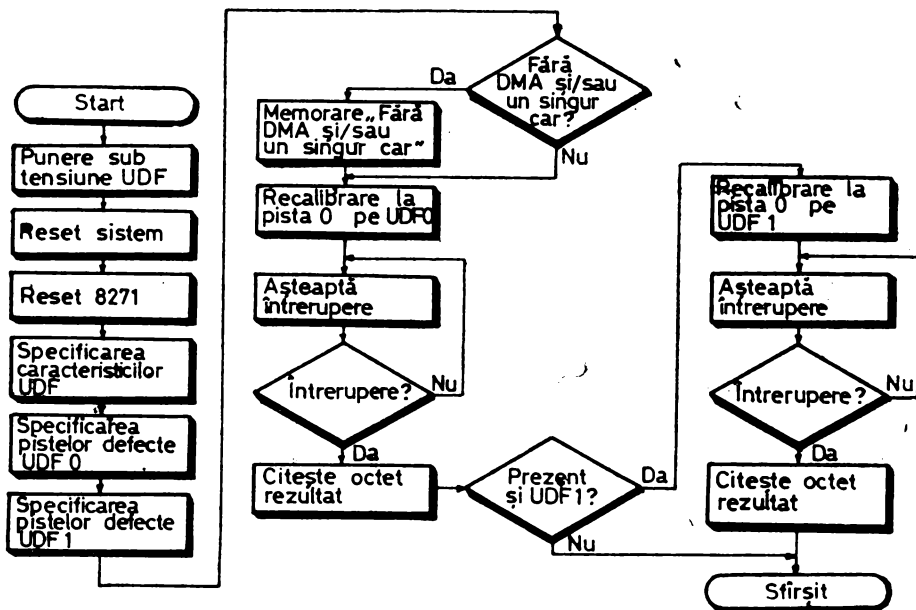
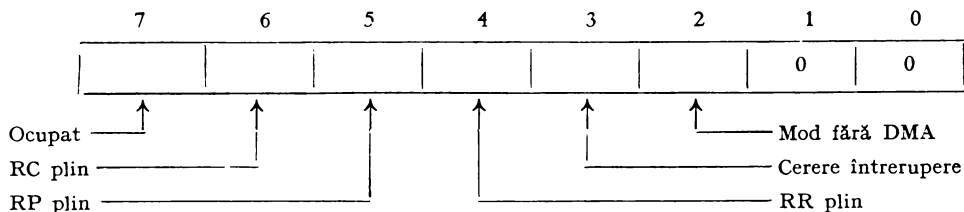

Fig. 2.15. Faza de inițializare

trilor UDF și stării curente a lor, ca și asupra configurației sistemului. FI include obligatoriu operații de retragere a cernelor la poziția de referință pentru fiecare UDF.

2.3.4. DESCRIEREA REGISTRELOR DE STARE ȘI DE REZULTAT

2.3.4.1. REGISTRUL DE STARE



Bit 7: ocupat; la scrierea în RC, bitul este pus la „1”, păstrat la „1” în timpul execuției și trecut la „0” după încheierea comenzii.

Bit 6: RC plin; la scrierea în RC bitul este pus la „1” și trecut la „0” când se începe execuția comenzii.

Bit 5: RP plin; la scrierea în RP bitul este pus la „1” și trecut la „0” când parametrul a fost acceptat de 8271 și stiva LIFO a fost deplasată, permițând intrarea, dacă este cazul, a unui alt parametru.

Bit 4: RR plin; bit care semnifică disponibilitatea datelor din RR. La încheierea unei comenzi bitul este pus la „1” și trecut la „0” după citirea RR de microprocesor.

Bit 3: cerere întrerupere; dacă 8271 solicită atenția microprocesorului la încheierea normală sau anormală a unei operații, bitul este pus la „1” și trecut la „0” după citirea RR. Reflectă starea conexiunii externe INT.

Bit 2: cerere transfer fără DMA; dacă 8271 este folosit fără 8257, acest bit indică cereri de transfer date. În mod fără DMA se generează întrerupere pentru fiecare octet de date transferat.

Bit 1,0: Neutilizați (biții la „0”).

2.3.4.2. REGISTRUL DE REZULTAT

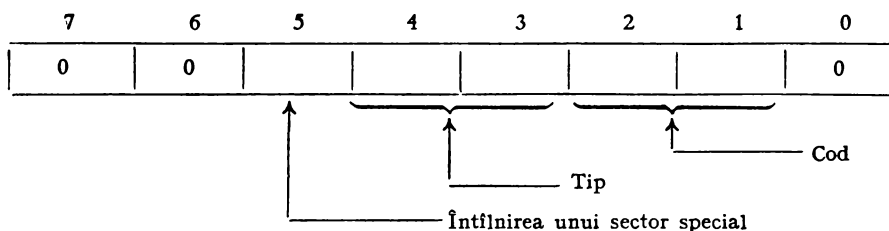

Biți 7,6 : neutilizați (biții la „0”).

Bit 5 : s-a întâlnit cel puțin un sector special, cu marcă 0F8H/0C7H.

Biți 4,3 : descriere tip încheiere operație.

00 — operație încheiată normal.

01 — operație încheiată cu eroare recuperabilă.

10 — operație încheiată cu eroare recuperabilă, dar necesitind o intervenție specială a microprocesorului.

11 — operație încheiată cu eroare de program sau de UDF defectă.

Biți 2,1 : cod care descrie detaliat tipul de încheiere operație.

Tip 00 Cod 00 : *încheiere normală/SCAN nereușit*. Sfârșit normal, fără eroare; în cazul operațiilor de căutare text, SCAN, nu s-a găsit coincidența.

Cod 01 : *SCAN reușit, cu egalitate*. Operația SCAN s-a încheiat cu găsirea configurației căutate.

Cod 10 : *SCAN reușit, cu inegalitate*. Operația SCAN s-a încheiat cu găsirea configurației căutate, fără egalitate (vezi descrierea operațiilor SCAN).

Cod 11 : nefolosit.

Tip 01 Cod 00 : *eroare ceas*. La citire nu se respectă codul FM, detectându-se inexistența unor impulsuri de „ceas” în afara celor care lipsesc în mod normal din mărci.

Cod 01 : *eroare ritm DMA*. În operațiile de transfer, se pierde cursivitatea între transferurile pe octet cu memoria și cele seriale, pe bit, cu discul. La scriere, s-a trimis octetul pe disc și nu s-a primit în timp util un nou octet; la citire a sosit un nou octet de pe disc fără ca octetul precedent să fi fost transferat în memoria microcalculatorului.

- Cod 10 : *eroare CRC pe BI*. Citirea BI nu se verifică prin cod CRC. Restul calculat nu coincide cu cel înregistrat la formatare.
- Cod 11 : *eroare CRC pe sector*. Citirea sectorului nu se verifică prin cod CRC. Restul calculat din datele citite nu coincide cu cel înscris. Datele, deși s-au transferat, trebuie considerate nevalabile.
- Tip 10 Cod 00 : *UDF nepregătită*. S-a găsit UDF în starea NOT READY. Acest cod este șters numai după o comandă de citire stare UDF.
- Cod 01 : *protecție scriere*. S-a lansat o comandă ce presupune înregistrare pe o dischetă protejată la scriere. Discheta nu este modificată.
- Cod 10 : *nu se găsește pista 0*. În timpul unei comenzi de căutare a pistei 0 UDF nu semnalează TRACK 00 nici după 255 impulsuri STEP.
- Cod 11 : *eroare în scriere*. Pentru UDF cu semnal WRITE FAULT, pe interfață s-a transmis apariția unui eveniment nedorit în timpul operației de scriere.
- Tip 11 Cod 00 : *sector neidentificat*. Numărul de sector nu s-a găsit, la o rotație completă (s-au întâlnit două mărci de index) sau numărul de pistă nu se verifică (eroare de căutare pistă). În ultimul caz, 8271 trece la pista interioară alăturată. Dacă nici aici nu se identifică pista, se mai încearcă odată pe încă o pistă interioară alăturată. Dacă nici pe această pistă nu se identifică sectorul, se poziționează eroare de sector neidentificat.
- Bit 0 : neutilizat („0”).

2.3.5. DESCRIEREA OPERAȚIILOR

2.3.5.1. INIȚIALIZAREA

Operația se îndeplinește prin înscrierea și păstrarea în RRES timp de cel puțin 10T a unui octet 01H. Anularea comenzii se face prin înscrierea 00H. Acțiunea comenzii constă în:

- inactivarea liniilor de control UDF;
- încheierea forțată a eventualei operații în curs;
- ștergerea RS;
- trecerea 8271 în starea de așteptare a unei comenzi.

2.3.5.2. SPECIFICAREA PARAMETRILOR UDF.

Cod „035H“ în RC.

Comanda trebuie executată după RESET, înainte oricărei alte comenzi și se încheie după FC. În funcție de primul parametru, PARAM 0, comanda poate fi:

- inițializare (00H);
- specificare piste defecte UDF0 (10H);
- specificare piste defecte UDF1 (18H).

Format comandă specificare inițializare:

	7	6	5	4	3	2	1	0	
COMANDA	0	0	1	1	0	1	0	1	RC
PARAM 0	0	0	0	0	1	1	0	1	RP
PARAM 1	SR								RP
PARAM 2	HST								RP
PARAM 3	NROT				HLT				RP

- unde: SR este timpul de acces la pista adiacentă (durata între impulsuri STEP) : $0 \div +255$ ms în pași de 1 ms;
 RST este timpul de amortizare a oscilațiilor mecanice la accesul de pistă: $0 \div 255$ ms în pași de 1 ms;
 NROT este numărul de rotații pe care le face discul de la ultima comandă, cu capul încărcat, după care descarcă automat capul: $0 \div 14$ rotații. Capul rămâne întotdeauna încărcat dacă se specifică NROT = 15.
 HLT este timpul de amortizare a oscilațiilor de încărcarea capului: $0 \div 60$ ms în pași de 4 ms.

Observație: pentru minidisc, timpii trebuie dublați.

Format comandă specificare piste defecte:

	7	6	5	4	3	2	1	0	
COMANDA	0	0	1	1	0	1	0	1	RC
PARAM 0	0	0	0	1	0/1	0	0	0	RP
PARAM 1	PRIMA PISTĂ DEFECTĂ								RP
PARAM 2	A DOUA PISTĂ DEFECTĂ								RP
PARAM 3	PISTA CURENTĂ								RP

Adresele pistelor defecte sînt specificate prin adresele lor fizice. Prezența unei piste defecte presupune că la pistele din interiorul acesteia, adresele fizice nu coincid cu adresele logice înscrise în BI. La inițializare se recomandă ca adresele de piste defecte și curentă să fie 0FFH.

2.3.5.3. CĂUTAREA

Cod „029H” în RC. Pentru UDF0: „069H” în RC, iar pentru UDF1: „0A9H” în RC.

Format:

	7	6	5	4	3	2	1	0	
COMANDA	UDF1	UDF0	1	0	1	0	0	1	RC
PARAM 0	PISTA FINALĂ (0÷255)								RP

Comanda deplasează capul UDF specificat spre pista finală specificată. Capul nu se încarcă și pista nu se verifică. Se folosesc indicațiile preînregistrate referitoare la piste defecte, pentru a realiza deplasarea la pista corectă.

Căutarea pistei 0, numită și operație de *recalibrare*, se face pînă la recepția semnalului TRACK 00. Dacă după 0FFH impulsuri de STEP nu se primește TRACK 00, se poziționează un cod de eroare.

2.3.5.4. CITIREA STĂRII UDF

Cod „02CH“ în RC. Pentru UDF0: „06CH“ în RC, iar pentru UDF1: „0ACH“ în RC.

În urma execuției se va obține octetul rezultat în RR, care cuprinde starea conexiunilor externe ale circuitului 8271, corespunzătoare interfeței cu UDF:

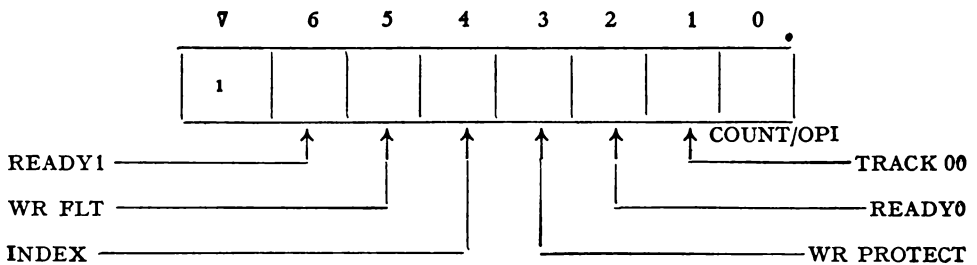

Trecerea prin READY = 0 se memorează. Dacă UDF a trecut prin NOT READY, se sesizează starea READY ulterioară prin două comenzi succesive de citire stare UDF : prima șterge memorarea NOT READY, a doua testează noua stare.

2.3.5.5. FORMATAREA

Cod „023H“ în RC. Pentru UDF0 : „063H“ în RC, iar pentru UDF1 : „0A3H“ în RC.

Format:

COMANDA	UDF1	UDF0	1	0	0	0	1	1	RC
PARAM 0	ADRESĂ PISTĂ								RP
PARAM 1	GAP 3-6								RP
PARAM 2	LUNS				NRS/TK				RP
PARAM 3	GAP 5-6								RP
PARAM 4	GAP 1-6								RP

Comanda conduce la inițializarea pistei specificate la ADRESĂ PISTĂ. Sint programabile lungimea sectoarelor LUNS, numărul de sectoare pe pistă NRS/TK, intervalele GAP 1 (marca index — primul BI), GAP 3 (sector — BI) și GAP 5 (semnal INDEX — marca INDEX).

În timpul operației, trebuie să fie furnizate cîmpurile BI pentru fiecare sector. 8271 generează mărcile și adaugă octeții CRC. Sectoarele sint completate cu 0E5H. PARAM 1, 3 și 4 specifică lungimea șirului de octeți 0FFH din intervale. Înainte de BI și sector se scriu 6 octeți 00H pentru sincronizare. Intervalul BI — sector este fixat și conține întotdeauna 11 octeți 0FFH și 6 octeți 00H.

Tabelul 2.6 conține formatele posibile pentru disc standard de 8 inch și pentru disc standard de 5 1/4 inch, minidisc.

2.3.5.6. CITIREA UNUI BLOC DE IDENTIFICARE

Cod „01BH“ în RC. Pentru UDF0: „05BH“ în RC, iar pentru UDF1: „09BH“ în RC.

Format:

	7	6	5	4	3	2	1	0	
COMANDA	UDF1	UDF0	0	1	1	0	1	1	RC
PARAM 0	ADRESĂ PISTĂ								RP
PARAM 1	0	0	0	0	0	0	0	0	RP
PARAM 2	NUMĂR CÎMPURI BI								RP

Comanda transferă în memorie numărul de cîmpuri BI specificat în PARAM 2 de pe pista specificată cu PARAM 0, începînd cu primul BI după marca de INDEX. Din fiecare BI se transferă 4 octeți (numărul de pistă, numărul suprafeței, numărul de sector, lungimea sectorului) care se concatenează la șirul de octeți BI transferați anterior în ordinea așezării fizice pe disc.

2.3.5.7. CITIREA/SCRIEREA REGISTRELOR SPECIALE

Cod citire „03DH“, iar cod scriere „03AH“.

Citire registre speciale, RSP:

	7	6	5	4	3	2	1	0	
COMANDA	UDF1	UDF0	1	1	1	0	1	0	RC
PARAM 0	ADRESA RSP								RP

Rezultatul citirii se găsește în RR.

TABELUL 2.6. Formate posibile conform standardelor de înregistrare în densitate simplă.

Număr de sectoare pe o pistă	INDEX - BI		BI		BI - Sector		Sector			Sector - BI			După ultimul sector			
	GAP 1		Marcă OFFH + Date		GAP 2		Marcă OFFH sau marca OFFH		Date		GAP 3		GAP 4		GAP 5	
	Marcă OFFH + OFFH	00H	CRC	Date	OFFH	00H	OFFH	00H	OFFH	Date	OFFH	00H	OFFH	00H	OFFH	00H
1	2	3	4	5	6	7	8	9	10	11	12	13	14	15		
Pentru UDF de 8":																
26	1+26	6	1+4	2	11	6	1	128	2	27	6	275	40	6		
15	1+26	6	1+4	2	11	6	1	256	2	48	6	129	40	6		
8	1+26	6	1+4	2	11	6	1	512	2	90	6	146	40	6		
4	1+26	6	1+4	2	11	6	1	1024	2	224	6	236	40	6		
2	1+26	6	1+4	2	11	6	1	2048	2	255	6	719	40	6		
1	1+26	6	1+4	2	11	6	1	4096	2	0	0	1007	40	6		
Pentru UDF de 5 1/4":																
18	1+16	6	1+4	2	11	6	1	128	2	11	6	24	-	-		
10	1+16	6	1+4	2	11	6	1	256	2	21	6	30	-	-		
5	1+16	6	1+4	2	11	6	1	512	2	74	6	88	-	-		
2	1+16	6	1+4	2	11	6	1	1024	2	255	6	740	-	-		
1	1+16	6	1+4	2	11	6	1	2048	2	0	0	1028	-	-		

Notă: UDF de 8" conțin în total cîte 5208 octeți pe fiecare pistă;

UDF de 5 1/4" conțin în total cîte 3125 octeți pe fiecare pistă.

Scriere RSP:

	7	6	5	4	3	2	1	0	
COMANDA	UDF1	UDF0	1	1	1	1	0	1	RC
PARAM 0	ADRESĂ RSP							RP	
PARAM 1	OCTET DATE							RP	

Registrele speciale sînt selectate prin adresele:

- 06H Număr sector curent (SCAN)
- 14H Octetul cel mai semnificativ al numărului de octet la care a apărut coincidența în operații de SCAN.
- 13H Octetul cel mai puțin semnificativ al numărului de octet la care a apărut coincidența în operația de SCAN.
- 12H Pistă curentă UDF0.
- 1AH Pistă curentă UDF1.
- 17H Registru de mod.
- 23H Port semnale UDF.
- 22H Port semnale stare UDF (vezi comanda de citire stare UDF).
- 10H Pista defectă 1, UDF0.
- 11H Pista defectă 2, UDF0.
- 18H Pista defectă 1, UDF1.
- 19H Pista defectă 2, UDF1.

Registrul de mod (adresă 017H)

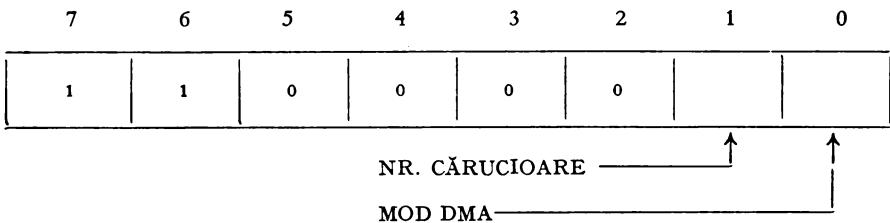

- Bit 1 : „0” — 2 cărucioare separate
 - „1” — un singur cărucior pentru ambele capete
 - Bit 0 : „0” — mod cu DMA
 - „1” — mod fără DMA
- La reset, biții 0,1 sînt la „0”.

În mod cu DMA, se transferă date prin dialog DRQ-DACK și se lansează întreruperea la sfîrșitul transferului. În mod fără DMA, se lansează întreruperi la fiecare transfer.

Registrul port pentru semnale control UDF (adresă 023H)

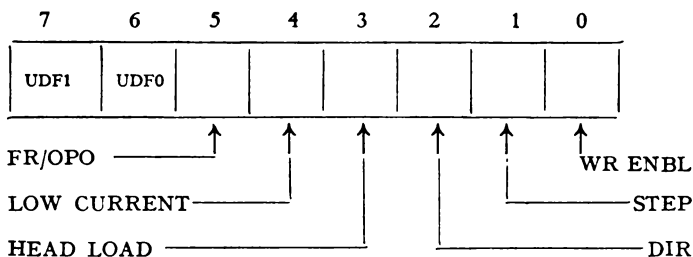

La minidiscuri, bitul 5 poate fi folosit la pornire/oprire motor. Înainte de a aplica o comandă, registrul trebuie în prealabil citit, pentru a păstra restul biților nemodificați prin reinscriere.

Registrul port pentru semnale stare UDF (adresă 022H)

Configurația biților corespunde răspunsului la comanda de citire stare UDF (cod „06CH” sau „0ACH”). Citirea *port*-ului va actualiza starea NOT READY, dar nu va șterge memorarea NOT READY.

2.3.5.8. COMENZI CU PRELUCRARE DE DATE

Înainte de comenzile de scriere/citire se produc următoarele operații pregătitoare:

- se examinează liniile de stare specifice;
- se efectuează implicit căutarea pistei;
- se încarcă discul pe capul magnetic;
- se citește BI pentru verificarea adresei pistei;
- se localizează sectorul adresat.

La sfârșitul operației (transfer sau eroare), 8271 lansează întrerupere și umple RR cu datele corespunzătoare.

Operațiile pot fi pe unul sau pe mai multe sectoare. Dacă la un sector apare eroare CRC, operația se încheie la sectorul eronat, iar numărul sectorului respectiv se poate afla cu comanda de citire RSP la adresa 006H (număr sector curent).

În cazul operațiilor multisector, cu transferuri în mod DMA, 8257 se încarcă o singură dată cu numărul total de transferuri.

2.3.5.8.1. Operații pe un sector

Format:

	7	6	5	4	3	2	1	0
COMANDA	UDF1	UDF0	COD COMANDĂ					RC
PARAM 0	ADRESĂ PISTĂ						RP	
PARAM 1	NUMĂR SECTOR						RP	

- Coduri de comandă (biții 5÷0):
- 12H Citire sector normal
 - 16H Citire sector normal sau special
 - 0AH Scriere sector
 - 0EH Scriere sector special
 - 1EH Verifică sector normal sau special

2.3.5.8.2. Operații multisector

Format:

	7	6	5	4	3	2	1	0	
COMANDA	UDF1	UDF0	COD COMANDĂ						RC
PARAM 0	ADRESĂ PISTĂ							RP	
PARAM 1	NUMĂRUL PRIMULUI SECTOR							RP	
PARAM 2	LUNS		NUMĂR DE SECTOARE				RP		

- Coduri de comandă (pozițiile 5÷0):
- 13H Citire sectoare normale.
 - 17H Citire sectoare normale sau speciale.
 - 0BH Scriere sectoare normale.
 - 0FH Scriere sectoare speciale.
 - 1FH Verifică sectoare normale sau speciale.
 - 00H Caută coincidență configurație (SCAN) în sectoare normale.
 - 04H Caută coincidență configurație (SCAN) în sectoare normale sau speciale.

Adresa de sector, numărul de sectoare și lungimea sectorului corespund formatului de înregistrare adoptat. Biții 7÷5 din PARAM 2 corespund exponentului puterii lui 2 care, înmulțită cu 128, dă lungimea sectorului. Operațiile de citire se fac cu verificarea CRC și cu transfer în memorie. Operațiile de scriere se fac cu adăugarea octeților CRC și cu înregistrarea pe disc flexibil, în locul sectoarelor cu BI identificat. Operațiile de verificare se fac cu citirea și verificare CRC, fără transfer în memorie.

2.3.5.8.3. Operații de căutare a configurației de date (SCAN)

Format:

	7	6	5	4	3	2	1	0	
COMANDA	UDF1	UDF0	0	0	0	0/1	0	0	RC
PARAM 0	ADRESĂ PISTĂ							RP	
PARAM 1	NUMĂRUL PRIMULUI SECTOR							RP	
PARAM 2	LUNS		NUMĂR DE SECTOARE				RP		
PARAM 3	TIP SCAN	MĂRIME PAS					RP		
PARAM 4	LUNGIME CHEIE							RP	

Bitul 2 al comenzii este 0/1 pentru căutarea cu sectoare normale/sectoare normale și speciale.

PARAM 0, 1, 2 stabilesc spațiul pe care se face căutarea coincidenței.

TIP SCAN (biții 7 și 6 din PARAM 3) poate fi:

00 — EQ, *Equal*, căutare cu egalitate pe toată lungimea cheii.

01 — GEQ, *Greater or Equal*, căutare pînă la găsirea unui șir \geq decît șirul din cheie.

10 — LEQ, *Less or Equal*, căutare pînă la găsirea unui șir \leq decît șirul din cheie.

MĂRIME PAS (biții 5÷0, din PARAM 3) corespunde factorului de întreșere, care determină ordinea în care se aleg sectoarele la căutarea coincidenței.

PARAM 4 conține lungimea șirului de octeți pe care se face comparația cu șirul cheie. Se va alege un divizor al lungimii sectorului, pentru a se preveni despărțirea șirului cheie la marginile sectoarelor.

În timpul operației de căutare a coincidenței cu o configurație dată (SCAN), cheia din memorie este comparată repetitiv, folosind DMA 8257 în *autoload*, cu datele citite de pe discul flexibil. Operația se încheie la prima îndeplinire a condițiilor specificate cu TIP SCAN sau după căutarea în toate sectoarele specificate, în caz de nereușită. La încheiere, 8271 emite întrerupere și unitate centrală execută o citire a RR pentru a afla dacă s-a găsit condiția. Ulterior, se pot examina RSP pentru a obține și alte informații despre localizarea coincidenței. 8271 nu face o căutare prin „alunecare”. Dacă șirul poate îndeplini condiția, dar este decalat față de cheie, coincidența nu este semnalată. Se poate folosi, în cheie, caracterul OFFH, care nu contează în comparație, pentru a obține divizarea corectă a lungimii sectorului prin lungimea cheii (începutul de sector să coincidă cu începutul cheii). Comparația se face octet cu octet, între caracterele din memorie (aduse prin DMA) și caracterele citite de pe discul flexibil.

2.4. CIRCUITUL LSI 8272 PENTRU ÎNREGISTRARE ÎN DENSITĂȚILE SIMPLĂ SAU DUBLĂ

Circuitul LSI 8272 este un controlor de disc flexibil perfecționat, cu multe facilități în plus față de 8271. 8272 poate opera cu pînă la 4 UDF de 8 *inch* sau 5 $\frac{1}{4}$ *inch*, în densitate simplă (mod FM) sau densitate dublă (mod MF), în formate standard, pe ambele fețe ale dischetei. Sînt furnizate semnale care facilitează adăugarea circuitelor PLL și a circuitelor de precompensare (vezi § 3.4.). Ca și 8271, poate lucra în mod DMA (cu 8257) sau fără DMA (cu generarea unei întreruperi la fiecare transfer de octet). De notat că, în densitate dublă, se impune varianta cu DMA, deoarece intervalul mic între două transferuri de date, tipic de 16 μ s (13 μ s în cazul cel mai defavorabil), solicită viteză mare a microprocesorului. 8272 are posibilitatea de a executa transfer de pe aceeași pistă, de pe ambele suprafețe, la o singură comandă și poate asigura deplasarea la pista dorită, simultan, pe mai multe UDF.

2.4.1. CONEXIUNILE EXTERNE

Schema bloc a circuitului 8272, figura 2.16, este asemănătoare celei de la 8271. Capsula are 40 de conexiuni externe, figura 2.17, cu unele semnale noi, pentru realizarea avantajelor prezentate:

RST (I)★	*	
RD (I)	*	
WR (I)	*	
CS (I)	*	
A0 (I)	*	
DB0 ÷ 7 (T)	*	
DRQ (O)	*	
DACK (I)	*	
TC (I)	*	<i>Terminal Count.</i> Semnal de la 8257. DMA a încheiat transferul cu numărul de octeți programat.
IDX (I)	**	(INDEX)
INT (O)	*	
CLK (I):		Ceas 8 MHz, factor 1/2.
GND	*	
WCK (O)		Impulsuri scriere cu lățime de 250 ns (FM : 500 kHz, MFM : 1 MHz).
RDW (I):	**	(DATA WINDOW)
RDD (I)	**	(UNSEP DATA)
VCO Sync (O)	*	(INSYNC)

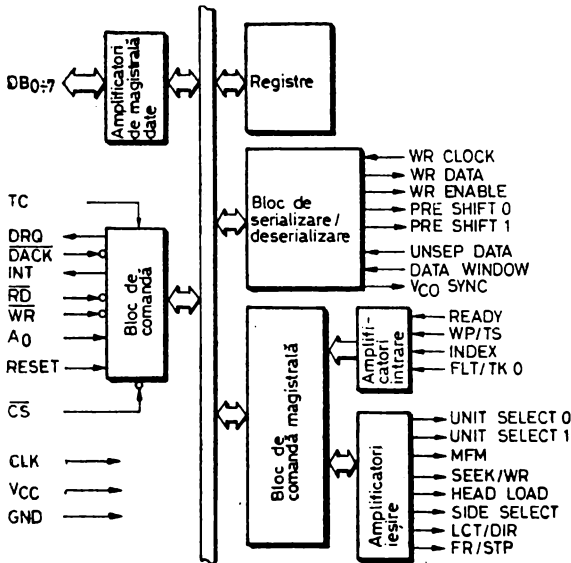

Fig. 2.16. Circuitul LSI 8272. Schema-bloc

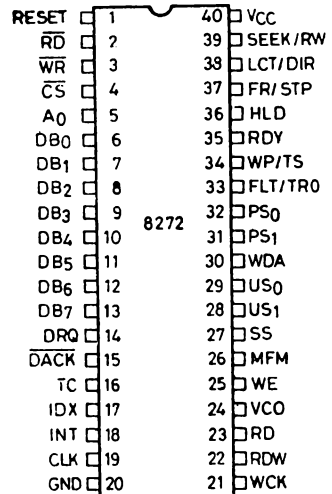

Fig. 2.17. Circuitul LSI 8272. Conexiuni externe

★ vezi nota de la pg. 139

WE (O)	* (WR ENABLE)
MF \bar{M} (I)	MF \bar{M} : „1“, FM : „0“
SS (O)	Selecție față (fața „0” : „0“, fața 1 : „1“)
US $\bar{0}$, US $\bar{1}$ (O)	Selecție UDF $\bar{0}$ ÷3, codare binară.
WDA (O)	** (WR DATA)
PS $\bar{1}$, PS $\bar{2}$ (O)	Semnale precompensare (MF \bar{M})
FLT/TR $\bar{0}$ (I)	Semnal multiplexat citire-scriere/căutare
	C-S : ** (FAULT)
	Căutare : ** (TRK $\bar{0}$)
WP/TS (I)	C-S : ** (WR PROTECT)
	Căutare : semnal UDF cu 2 capete
RDY (I)	Multiplexarea READY $\bar{0}$ ÷3 de la UDF $\bar{0}$ ÷3
HLD (O)	* (HEAD LOAD)
FR/STP (O)	C-S : * (FLR)
	Căutare : * (SEEK/STEP)
LCT/DIR (O)	C-S : * (LOW CURRENT)
	Căutare : * (DIRECTION)
SEEK/RW (O)	Selectare citire-scriere/căutare
	C-S : „0“
	Căutare : „1“
VCC	Alimentare (+5 V)

Notă: *, identic cu 8271; ** aceeași semnificație ca la 8271, dar invers logic; C-S = citire-scriere.

În figura 2.18 se dă o schemă de principiu, care descrie atașarea circuitelor anexe pentru conectarea 8272 la magistrala unui microcalculator și la o UDF tipică. Transferurile la memorie se conduc prin circuitul DMA 8257.

2.4.2. REGISTRELE INTERNE ALE 8272

8272 conține 2 registre:

RS — registru de stare (se poate citi, nu se poate scrie);

RD — registru de date (virful unei stive pentru comenzi, parametri, date transferate și informații de stocare (se poate scrie și citi)

Adresarea și funcțiile registrelor se prezintă în tabelul 2.7

TABELUL 2.7. Adresarea și funcțiile registrelor interne ale 8272

A0	\overline{RD}	\overline{WR}	Funcție
0	0	1	RS (citire)
0	1	0	Ilegal
0	0	0	Ilegal
1	0	0	Ilegal
1	0	1	RD (citire)
1	1	0	RD (scriere)

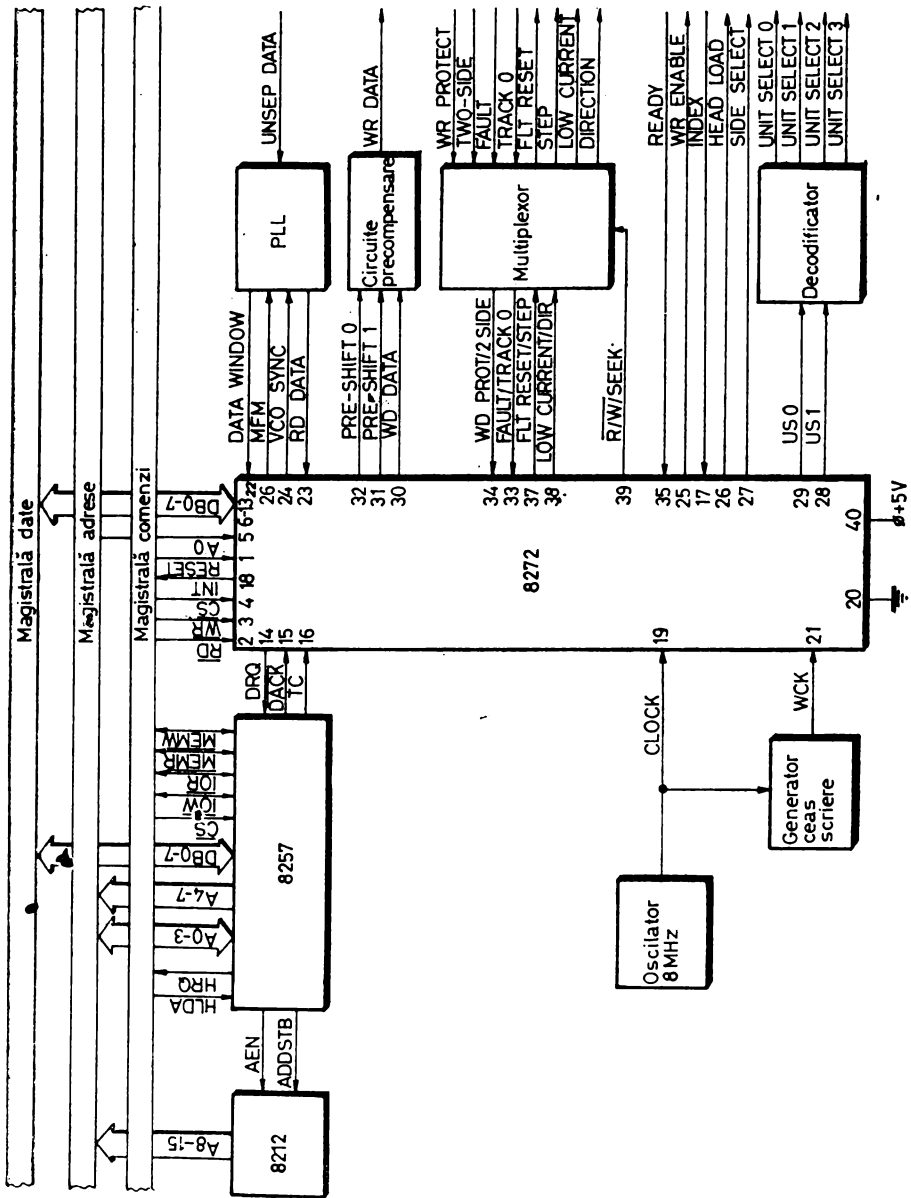

Fig. 2.18. Conectarea la magistrala unui microcalculator a unui sistem de disc [flexibili] cu 8272

RS conține următoarele informații:

Bit 7 : RQM, *Request for Master*; RD este pregătit pentru următorul transfer; pentru transfer se analizează și biții 6 și 4 (DIO și CB).

Bit 6 : DIO, *Data Input/Output*; stabilirea direcției transferului cu RD : DIO = 1 citire din RD, DIO = 0, scriere în RD.

Bit 5 : NDM, *Non DMA* ; 8272 lucrează fără acces direct la memorie dacă NDM = 1.

Bit 4 : CB, *Controller Busy* ; 8272 este ocupat într-un transfer cu RD.

Biți 3÷0 : D3÷0B, *Drive 3÷0 Busy*: UDF3÷0 este în căutare pistă.

Prin RD se asigură trecerea 8272 prin cele 3 faze : FC, FE, FR, ca la 8271. 8272 execută 15 comenzi. Comanda este un transfer multiocet în stiva al cărui vîrf este RD. Răspunsul este de asemenea multiocet, din aceeași stivă. Numărul de transferuri trebuie respectat conform specificațiilor din descrierea comenzii, chiar dacă nu se folosesc toate informațiile care se impun a fi preluate. Manevrarea RD se face testind biții corespunzători din RS (CB, RQM, DIO) la fiecare transfer pe octet din FC și FR. În FC trebuie să avem RQM = 1, DIO = 0. În FR este necesar RQM = 1, DIO = 1.

În FE, în mod fără DMA, se generează semnalul INT, care va fi resetat la efectuarea transferului (RD sau WR). Transferul se poate iniția prin întrerupere hardware sau prin testarea prin program a bitului RQM din RS. În FE, în mod DMA, se generează DRQ = 1 și se așteaptă DACK cu RD (sau WR). Sosirea DACK = 0 conduce la ștergerea DRQ. La sosirea TC se activează INT și se intră în FR. INT se dezactivează după ce se citește primul octet în FR.

8272 are, în afara RS, încă 4 registre de stare, ST-0÷3, accesibile prin RD, în FR, în funcție de comanda trimisă

O comandă se poate încheia prematur prin sosirea TC (opțiune utilizabilă pentru evitarea „agățării” 8272 ajuns într-o stare anormală).

2.4.3. SETUL DE COMENZI

Circuitul LSI 8272 poate să execute următoarele comenzi:

- citire sector normal;
- citire sector normal sau sector special;
- scriere sector normal;
- scriere sector special;
- citire o pistă (toate simbolurile);
- citire BI;
- formatare pistă;
- căutare configurație cu coincidență;
- căutare configurație cu condiție „≤”;
- căutare configurație cu condiție „≥”;
- recalibrare;
- citire stare întrerupere;
- specificare parametri UDF;

- citire stare UDF;
- căutare pistă.

Orice altă comandă constituie comandă invalidă și trebuie încheiată cu FR pe un octet. După comenzile de căutare pistă sau recalibrare, singura comandă ce nu va fi interpretată ca invalidă va fi citirea stării de întrerupere.

Comenzile de citire/scriere:

Faza	Citare/ scriere	D ₇	D ₆	D ₅	D ₄	D ₃	D ₂	D ₁	D ₀	Comentarii
FC	S	MT	MFM	SK	0	Y	Y	Y	Y	Cod comandă
FC	S	X	X	X	X	X	HD	US1	US0	Cod comandă
FC	S					C				Număr de pistă (cilindru)
FC	S					H				Adresă de suprafață (cap)
FC	S					R				Număr al primului sector
FC	S					N				Cod lungime sector
FC	S					EOT				Număr al ultimului sector de pe pistă
FC	S					GPL				Lungime interval sector -BI fără octeții de sincronizare (6)
FC	S					DTL				Cînd N = 0, număr de octeți care se transferă
FE										Transfer de date între mediul magnetic și memoria principală
FR	C					ST-0				Octet stare
FR	C					ST-1				Octet stare
FR	C					ST-2				Octet stare
						C				BI după execuția comenzii (CHRN)
						H				
						R				
						N				

Note: MT, *multitrack*: cu „1”, se va realiza o operație ce se continuă pe aceeași pistă, de pe suprafața „0” pe suprafața „1”.

MFM: cu „1” se selectează MFM, cu „0” se selectează FM.

SK, *skip*: cu „1” se sar blocurile speciale.

HD, *head*: adresa capului, așa cum corespunde adresei suprafeței, din BI

US0,1: adresa, codată binar, a UDF (0÷3).

X: indiferent

Codurile de comandă vor fi:

YYYY=0110: citire sectoare normale;

YYYY=1100: citire sectoare speciale;

YYYY=0101: scriere sectoare normale;

YYYY=1001: scriere sectoare speciale;

YYYY=0010: citire pistă întreagă, toate simbolurile de la INDEX la EOT (în acest caz MT=0).

S: octet înscris.

C: octet citit.

Comanda de citire BI:

Faza	Citire/ scriere	D ₇	D ₆	D ₅	D ₄	D ₃	D ₂	D ₁	D ₀	Comentarii
FC	S	0	MF	0	0	1	0	1	0	Cod comandă Cod comandă
FC	S	X	X	X	X	X	HD	US1	US0	
FE										Primul BI pe pistă este memorat în RD, pozițiile CHR.N.
FR	C									Informații de stare Informații de stare Informații de stare Conținutul BI întâlnit în FE
FR	C									
FR	C									
FR	C									
FR	C									
FR	C									

Formatarea unei piste:

Faza	Citire/ scriere	D ₇	D ₆	D ₅	D ₄	D ₃	D ₂	D ₁	D ₀	Comentarii
FC	S	0	MF	0	0	1	1	0	1	Cod comandă Cod comandă
FC	S	X	X	X	X	X	HD	US1	US0	
FC	S									Ocțeți/sector Sectoare/pistă Lungime GAP 3 Octet de „umplutură“ din sector
FC	S									
FC	S									
FC	S									
FE										Se formatează pistă
FR	3C									Starea după FE Informații BI nesemnifi- cative
FR	4C									

Comenzile de căutare coincidentă, SCAN:

Faza	Citire/ scriere	D ₇	D ₆	D ₅	D ₄	D ₃	D ₂	D ₁	D ₀	Comentarii
FC	S	MT	MF	SK	Y	Y	Y	0	1	Cod comandă Cod comandă
FC	S	X	X	X	X	X	HD	US1	US0	
FC	4S									Primul BI Număr al ultimului sector de pe pistă. Lungime a intervalului sector-BI exclusiv ocțeții de sincronizare Ordinea în care se exa- minează sectoarele suc- cesive
FC	S									
FC	S									
S	FC									

SCAN (continuare)

Faza	Citire/ scriere	D ₇	D ₆	D ₅	D ₄	D ₃	D ₂	D ₁	D ₀	Comentarii
FE										Comparație
FR	3C									Stare după FE
FR	4C									BI după FE

Note: STP = 1: sectoarele se examinează unul după celălalt

STP = 2: sectoarele se examinează în mod alternat

YYY = 100: SCAN cu egalitate

YYY = 110: SCAN cu „≤“

YYY = 111: SCAN cu „≥“

Comanda de recalibrare:

Faza	Citire/ scriere	D ₇	D ₆	D ₅	D ₄	D ₃	D ₂	D ₁	D ₀	Comentarii
FC	S	0	0	0	0	0	1	1	1	Cod comandă
FC	S	X	X	X	X	X	0	US1	US0	Cod comandă
FE										Execută recalibrarea

Comanda de sesizare a stării de întrerupere:

Faza	Citire/ scriere	D ₇	D ₆	D ₅	D ₄	D ₃	D ₂	D ₁	D ₀	Comentarii
FC	S	0	0	0	0	1	0	0	0	Cod comandă
FR	C									Starea după ultima operație de căutare
FC	C									

Comanda de specificare parametri UDF:

Faza	Citire/ scriere	D ₇	D ₆	D ₅	D ₄	D ₃	D ₂	D ₁	D ₀	Comentarii
FC	S	0	0	0	0	0	0	1	1	Cod comandă
FC	S									Parametri
FC	S								ND	UDF

Note: SRT, *Step Rate Time*: interval între impulsuri STEP, programabil între 1÷16 ms cu pas de 1 ms; același pentru fiecare dintre cele 4 UDF.

HUT, *Head Unload Time*: interval cerut după execuția unor operații de citire sau scriere, programabil între 0÷240 ms, cu pas de 16 ms.

HLT, *Head Load Time*: interval în care UDF execută comanda HLD, programabil între 2 și 256 ms cu pas de 2 ms.

ND, *Non DMA Mode*: cu „1“ se semnalează transfer fără DMA.

Comanda de sesizare stare UDF:

Faza	Citire/ scriere	D ₇	D ₆	D ₅	D ₄	D ₃	D ₂	D ₁	D ₀	Comentarii
FC	S	0	0	0	0	0	1	0	0	Cod comandă
FC	S	X	X	X	X	X	HD	U'S1	U'S0	Cod comandă
FR	C	ST-3							Informații stare UDF	

Comanda de căutare a unei piste:

Faza	Citire/ scriere	D ₇	D ₆	D ₅	D ₄	D ₃	D ₂	D ₁	D ₀	Comentarii
FC	S	0	0	0	0	1	1	1	1	Cod comandă
FC	S	X	X	X	X	X	HD	U'S1	U'S0	Cod comandă
FC	S	(NCN)							Număr pistă căutată	
FE									UDF execută căutarea	

Comanda invalidă:

Faza	Citire/ scriere	D ₇	D ₆	D ₅	D ₄	D ₃	D ₂	D ₁	D ₀	Comentarii
FC	S	Coduri invalide							Cod comandă	
FR	C	ST-0							ST-0=080H	

Pentru toate comenzile $A0 = 1$, iar X înseamnă indiferent poziționat, uzual „0“. Comanda invalidă cere obligatoriu FR.

În timpul FC și FR, accesul la RD se face prin RS (DIO, RQM).

În FE, în mod fără DMA se emite INT la fiecare octet. Dacă microprocesorul nu servește rapid întreruperile, el poate testa RQM în RS, cu același efect. În mod DMA, nu se mai emit INT la fiecare octet din FE, 8272 generând DRQ la fiecare transfer. 8257 răspunde cu \overline{DACK} , care va determina oprirea DRQ. Dacă transferurile se încheie, 8257 emite TC și 8272 va genera INT pentru intrarea în FR. La citirea RD din FR, generarea INT încetează.

De subliniat că trebuie respectat numărul și succesiunea de scrieri și citiri din RD, pentru ca stiva să fie corect adresată la următoarea comandă. Execuția unei comenzi poate fi trunchiată (terminată prematur) prin recepția TC. Aceasta este o metodă convenabilă de eliminare a „agățării“ 8272 într-o stare anormală.

2.4.4. DESCRIEREA COMENZILOR

2.4.4.1. CITIREA SECTOARELOR NORMALE

Comanda începe să fie executată după încheierea recepției celor 9 octeți în FC. 8272 încarcă discul pe cap (dacă este descărcat), așteaptă intervalul HST și începe căutarea BI, până la coincidența numărului de sector al BI curent cu R, din grupul CHRN, după care transferă datele din sector pe magistrala microcalculatorului, octet cu octet. Încheierea transferului unui sector întreg este urmată de incrementarea R din stivă și căutarea BI corespunzător, după care se reia transferul pe magistrală cu datele din noul sector. Comanda se încheie la sosirea TC, după care 8272 oprește înlanțuirea transferului, dar continuă citirea sectorului curent, testează corectitudinea CRC și trece în FR.

Cantitatea de date ce pot fi manipulate într-o singură comandă depinde de constantele MT, MFM, N, conform tabelului 2.8.

TABELUL 2.8. Cantitatea de informații transferate la un acces.

MT	MFM	N	Număr maxim de transferuri (octeți)	Număr sector final
0	0	00	$128 \cdot 26 = 3\ 328$	26/fața 0
0	1	01	$256 \cdot 26 = 6\ 656$	26/fața 1
1	0	00	$128 \cdot 52 = 6\ 656$	26/fața 1
1	1	01	$256 \cdot 52 = 13\ 312$	26/fața 1
0	0	01	$256 \cdot 15 = 3\ 840$	15/fața 0
0	1	02	$512 \cdot 15 = 7\ 680$	15/fața 1
1	0	01	$256 \cdot 30 = 7\ 680$	15/fața 1
1	1	02	$512 \cdot 30 = 15\ 360$	15/fața 1
0	0	02	$512 \cdot 8 = 4\ 096$	8/fața 0
0	1	03	$1\ 024 \cdot 8 = 8\ 192$	8/fața 1
1	0	02	$512 \cdot 16 = 8\ 192$	8/fața 1
1	1	03	$1\ 024 \cdot 16 = 16\ 384$	8/fața 1

Cu opțiunea MT se pot citi ambele fețe ale discului (pentru UDF care permit acest lucru; CDC 9404 și MOM 6400 nu permit).

Dacă $N = 0$, DTL definește lungimea pe care 8272 o consideră un sector, la transfer pe magistrală. Dacă DTL este mai mic decât lungimea standard a unui sector, octeții rămași nu se transmit pe magistrală, deși 8272 citește tot sectorul fizic și verifică CRC. În funcție de TC, poate efectua și în acest caz operații multisector. Dacă $N \neq 0$, DTL este un parametru nesemnificativ (dar care trebuie trimis în FC).

La încheierea FE, capul este descărcat după intervalul HUT. Dacă între timp apare o altă comandă, pe pista curentă, se elimină HST la noua comandă, iar referința de măsurare a intervalului HUT se deplasează după ultima FE.

Dacă 8272 citește toate datele dintr-un sector final (26/15/8) și nu apare TC (sau microprocesorul nu a încheiat transferurile), 8272 trimite EN = 1 în ST-1 și încheie FE. Dacă 8272 detectează INDEX de două ori, fără găsirea sectorului cerut în R, 8272 trimite ND = 1 în ST-1 și încheie FE. După fiecare BI și sector se testează CRC. La eroare în BI se trimite DE = 1 în ST-1, iar la eroare în sector se trimite DD = 1 în ST-2 și se încheie FE. Dacă se citește un sector special și s-a trimis SK = 0 în octetul 1 al FC, se trimite CM = 1 în ST-2 și se termină FE după citirea sectorului. Dacă SK = 1, sectorul special se sare și se citește următorul sector. În timpul transferurilor, dacă magistrala nu reia octetul disponibil în 27 μs (FM) sau 13 μs (MFM), se trimite OR = 1 în ST-1 și se încheie FE. Dacă operația de citire/scriere se încheie, informațiile despre BI din FR (CHRN) depind de MT și EOT (vezi tabelul 2.9)

TABELUL 2.9. CHRN după încheierea unor operații de citire/scriere

MT	EOT	Ultimul sector transferat	C	H	R	N
0	01AH 00FH 008H	1÷25/fața 0 1÷14/fața 0 1÷7/fața 0	NC	NC	R+1	NC
	01AH 00FH 008H	26/fața 0 15/fața 0 8/fața 0	C+1	NC	01	NC
	01AH 00FH 008H	1÷25/fața 1 1÷14/fața 1 1÷7/fața 1	NC	NC	R+1	NC
	01AH 00FH 008H	26/fața 1 15/fața 1 8/fața 1	C+1	NC	01	NC
1	01AH 00FH 008H	1÷25/fața 0 1÷14/fața 0 1÷8/fața 0	NC	NC	R+1	NC
	01AH 00FH 008H	26/fața 0 15/fața 0 8/fața 0	NC	$\overline{\text{LSB}}$	01	NC
	01AH 00FH 008H	1÷25/fața 1 1÷14/fața 1 1÷7/fața 1	NC	NC	R+1	NC
	01AH 00FH 008H	26/fața 1 15/fața 1 8/fața 1	C+1	$\overline{\text{LSB}}$	01	NC

Note: NC — fără schimbare

$\overline{\text{LSB}}$ — ultimul bit al H se complementează

2.4.4.2. SCRIEREA SECTOARELOR NORMALE ȘI SPECIALE

Se intră în FE după primirea celor 9 octeți din FC. Se procedează ca și la citire, până la găsirea BI corespunzător, după care se preiau octeții de date de pe magistrală și se trimit la UDF în format cerut de standard. După încheierea unui sector, R se incrementează și se scrie sectorul următor, până la primirea TC. La sosirea TC, 8272 încheie corect sectorul curent. Dacă TC apare înainte de încheierea sectorului, octeții rămași se scriu cu 00H. Dacă s-a detectat eroare CRC în căutare BI, se trimite DE = 1 în ST-1 și se încheie FE (în ST-0 se trimit bit 7 = 0, bit 6 = 1).

Spre deosebire de citire, intervalele de timp între transferuri pot fi până la 31 μ s în FM și 15 μ s cu MFM. Depășirea conduce la trimiterea OR = 1 în ST-1 și încheierea FE, cu poziționarea în ST-0 a biților 7,6 = 0,1.

La comanda de scriere a sectoarelor speciale, execuția este asemănătoare, numai că sectoarele vor fi înregistrate cu mărci speciale.

2.4.4.3. CITIREA SECTOARELOR SPECIALE

Se procedează la fel ca la scrierea sectoarelor normale, numai că la detecția unei mărci de sector special, dacă SK = 0, se citesc și se trimit datele, cu DM = 1 în ST-2 și încheierea FE. Dacă SK = 1, sectorul se sare și se citește următorul sector.

2.4.4.4. CITIREA COMPLETĂ A UNEI PISTE

Se procedează la fel ca la citire, numai că se transferă toate simbolurile înscrise. După detecția semnalului INDEX, se citesc toți octeții din intervale, octeții de sincronizare, mărcile, conținutul BI și al sectoarelor, inclusiv octeții CRC, într-un flux continuu, chiar dacă se întâlnesc erori CRC. Se compară conținutul primului BI cu R și se trimite ND = 1 în ST-1, dacă apare neconcordanță. FE se încheie după ce s-au citit EOT sectoare (EOT_{max} = 0FFH = 255). Dacă 8272 nu găsește nici o marcă de BI între două semnale INDEX se trimite MA = 1 în ST-1 și se termină FE.

2.4.4.5. CITIREA UNUI BLOC DE IDENTIFICARE

Comanda furnizează poziția curentă a capului de citire. 8272 citește cel mai apropiat BI. Dacă între două INDEX nu se găsește nici o marcă de BI, se trimite MA = 1 în ST-1, iar dacă BI citit are eroare CRC, se trimite ND = 1 în ST-1. Cazurile de erori se încheie cu trimiterea în ST-0 a biților 7,6 = 0,1.

2.4.4.6. FORMATAREA

Se formatează conform standardelor FM (IBM System 3740) sau MFM (IBM System/34). Cimpurile de date din BI se furnizează de către magistrală (4 cereri/sector : CHR_N). Se permite astfel formatarea alcatoare (eventual cu un factor de întreprășere conform standardului). După formatarea unui

sector, registrul intern R se incrementează automat. FE se încheie la noua apariție a semnalului INDEX de la UDF.

Dacă se recepționează de la UDF semnalul WRITE FAULT (FLT/TR0 la 8272), se trimite EC = 1 în ST-0 și se încheie FE. De asemenea, trecerea UDF în READY = 0, la începutul unei FE, trimite în ST-0 biții 7,6 = 0,1.

La formatare se recomandă utilizarea parametrilor din tabelul 2.10.

TABELUL 2.10. Parametrii formatelor standard

Mod	Lungime sector	N	SC	GPL scriere/citire	GPL Formatare	Observații
FM	128	00	01AH	007H	01BH	Format IBM <i>Diskette 1</i>
	256	01	00FH	00EH	02AH	Format IBM <i>Diskette 2</i>
	512	02	008H	01BH	03AH	
	1 024	03	004H	—	—	
	2 048	04	002H	—	—	
	4 096	05	001H	—	—	
MFM	256	01	01AH	00EH	036H	Format IBM <i>Diskette 2D</i>
	512	02	00FH	01BH	054H	
	1 024	03	008H	035H	074H	Format IBM <i>Diskette 2D</i>
	2 048	04	004H	—	—	
	4 096	05	002H	—	—	
	8 192	06	001H	—	—	

2.4.4.7. COMENZI DE CĂUTARE A COINCIDENȚEI CU O CONFIGURAȚIE DATĂ (SCAN)

Se execută compararea între datele de pe dischetă și cele furnizate pe magistrală, în mod DMA sau fără DMA. Comparația se face octet cu octet, cu blocarea pe un sector în care condiția se îndeplinește. Condiția poate fi: cu egalitate, cu inferioritate sau egalitate față de magistrală, ori cu superioritate sau egalitate față de magistrală. Dacă la sectorul curent condiția nu se îndeplinește, se incrementează R cu STP și se reia căutarea pe noul sector calculat. FE se încheie la coincidență, la apariția ultimului sector de pe pistă (EOT) sau dacă s-a primit TC.

La coincidență se trimite SH = 1 în ST-2. Dacă nu se obține coincidența între sectorul specificat în R și EOT, se trimite SN = 1 în ST-2. Dacă se primește TC de la 8257, se încheie comparația cu octetul curent. Apariția SH și SN se rezumă în tabelul 2.11.

Dacă apare marca de sector special (și SK = 0), acesta este privit ca ultimul sector de pe pistă, se trimit CM = 1 în ST-2 și se termină FE. Cu SK = 1, sectorul special este sărit și se citește următorul sector (concomitent cu poziționarea CM = 1 în ST-2). Când STP (01 — sectoare succesive, 02 — sectoare alternate) sau MT sînt programate, trebuie menționat că ultimul sector de pe pistă trebuie să fie citit. Fie, de exemplu, comanda SCAN cu STP = 02, MT = 0 cu sectoarele înscrise secvențial 1÷26 și cu sector de start R = 21. După citirea sectoarelor 21, 23, 25, sectorul 26 se va sări și va apărea INDEX înaintea găsirii sectorului 26, ceea ce conduce la sfîrșit anormal. Dacă s-a stabilit EOT la 25 sau dacă se startează căutarea la sectorul 20, comanda se desfășoară normal.

TABELUL 2.11. Semnalările SN, SH în urma operațiilor SCAN

Comandă	ST-2		Observații
	Bit 2 = SN	Bit 3 = SH	
Coincidență cu egalitate	0	1	$D_{UDF} = D_{MAG}$
	1	0	$D_{UDF} \neq D_{MAG}$
Coincidență cu inferioritate sau egalitate	0	1	$D_{UDF} = D_{MAG}$
	0	0	$D_{UDF} < D_{MAG}$
Coincidență cu superioritate sau egalitate	1	0	$D_{UDF} > D_{MAG}$
	0	1	$D_{UDF} = D_{MAG}$
	0	0	$D_{UDF} > D_{MAG}$
	1	0	$D_{UDF} < D_{MAG}$

Datele de pe magistrală pot fi furnizate de DMA sau microprocesor. Pentru a evita poziționarea în ST-1 a $DR = 1$, este necesar ca intervalele între transferurile pe octet să fie sub $27 \mu s$ (FM) sau $13 \mu s$ (MFM).

2.4.4.8. CĂUTAREA

Carul cu capul magnetic este deplasat la pista specificată. 8272 conține un registru de pistă curentă PCN, cu conținut accesibil în comanda de sesizare a stării de întrerupere pe care îl compară cu NCN obținut în timpul FC. Se comandă semnalele DIRECTION și STEP pentru UDF, cu respectarea SRT din comanda de specificare parametri UDF. După fiecare impuls STEP, se reia operația de comparație și așa mai departe, până la coincidență, când se trimite $SE = 1$ în ST-0 și se încheie FE.

În timpul FC, 8272 este în starea „ocupat”, $CB = 1$, dar în FE, 8272 trece în starea „neocupat”, $CB = 0$, astfel că poate primi o nouă comandă de căutare pistă la altă UDF, permițându-se astfel operații de căutare suprapuse în timp pe cele 4 UDF. Starea „ocupat”, corespunzătoare fiecărei UDF în căutarea unei piste, se poate afla prin citirea RS. Dacă UDF este NOT READY, la începutul sau în timpul FE, se trimite $NR = 1$ în ST-0 și FE se încheie cu poziționarea în ST-0 a biților $7,6 = 0,1$.

2.4.4.9. RECALIBRAREA UDF

Se efectuează retragerea căruciorului cu capul magnetic în poziția corespunzătoare pistei 0. Numărătorul PCN este inițializat și este controlată apariția semnalului TRACK 00 la UDF (FLT/TK0 la 8272). Se emit impulsuri STEP până la apariția TRACK 00, după care se poziționează $SE = 1$ în ST-0 și se încheie FE. Dacă, după 77 impulsuri STEP, semnalul pistei 0 nu apare, se poziționează în plus $EC = 1$ în ST-0 și biții $7,6 = 0,1$ în ST-0, cu încheierea FE.

Observațiile cu privire la suprapunerea în timp și la semnalul READY, de la comanda de căutare, se aplică și la prezenta comandă.

2.4.4.10. SESIZAREA STĂRII DE ÎNTRERUPERE

8272 emite întrerupere la intrarea în FR din comenzile de scriere, citire, formatare și SCAN (cu excepția citirii unei piste întregi), la schimbarea stării READY la una dintre cele 4 UDF, la încheierea FE a comenzilor de recalibrare și căutare pistă și în timpul transferurilor fără DMA. Întreruperile cauzate de evenimente care pot apărea pe oricare dintre cele 4 UDF (căutări, recalibrări, schimbare READY), se tratează numai cu comanda de sesizare a stării de întrerupere. Lansarea acestei comenzi achită semnalul INT și identifică sursa întreruperii prin biții 5, 6, 7 din ST-0 având semnificațiile din tabel:

SE (5)	Cod (6)	INT (7)	Semnificații
0	1	1	Schimbare READY
1	0	0	Terminare normală căutare/recalibrare
1	1	0	Terminare anormală căutare/recalibrare

Comenzile de căutare pistă și recalibrare nu au FR. Comanda de sesizare a stării de întrerupere furnizează controlul pistei atinse prin PCN.

2.4.4.11. SPECIFICAREA PARAMETRILOR UDF

Se furnizează valori pentru trei numărătoare interne: HUT, pentru intervalul cât se păstrează capul încărcat după ultima FE ce a încărcat capul, între 0÷240 ms cu pas de 16 ms (00 = 0 ms, 01 = 16 ms, 02 = 32 ms etc.); SRT, pentru intervalul între impulsuri STEP consecutive, între 1÷16 ms cu pas de 1 ms (00 = 16 ms, 01 = 15 ms, 02 = 14 ms, 03 = 13 ms etc.); HLT, interval între încărcarea capului și momentul permiției transferului, între 2÷256 ms cu pas de 2 ms (00 = 2 ms, 01 = 4 ms, 02 = 6 ms etc.). Aceste numărătoare folosesc semnalul CLK (8 MHz). Dacă se folosește 8272 conectat la un minidisc, CLK va fi de 4 MHz și intervalele obținute cu programarea de mai sus vor avea o durată dublă.

Alegerea modului fără DMA se face cu bitul ND = 1. Dacă ND = 0 transferurile pe magistrală sînt conduse de circuitul 8257.

2.4.4.12. SESIZAREA STĂRII UDF

Se obține ST-3 ce descrie interfața cu UDF (vezi tabelul 2.15).

2.4.4.13. COMANDA INVALIDĂ

Orice cod de comandă diferit de cele specificate mai sus este cod invalid. În FE, 8272 trimite în ST-0 biții 7,6 = 1,0. Se poate folosi comanda pentru a plasa 8272 în stare de așteptare. Dacă, după comenzile de recalibrare sau căutare pistă, nu se trimite o comandă de sesizare a stării de întrerupere, orice altă comandă este considerată invalidă.

2.4.5. OCTEȚII DE STARE

TABELUL 2.12. Octetul de stare ST-0

Bit	Nume	Simbol	Descriere		
D7,6	Cod întrerupere	IC	D7	D6	
			0	0	Terminare normală (NT)
			0	1	Terminare anormală (AT)
			1	0	Comandă invalidă (IC)
			1	1	Întrerupere la schimbare READY
D5	Sfârșit de căutare	SE	8272 înclucie FE căutare pistă		
D4	Test UDF	EC	Apariția WRITE FAULT sau recalibrare fără succes (nu s-a detectat TRACK 00)		
D3	NOT READY	NR	La comenzi de citire/scriere pe UDF NOT READY sau la o cerere a suprafeței 1 pe UDF cu o singură suprafață de înregistrare.		
D2	Adresă cap	HD	Starea capului la întrerupere		
D1,0	Cod selecție	US0,1	UDF care a lansat întrerupere		

TABELUL 2.13. Octetul de stare ST-1

Bit	Nume	Simbol	Descriere
D7	Sfârșit pistă	EN	8272 caută un sector după ultimul sector de înregistrat
D6			Neutilizat („0")
D5	Eroare de date	DE	Eroare CRC în BI sau sector
D4	Eroare de ritm	OR	Magistrala nu a transferat octetul în intervalul de timp impus
D3			Neutilizat („0")
D2	Lipsă date	ND	La citire/scriere/SCAN care presupun căutare sector, nu a fost găsit BI pentru sectorul specificat
			La comanda citire BI, nu a existat pe pistă nici un BI fără eroare CRC
			La comanda citire pistă întreagă nu a fost găsit sectorul de start specificat
D1	Scriere imposibilă	NW	În comenzi de scriere/formatare se detectează semnalul WRITE PROTECT (WP/TS) activ

TABELUL 2.13. (continuare)

Bit	Nume	Simbol	Descriere
D0	Lipsă marcă	MA	8272 nu găsește nici o marcă de BI (0FEH/0C7H) între două semnale INDEX 8272 nu găsește marca de sector (0FEH/0C7H sau 0F8H/0C7H). Se asociază cu MD = 1 în ST-2.

TABELUL 2.14. Octetul de stare ST-2

Bit	Nume	Simbol	Descriere
D7			Neutilizat („0“)
D6	Marcă specială	CM	În citire sectoare normale sau SCAN, 8272 a întâlnit un sector special
D5	Eroare în date	DD	Eroare CRC în cimpul de date al sectorului
D4	Eroare pistă	WC	Numărul de pistă din BI citit nu coincide cu cel cerut. Se asociază cu ND = 1 în ST-1.
D3	Coincidență cu egalitate	SH	În SCAN s-a respectat condiția de coincidență cu egalitate
D2	Condiție de SCAN nesatisfăcută	SN	În SCAN nu s-a respectat condiția impusă
D1	Pistă defectă	BC	Numărul de pistă din BI diferă de cel cerut și este 0FFH
D0	Lipsă marcă sector	MD	La citire sector lipsește marca 0FBH/0C7H sau 0F8H/0C7H

TABELUL 2.15. Octetul de stare ST-3

Bit	Nume	Simbol	Semnal pe interfața UDF-8272
D7	Defect	FT	WRITE FAULT – FLT/TK0
D6	Protecție scriere	WP	WR PROTECT – WP/TS
D5	READY	RY	READY – RDY
D4	Pista 0	T0	TRACK 00 – FLT/TK0
D3	Două fețe	TS	(DOUBLE SIDE) – WP/TS
D2	Adresă cap	HD	(SEL HEAD) – SS
D1,0	Selecție UDF	US1,0	Cod selecție UDF0 ÷ 3

Observație: Semnalele între paranteze nu există pe interfețele CDC 9404 sau MOM 6400.

2.4.6. PROGRAMAREA CIRCUITULUI 8272

Circuitul LSI 8272 este conceput să funcționeze ca periferic al microprocesoarelor din seria 8080, dar poate fi adaptat și unei magistrale de tip Z80. Desfășurarea operațiilor constă în trecerea succesivă prin fazele de inițializare, FI, de comandă, FC, de execuție, FE și de rezultat, FR. Este necesară și legătura conversațională cu circuitele de acces direct la memorie, DMA, și de întrerupere, IT. În funcție de specificul operației se deosebesc 4 căi diferite de desfășurare a execuției, ca în figura 2.19.

Pentru comanda inițială de programare a 8272 cu caracteristicile UDF, se desfășoară numai fazele FI și FC. Acest tip de comandă se încheie fără trecerea prin fazele FE și FR, figura 2.19 a. Pentru execuția comenzii de sesizare a stării UDF, nu este necesară faza FE, după FC urmînd imediat FR, figura 2.19c. Pentru comenzile de căutare sau recalibrare, de tip *paralel*, figura 2.19b, se intră în FE imediat după FC, dar în FE poate fi acceptată o altă comandă de căutare pe alt UDF, chiar dacă deplasarea carului UDF apelate inițial este încă în curs. La comenzi care implică transferuri de date, se intră în FE după FC, numai după ce se primește prima cerere DMA, figura 2.19 d. Toate operațiile, cu excepția celei de inițializare, se încheie cu lansarea unei întreruperi, la conexiunea exterioară INT a 8272. Rutina de tratare a întreruperii trebuie să asigure trecerea prin FR.

Intrarea în FC se face diferit în funcție de natura comenzii de executat, conform figurii 2.20. Dacă este tratată o comandă de tip *paralel*, se testează dacă 8272 este ocupat cu execuția unei operații cu caracter serial sau dacă execută o operație de căutare pe aceeași UDF. Dacă nici una dintre aceste condiții nu este prezentă, se poate intra în FC pentru execuția comenzii în curs, chiar dacă, eventual, sînt în desfășurare una sau mai multe operații de căutare pe alte UDF. Operațiile cu caracter *serial* implică elibe-

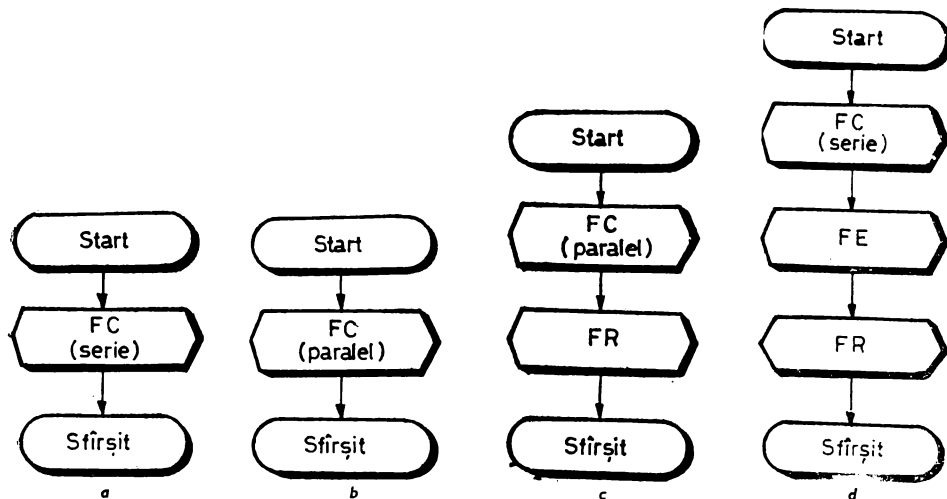

Fig. 2.19. Comenzi pentru 8272:

a. comanda specificare-fără FE, FR; b. comanda „paralelă” de căutare/recalibrare – intrarea în FE permite acceptarea unei alte comenzi „paralele” pe o UDF diferită c. comanda de sesizare a stării UDF – fără FE; d. comenzi seriale; se intră în FE după emisia primului DRQ – nu se acceptă comenzi simultane.

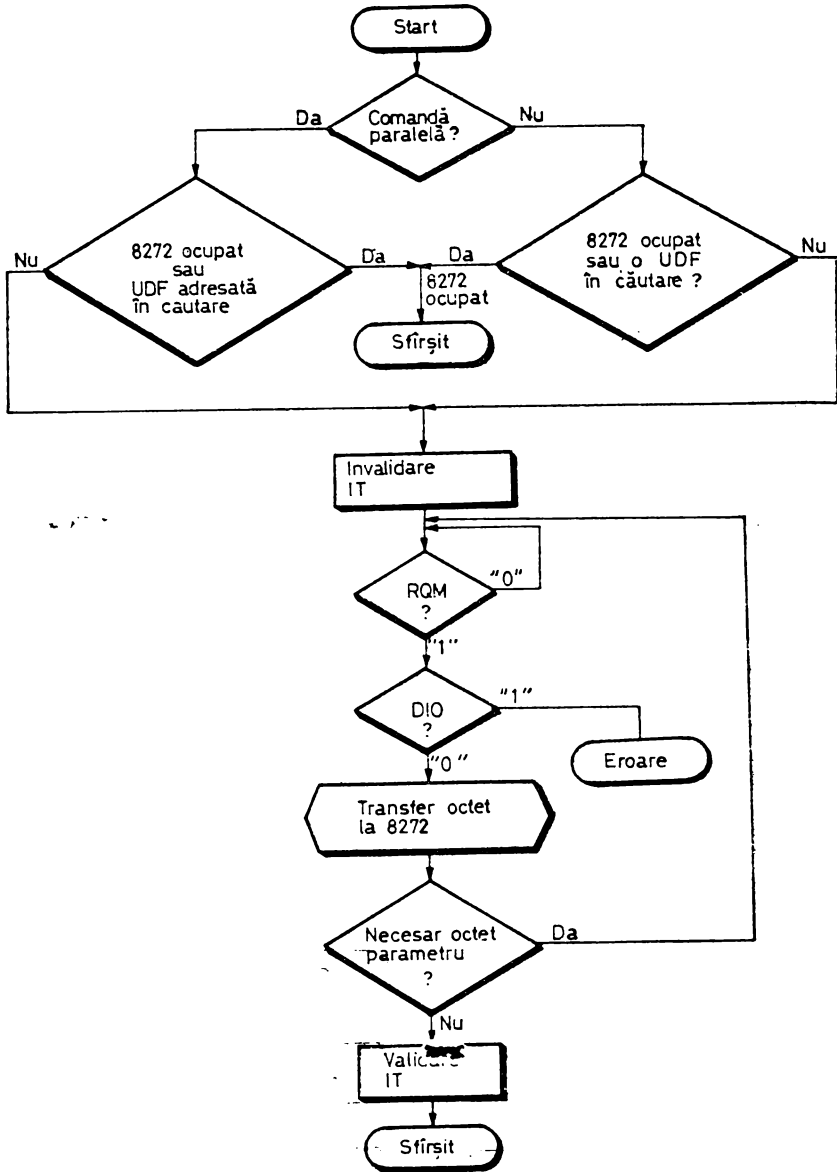

Fig. 2.20. Organigrama fazei de comandă

rarea 8272 de alte activități, indiferent pe ce UDF se desfășoară acestea. Faza de comandă propriu-zisă include dialogul 8272-microprocesor pentru transferul codului comenzii și al celorlalți parametri, realizat prin testarea bitului RQM în registrul de stare al 8272, care comunică momentul în care este posibilă înscrierea registrelor de date. Dacă desfășurarea operației este normală, bitul DIO din registrul de stare trebuie să indice direcția de trans-

fer dinspre procesor spre controlor. Cind DIO indică direcția contrară, se semnaleză eroare. Dacă sînt realizate condițiile, transferul octetului de comandă are loc. Pentru parametrii următorii dialogul prin RQM și DIO se repetă. Secvența de transfer al codului de comandă și parametrilor aferenți trebuie protejată pentru a nu fi întreruptă, prin încadrare între instrucțiunile DI și EI.

După desfășurarea, în condiții normale sau nu, a fazei de execuție, 8272 semnaleză încheierea ei prin lansarea hardware a unei întreruperi. Rutina de tratare a întreruperii (figura 2.21) trebuie să preia datele referitoare la modul de desfășurare a operației aferente și să continue dialogul, pentru a lăsa controlorul într-o stare în care să poată prelua o altă comandă. Rutina va testa în prealabil dacă 8272 este sau nu ocupat cu o altă operație. Dacă nu este ocupat, înseamnă că întreruperea s-a lansat după o ope-

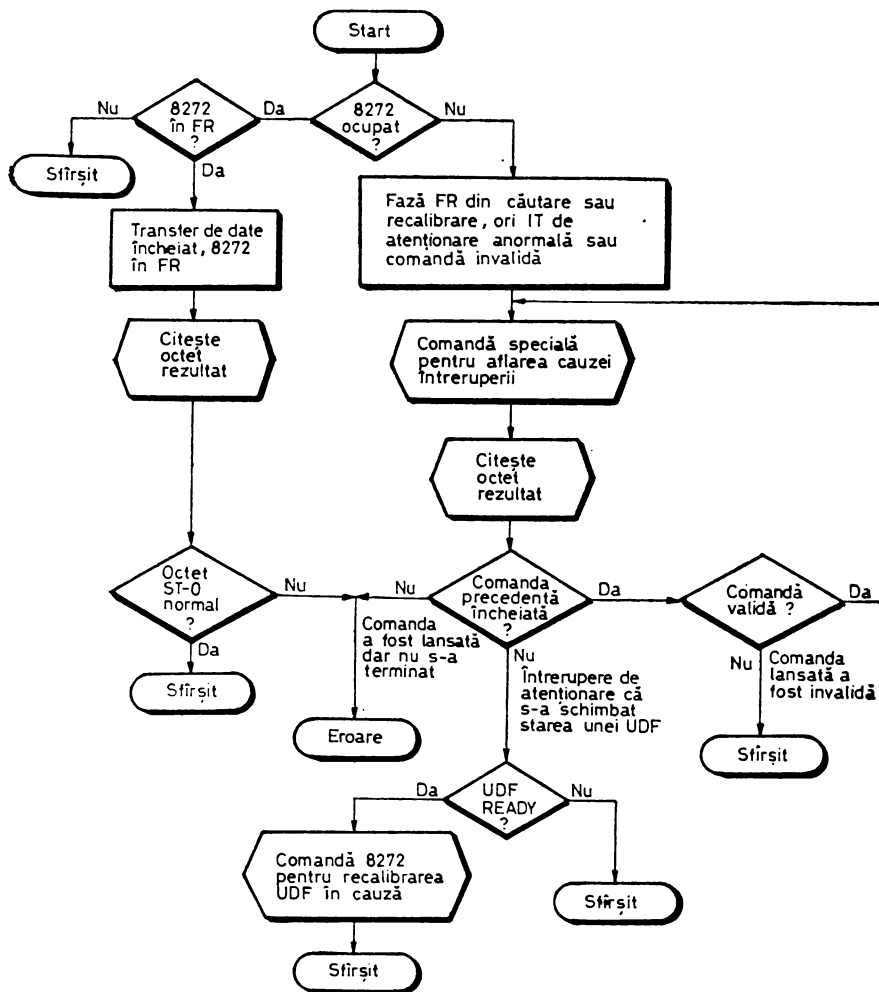

Fig. 2.21. Tratarea întreruperii lansate de 8272

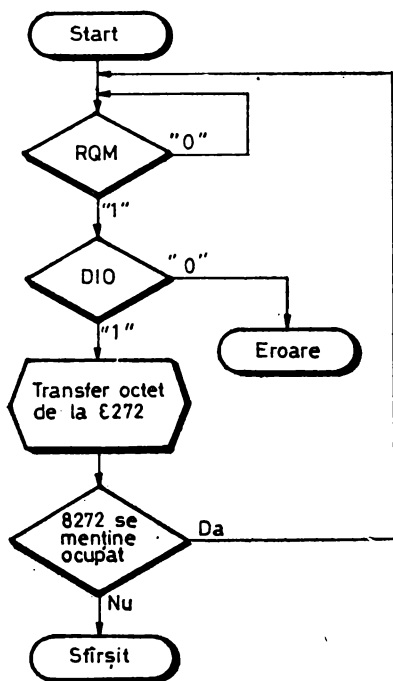

Fig. 2.22. Faza de rezultat

rație de tip *paralel* (căutare sau recalibrare) sau a apărut în mod neașteptat, ca urmare a unei schimbări a stării unei UDF sau apariției unei stări anormale. Dacă 8272 este ocupat, întreruperea provine de la o operație de tip *serial* — scriere sau citire — care s-a încheiat și a ajuns în faza FR. În cazul din urmă, se desfășoară faza FR, care stabilește dacă a apărut sau nu eroare. Cînd întreruperea a apărut din operații de căutare-recalibrare sau schimbare de stare UDF, este necesară lansarea unei comenzi speciale de citire a stării 8272 în întrerupere. După trecerea prin faza FR a acestei comenzi, se analizează dacă s-a încheiat operația, fiind posibil ca sursa întreruperii analizate să fie încheierea normală a execuției. Pe aceeași cale se poate ajunge și dacă s-a lansat o comandă invalidă, semnalată prin întrerupere, imediat după decodificarea din 8272. Dacă starea obținută la comanda specială de citire a stării 8272 în întrerupere nu corespunde unei încheieri de operație, se testează dacă nu s-a semnalat o schimbare de stare UDF. În caz contrar, se consideră că sursa întreruperii provine de la o comandă inițială, dar care nu s-a încheiat încă, dintr-o cauză

ce ar produce o continuare anormală a operației în curs. Dacă se constată că schimbarea stării unei UDF a inițiat întreruperea, se comandă de regulă retragerea carului UDF în cauză la pista de referință.

Pentru desfășurarea fazei FR, ca și la FC, se va stabili dialogul 8272-microprocesor pentru comunicarea datelor privitoare la octetul de rezultat. De această dată, după testarea bitului RQM, din registrul de stare, este necesară stabilirea bitului DIO la „1”, precizînd direcția dinspre 8272 spre unitatea centrală. Operația se repetă, cu același dialog, pînă cînd sint preluați toți octeții ceruți în faza FR a comenzii (vezi figura 2.22).

2.5. CIRCUITUL LSI 8257 PENTRU ACCES DIRECT LA MEMORIE — DMA

Accesul direct la memorie, *Direct Memory Access*, DMA, oferă o cale avantajoasă de transfer de date pe magistrala microcalculatorului între un *port* de interfață al unui echipament periferic și unitatea de memorie.

În varianta clasică este presupusă intervenția unității centrale, care folosește registrele sale interne ca memorie intermediară. Un astfel de transfer periferic/memorie presupune două faze: transfer *port*/memorie în acumulatorul microprocesorului și apoi încă un transfer din registrul intern al microprocesorului în memorie/*port*. Accesul direct la memorie, realizat de un

circuit LSI specializat, elimină microprocesorul de pe magistrala microsistemului, dirijînd în mod independent transferurile periferic — memorie prin intermediul semnalelor de citire/scriere, semnale generate simultan atât pentru *port*, cît și pentru memorie. În plus, circuitul DMA furnizează adresele de memorie la locații succesive pentru transferuri pe șir de caractere și semnalele de selecție pentru *port*. Accesul la magistrală se realizează în urma unui dialog cu microprocesorul folosind semnalele HOLD/HLDA pentru 8080 sau $\overline{\text{BUSRQ}}/\overline{\text{BUSAk}}$ pentru Z80. Transferurile succesive se pot realiza în pachet, la viteza maximă, sau cu cite o cerere de transfer pentru fiecare octet. În acest din urmă caz, microprocesorul poate lucra în pauzele dintre transferuri.

Circuitul 8257 oferă funcția DMA, simultan pe patru canale. Viteza maximă corespunde transferului în pachet a cite unui octet la fiecare 4T, unde T este perioada semnalului de sincronizare al microprocesorului. T nu poate fi mai mic de 0,32 microsecunde (8257) sau 0,25 microsecunde (8257-5), ceea ce conduce la frecvențe maxime de transfer al octeților de 800 kHz, respectiv 1 MHz. Un transfer echivalent cu microprocesorul, corespunde unei secvențe de instrucțiuni:

ADR:	IN	PORT	(10 T)
	MOV	M,A	(5 T)
	DCR	REGCNT	(5 T)
	JNZ	ADR	(10 T)

care presupune un timp considerabil mai mare (30 T).

2.5.1. CONEXIUNILE EXTERNE

Schema bloc, figura 2.23, evidențiază așezarea, în jurul unei magistrale interne, a circuitelor de interfață cu microprocesorul și a celor pentru dialogul de preluare/eliberare a magistralei acestuia, pe de o parte, și a registrelor de canal, inclusiv circuitele de dialog cu perifericele și circuitele pentru stabilirea priorității între canale, pe de altă parte. Circuitul, prezentat în figura 2.24, are 40 de conexiuni externe, cu următoarele semnificații:

$\overline{\text{I/OR}}$ (T)*. Semnal de la/spre magistrala microprocesorului pentru eșantionarea datelor citite din *port*.

$\overline{\text{I/OW}}$ (T). Semnal de la/spre magistrala microprocesorului pentru eșantionarea datelor scrise în *port*.

$\overline{\text{MEMR}}$ (T). Semnal de la/spre magistrala microprocesorului pentru eșantionarea datelor citite din locația de memorie adresată.

$\overline{\text{MEMW}}$ (T). Semnal de la/spre magistrala microprocesorului pentru eșantionarea datelor scrise în locația de memorie adresată.

MARK (0). Semnal emis la fiecare al 128-lea octet transferat.

READY (I). Semnal care permite introducerea unor stări de așteptare, SW, înaintea încheierii transferului, avînd *port*-ul și locația de memorie selectate.

HLDA (I). Semnal primit de pe magistrala microprocesorului, semnificînd că aceasta s-a eliberat, în vederea transferurilor DMA.

* vezi nota de la pg. 139

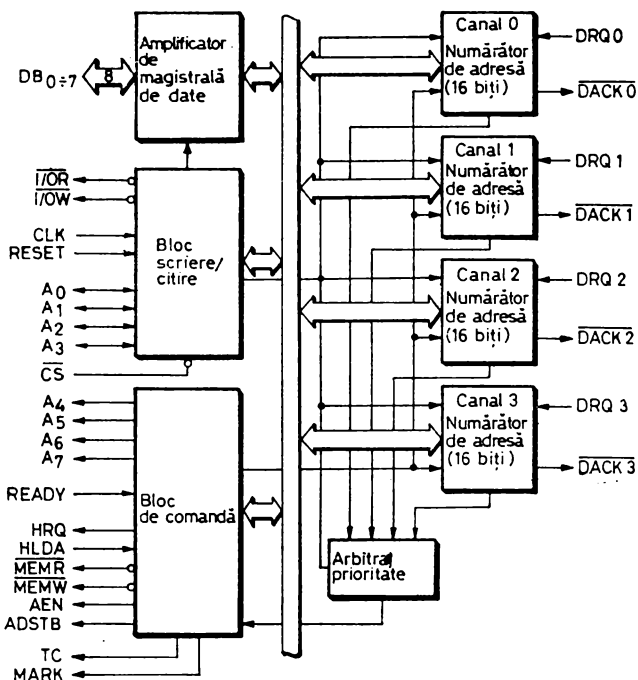

Fig. 2.23. Circuitul LSI 8257. Schema bloc

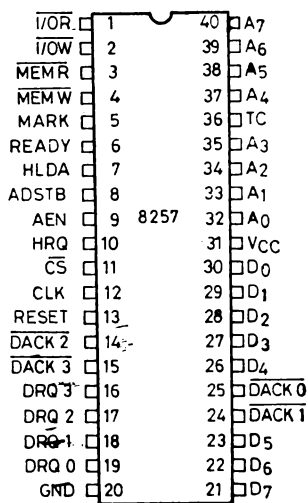

Fig. 2.24. Circuitul LSI 8257. Conexiuni externe

ADDSTB (O). Semnal de eşantionare pentru încărcarea unui *port* adițional tip 8212 cu octetul cel mai semnificativ al adresei de memorie.

AEN (O). Semnal care semnifică ocuparea magistralei microprocesorului pentru accese DMA. Validează emiterea octetului cel mai semnificativ de adresă din *port*ul adițional.

HRQ (O). Semnal de cerere a magistralei, în vederea eliminării microprocesorului.

\overline{CS} (I). Semnal de selecție pentru *port*-urile circuitului 8257. Invalid în timpul ciclilor DMA.

CLK (I). Semnal de sincronizare. Coincide cu semnalul $\Phi 2TTL$ (8080) sau Φ (Z80).

RESET (I). Semnal de inițializare. 8257 intră în starea SI.

DACK 2 (O). Semnal de selecție pentru *port*ul corespunzător canalului 2. Se emite după obținerea magistralei în vederea selectării *port*-ului în vederea efectuării transferului.

DACK 3 (O). Idem, pe canalul 3.

DRQ 3 (I). Semnal prin care se semnalizează circuitului DMA că este necesar un transfer pe canalul 3.

DRQ 2 (I). Idem, pe canalul 2.

DRQ 1 (I). Idem, pe canalul 1.

DRQ 0 (I). Idem, pe canalul 0.

GND. Masa tensiunii de alimentare (0V).

$(D_7 \div D_0)$ (T). Semnale de date pe magistrala microcalculatorului.

$\overline{\text{DACK}} 1$ (O). Semnal identic cu $\overline{\text{DACK}} 2$, pentru canalul 1.

$\overline{\text{DACK}} 0$ (O). Idem, canalul 0.

VCC Sursa de alimentare (+5V).

$A0 \div 7$ (T). Octetul cel mai puțin semnificativ al liniilor de adresare ale magistralei microcalculatorului.

TC(O). Semnalează sfârșitul transferului șirului de octeți. Se emite în timpul ultimului transfer.

2.5.2. REGISTRELE INTERNE ALE 8257

8257 conține cite 2 registre bidirecționale de 16 biți pentru fiecare dintre cele 4 canale și încă două registre unidirecționale, pentru comanda și examinarea funcționării circuitului. Semnificația fiecărei poziții din registre rezultă din tabelul 2.16.

TABELUL 2.16. Registrele de canal, mod și stare ale 8257*

Registru	Octet	Adresa $A_3 \div A_2$	Bistabil intern	Conținut							
				D7	D6	D5	D4	D3	D2	D1	D0
Adresă- canal 0	Cmps	0000	0	A7	A6	A5	A4	A3	A2	A1	A0
	Cms	0000	1	A15	A14	A13	A12	A11	A10	A9	A8
Numărător de octeți- canal 0	Cmps	0001	0	C7	C6	C5	C4	C3	C2	C1	C0
	Cms	0001	1	S	C	C13	C12	C11	C10	C9	C8
Adresă- canal 1	Cmps	0010	0	A7	A6	A5	A4	A3	A2	A1	A0
	Cms	0010	1	A15	A14	A13	A12	A11	A10	A9	A8
Numărător de octeți- canal 1	Cmps	0011	0	C7	C6	C5	C4	C3	C2	C1	C0
	Cms	0011	1	S	C	C13	C12	C11	C10	C9	C8
Adresă- canal 2	Cmps	0100	0	A7	A6	A5	A4	A3	A2	A1	A0
	Cms	0100	1	A15	A14	A13	A12	A11	A10	A9	A8
Numărător de octeți- canal 2	Cmps	0101	0	C7	C6	C5	C4	C3	C2	C1	C0
	Cms	0101	1	S	C	C13	C12	C11	C10	C9	C8
Adresă- canal 3	Cmps	0110	0	A7	A6	A5	A4	A3	A2	A1	A0
	Cms	0110	1	A15	A14	A13	A12	A11	A10	A9	A8
Numărător de octeți- canal 3	Cmps	0111	0	C7	C6	C5	C4	C3	C2	C1	C0
	Cms	0111	1	S	C	C13	C12	C11	C10	C9	C8
Mod	—	1000	—	AL	TCS	EW	EP	EN3	EN2	EN1	EN0
Stare	—	1000	—	0	0	0	UP	TC3	TC2	TC1	TC0

* Simboluri folosite:

Cmps = cel mai puțin semnificativ octet;

Cms = cel mai semnificativ octet;

C = citire *port*, generează $\overline{\text{I/OR}}$, $\overline{\text{MEMW}}$;

S = scriere *port*, generează $\overline{\text{I/OW}}$, $\overline{\text{MEMR}}$;

AX = bit adresă de start transfer, X = 0 ÷ 15;

CX = bit de inițializare a numărătorului de octeți, X = 0 ÷ 13.

2.5.2.1. REGISTRELE DE CANAL

Fiecăruia dintre cele 4 canale îi corespunde un registru pentru adresa de memorie RAM de la care începe transferul, într-un spațiu de 64 Kocteți și încă un registru de 16 biți, ale cărui prime 14 locații au funcția de numărător, pentru pînă la 16 Kocteți, iar celelalte 2 locații, biții 14 și 15, monitorizează generarea semnalelor $\overline{I/OR}$, $\overline{I/OW}$, \overline{MEMR} , \overline{MEMW} . Adresa și numărul de octeți evoluează la fiecare transfer DMA pe canalul respectiv, iar ultimul transfer este semnalat ca încheiere a transferului, *Terminal Count*, TC, pe o conexiune exterioară a circuitului. Semnalele de citire/scriere corespund combinațiilor:

	S	C	\overline{MEMR}	\overline{MEMW}	$\overline{I/OR}$	$\overline{I/OW}$
Vfiicare	0	0	„1“	„1“	„1“	„1“
Citare <i>port</i>	0	1	„1“	„0“	„0“	„1“
Scriere <i>port</i>	1	0	„0“	„1“	„1“	„0“
Invalid	1	1	—	—	—	—

Fiecare registru de 16 biți este accesibil printr-o dublă adresare la cite 8 biți, folosind un bistabil intern, care selectează între octetul cel mai puțin semnificativ și cel mai semnificativ.

2.5.2.2. REGISTRUL DE MOD

Registrul asigură validarea canalelor în lucru și a 4 opțiuni, asupra modului de desfășurare a dialogului pe magistrală.

7	6	5	4	3	2	1	0
AL	TCS	EW	RP	EN3	EN2	EN1	EN0

Registrul este înscris, de regulă, după completarea celor 2 registre de 16 biți ale fiecărui canal cu care se lucrează. La RESET registrul de control este șters, inhibindu-se toate canalele și opțiunile, astfel prevenindu-se transferuri DMA nedorite la aplicarea tensiunii.

EN0 ÷ 3: *Enable Channel*, corespunde validării canalului pe care se dorește să se efectueze transferuri. Se pot face transferuri pe 1 ÷ 4 canale. Pentru mai mult de un canal, ordinea de servire corespunde unei scheme de priorități, stabilite de bitul 4.

RP: *Rotating Priority*, corespunde stabilirii schemei de priorități, între două variante: prioritate fixă sau prioritate circulară. În varianta fixă se alocă o prioritate maximă canalului 0, prioritate care descrește pînă la a fi minimă pentru canalul 3. În varianta circulară, se alocă dinamic nivelul de prioritate al fiecărui canal, după fiecare ciclu de transfer. În acest caz, fiecare canal servit va trece ultimul pe lista de priorități, în arbitrarea ciclului DMA următor.

Alegerea modului RP previne fenomenul de „gîtuire“, *bottleneck*, cînd unul dintre canale monopolizează transferurile în mod DMA. Dacă sînt prezentate cereri de transfer pe mai multe canale, se vor servi toate cana

tele, pe rînd. Primul transfer se va executa conform schemei fixe de prioritate.

EW: *Extended Write*, contribuie la generarea anticipată a semnalelor de scriere, pentru compensarea unor eventuali timpi de acces mai lungi ai participanților la transfer. În absența acestei opțiuni, ar fi fost necesare stări de așteptare, folosind semnalul READY de la conexiunea exterioară 6, ceea ce ar fi micșorat viteza de lucru.

TCS: *Terminal Count Stop*, specifică oprirea sau continuarea transferurilor DMA, din momentul cînd s-a emis „1” pe conexiunea exterioară TC, simultan cu poziționarea bitului corespunzător canalului, în registrul de stare. Bitul de validare a canalului este șters, iar operațiunile DMA pe acest canal se pot relua după o reinscriere în registrul de control. În cazul în care nu se programează bitul TCS, transferurile DMA continuă, la adrese succesive, cît timp perifericul emite DRQ.

AL: *Autoload*, autoîncărcare, permite, cînd este emis, să se folosească înlănțuirea de comenzi, fără intervenția microprocesorului. Opțiunea se aplică numai canalului 2, utilizînd canalul 3 ca registru cu parametri de reinițializare. Canalul 2 se programează obișnuit, pentru primul set de parametri, iar canalul 3 se programează cu setul de parametri pentru transferul ulterior. După ce se efectuează ciclurile DMA conform programării inițiale a canalului 2, se efectuează automat o trecere a parametrilor din canalul 3 în canalul 2. Opțiunea TCS nu are efect, dacă a fost prevăzută simultan cu opțiunea AL. În cazul existenței opțiunii AL, programarea canalului 2 este automat duplicată și în registrele canalului 3, ceea ce permite operații repetate pe bloc, prin programarea unui singur canal. Se pot înscrie parametri separați pentru cele două canale, dacă se programează întii canalul 2 și apoi canalul 3. De observat că, dacă este validat și canalul 3 și apar cereri DRQ pe acest canal, se pot efectua transferuri simultane pe canalele 2 și 3, însă, la operația de reîncărcare a canalului 2, se vor încărca parametrii modificați ai canalului 3, cu o diferență dată de numărul de transferuri DMA ce s-au efectuat pe acest din urmă canal. La intrarea într-un ciclu, după reinițializarea canalului 2, se poziționează bitul UP în registrul de stări. Reinițializarea nu distruge parametrii canalului 3.

Reinițializarea se efectuează la următorul ciclu DMA după un ciclu TC, care va fi astfel primul ciclu cu noii parametri. Bitul UP din registrul de stare se va șterge după acest prim ciclu DMA. În operații înlănțuite, bitul UP se poate examina în microprocesor pentru a semnala reinițializarea și a permite înscrierea noilor parametri în canalul 3, pentru următorul bloc ce se va transfera pe canalul 2.

2.5.2.3. REGISTRUL DE STARE

Registrul indică pe care dintre canale s-a terminat transferul numărului de octeți programat, inclusiv semnalarea stării de început a unui bloc de transfer cu parametri reinițializați (numai pentru canalul 2).

7	6	5	4	3	2	1	0
0	0	0	UP	TC3	TC2	TC1	TC0

TC0 ÷ 3: *Terminal Count*, sfârșit de numărare, corespunde stării conexiunii exterioare TC, numai că aici se specifică și numărul de ordine al canalului pe care a avut loc evenimentul. Biții rămân înscriși pînă la prima citire a registrului de stare, sau pînă la RESET. Deoarece, între citirea stării și înscrierea de parametri, poate apărea semnalarea TC, este contraindicată reprogramarea canalelor în funcție de semnalările din registrul de stare, dacă între cele două operații succesive nu se blochează transferurile DMA.

UP: *Update*, este emis la primul transfer DMA efectuat conform unor parametri de reinițializare ai canalului 2. UP nu se șterge la citire. Se folosește pentru a preveni încărcarea unor parametri în canalul 3, înainte ca parametrii precedenți să fie trecuți în canalul 2.

2.5.3. EFECTUAREA TRANSFERURILOR DMA CU 8257

Funcționarea 8257 corespunde diagramei de stări date în figura 2.25. În urma semnalului RESET se intră în starea SI, în care se așteaptă lansarea unei cereri de transfer DRQ de la periferice. Ieșirea din SI și trecerea în S0, se face la primirea DRQ pe unul din canale și lansarea cererii HOLD, pentru obținerea magistralei microcalculatorului. În starea S0 se așteaptă eliminarea microprocesorului de pe magistrală, semnalată prin sosirea semnalului HLDA, după care se intră în starea S1. În acest moment, 8257 emite adresele superioare pe liniile de date, memorate în *port*-ul adițional 8212, cu semnalul ADDSTB. Se obțin astfel toate cele 16 linii de adresă pe magistrală și se intră în starea S2. În S2 începe transferul prin activarea operației de citire și a unei eventuale scrieri anticipate. Se emite DACK pentru dialogul DRQ-DACK și se intră în starea S3, în care se activează scrierea și se fac semnalările MARK și TC, dacă este cazul. Din această stare se poate intra într-o stare de așteptare SW, dacă nu s-a primit READY. Testarea conexiunii externe READY este eliminată dacă pe canalul respectiv a fost programată o operație de verificare, VERIFY. Din S3 se intră în S4, dacă s-a primit semnalul READY în operațiile de transfer efectiv. Din SW se trece în S4 dacă se primește READY. Starea S4 încheie un ciclu DMA, inactivînd DACK și, dacă este cazul, TC și MARK. În cazul operațiilor cu TCS, se șterge validarea canalului respectiv, dacă a apărut TC. Se stabilesc prioritățile pentru următorul ciclu DMA. Se testează DRQ și HLDA. Dacă DRQ nu se mai emite, se șterge HOLD după semnalarea căderii HLDA. Dacă DRQ se emite în continuare, se păstrează HOLD și, în cazul în care și HLDA se menține, se trece în modul de transfer *burst*, în pachet, prin succesiunea de stări S1, S2, S3, S4, S1 etc., evitîndu-se dialogul de conectare/deconectare la magistrală. La pierderea magistralei, situație semnalată de căderea HLDA, sau dacă perifericul nu mai cere transfer, cu DRQ la „0”, se șterge HOLD și se trece în starea SI pentru ciclul de reconectare SI, S0, S1, S2, S3, S4 etc.

În rezumat, transferul octet cu octet se desfășoară după cum urmează (figura 2.25): perifericul cere transfer prin emiterea semnalului DRQ pe unul dintre canale; dacă este prioritar și validat, canalul începe operațiunea de transfer, lansînd HOLD; la recepția HLDA se lansează DACK pe canalul

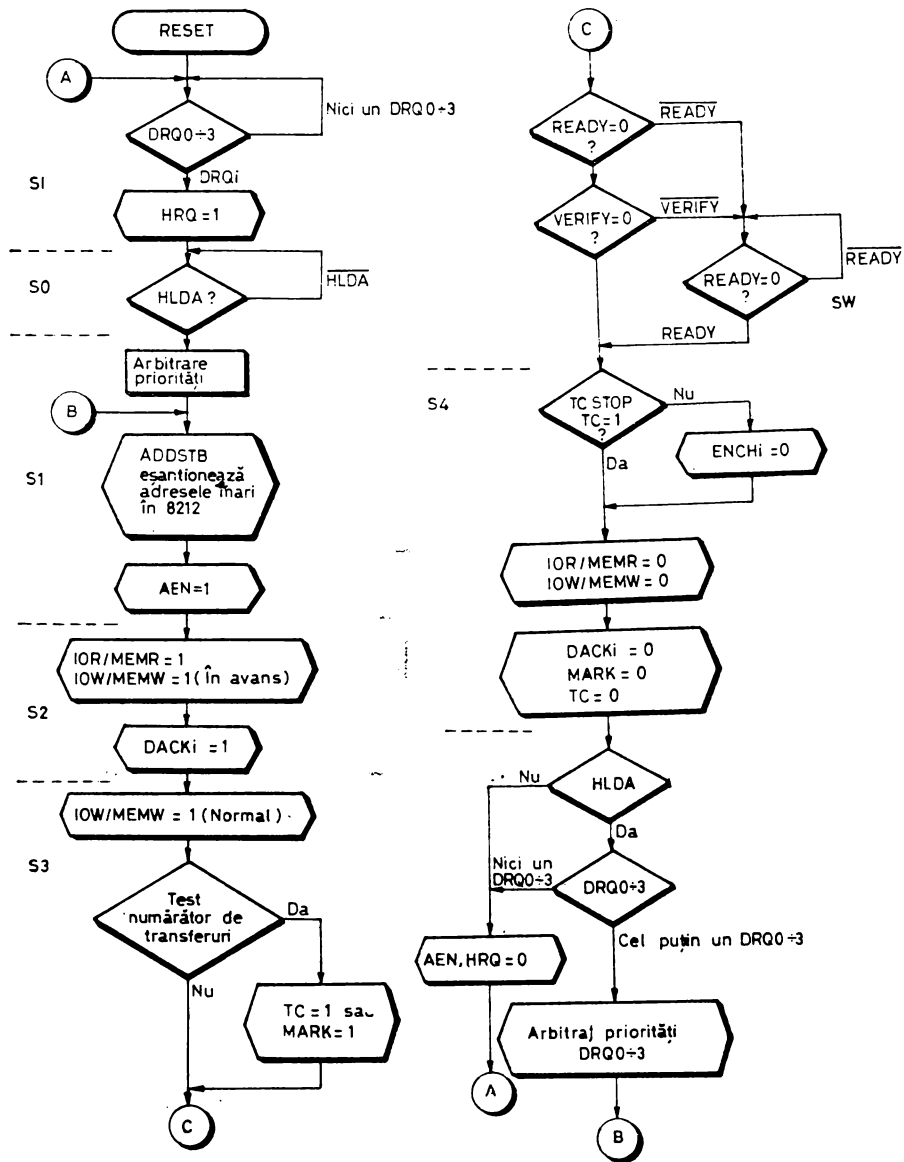

Fig. 2.25. Organigrama de funcționare a 8257

corespunzător, pentru selectarea registrului de date al perifericului; se generează apoi perechea de semnale de eșantionare \overline{IOR} , \overline{MEMW} sau \overline{IOW} , \overline{MEMR} , în funcție de sensul transferului, dacă nu este specificată operația VERIFY; memoria este adresată la locația specificată în registrul de adrese al canalului, direct de 8257 pe octetul cel mai puțin semnificativ și prin intermediul port-ului adițional 8212, pe octetul cel mai semnificativ. După transferul octetului,

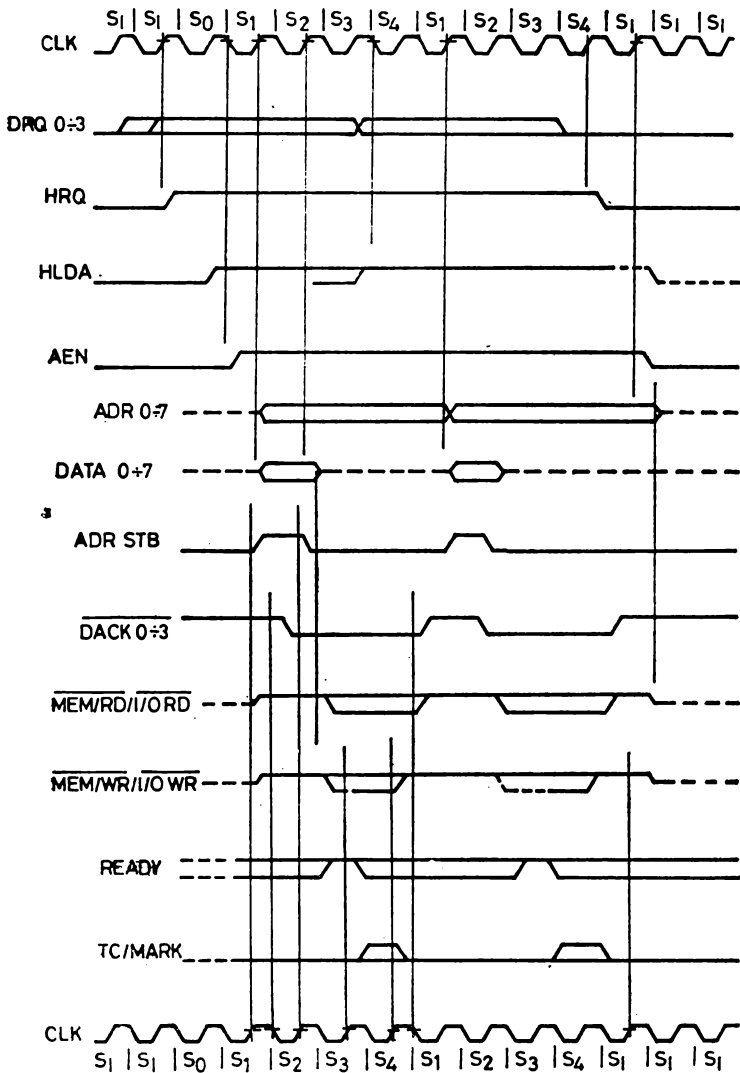

Fig. 2.26. Diagrame de timp ale circuitului 8257

semnalele de eşantionare și achitarea cererii, DACK, se inhibă, iar dacă DRQ nu se mai emite înainte de S4, se eliberează magistrala și se inhibă HOLD.

Funcționarea în mod *burst* se alege păstrând DRQ și HLDA după efectuarea transferului, caz în care se incrementează adresa memoriei și se reiau operațiile pe octet, fără deconectare/reconectare intermediară.

Dacă se cer transferuri simultan pe mai multe canale, procedura corespunde transferului în pachet, cu comutarea canalului pe care se emit semnalele DRQ, DACK, în funcție de schema de prioritate programată. Canalul prioritar este stabilit în S4, în funcție de semnalele DRQ prezente.

Dacă HLDA devine inactiv, în prezența DRQ, se eliberează magistrala, inhibându-se HOLD și se revine în SI, starea după RESET. Dacă READY devine inactiv, eșantionat în S3, se inserează stări SW. La activarea READY, din SW se intră în S4. În acest interval semnalele de selecție DACK și de eșantionare $\overline{IOR/W}$, $\overline{MEMR/W}$ sînt active, prelungind timpul de selecție al port-ului/memoriei, în vederea acceptării unui timp de acces mai mare.

Diagramele de timp ale circuitului 8257 se dau în figura 2.26. Viteza maximă de transfer DMA a unui octet corespunde modului în pachet, în care sînt necesare 4 perioade ale semnalului CLK. Dacă acest semnal are frecvența de 2 MHz, semnalul $\Phi 2TTL$ de la 8224, în configurație cu 8080 sau Φ , de la Z80, se obține o viteză maximă de 500 Kocteți/s.

BIBLIOGRAFIE

1. * * * Intel, *Component Data Catalog*, 1980.
2. * * * Intel, *Microprocessor and Peripherals Handbook*, 1983.
3. * * * CDC, *Product Specification for Flexible Disk Drive, Model 9404*.
4. * * * Hungarian Optical Works (MOM—Budapest, *Floppy Disk Storage Mechanism with Double Recording Density, Type MF 6400, EC-5082*.
5. * * * ISO 5654, *Information processing — data interchange on 200 mm (8 in) flexible disk cartridges using two-frequency recording at 13 262 ftprad on one side. Part 1: Dimensional, physical and magnetic characteristics. Part 2: Track format*.
6. * * * ISO 7065, *Information Processing — Data Interchange on 200 mm (8 in) Flexible Disk Cartridge Using Modified Frequency Modulation Recording at 13 262 ftprad on Two Sides. Part 1: Dimensional, Physical and Magnetic Characteristics. Part 2: Track Format for 1,9 tpm (48 tpi)*.
7. * * * Western Digital, *FD 179X Application Notes*, June, 1980.
8. GARTH, N., *Phase Locked Loop Design Fundamentals* otorela Application Note AN-535.
9. * * * NEC, *Considerations for Interfacing the NEC 765 to the CDC 9404 and 9406, -2, -3 Flexible Disk Drives*, Application Note 10.
10. FRANCHINI, R.C.; WARTNER, D. L., *A Method of High Density Recording on Flexible Magnetic Disks*, Computer Design, October 1976.
11. KALSTROM, D. J., *Simple Encoding Schemes Double Capacity of a Flexible Disk*, Computer Design, September 1976.
12. WORDEN, J., *Design Considerations for Dual-density Diskette Controllers*, Computer Design, June, 1978.
13. WEINER, R.; YORK, G., *A Single/Double Density Floppy Disk Controller Using the PD 765*, NEC Application Note 8.
14. GEBER, T.; VUICI, M.; CONSTANTINESCU, T.; NISIPEANU, M.; POPESCU, G.; BĂLEANU, C., *Echipamente periferice*, Editura Tehnică, București, 1981.
15. STĂNCESCU, ȘT., *Optimizarea utilizării codurilor în memoriile sistemelor de calcul*, Teză de Doctorat în Electronică Aplicată, I.P. București, 1985.
16. * * * MOTOROLA, *M6800 Application Manual*, 1975.
17. HOAGLAND, A. S., *Digital Magnetic Recording*, Willey, N. Y., 1963.

UN SISTEM MODULAR CU MICROPROCESOR

3.1. PREZENTAREA GENERALĂ A SISTEMULUI

Pentru a ilustra unele moduri de utilizare ale circuitelor din familia Z80 și ale circuitelor specializate de cuplare cu unitățile de discuri flexibile, vom prezenta în acest capitol elementele principale de proiectare a unui microcalculator organizat modular pe baza unei magistrale de sistem. Este cunoscut faptul că abordarea aplicațiilor cu microcalculatoare se poate face urmînd două direcții principale: prin utilizarea de elemente modulare la nivel de placă de circuit imprimat sau folosind microcalculatoare complet integrate. Prima soluție oferă mai multă flexibilitate și potențial de dezvoltare fiind adecvată, după părerea noastră, aplicațiilor care impun adaptări complexe de natură hardware. De asemenea, ea oferă posibilitatea organizării unei game largi de sisteme, pornind de la cele cu o complexitate foarte scăzută, de exemplu un microcalculator pe o singură placă, pînă la sisteme deosebit de complexe cum sînt sistemele multiprocesor. A doua soluție pare mai potrivită pentru aplicațiile ce necesită, în primul rînd, un efort deosebit de programare.

Concepția modulară a microcalculatoarelor, asupra căreia insistăm în mod implicit prin exemplul dat în acest capitol, este strîns legată de acțiunile de standardizare a magistrelor, elementelor constructive, software-ului. Ea permite utilizatorilor să-și concentreze activitatea în etapele de integrare a sistemelor: aplicațiile vor fi construite prin asamblarea mai multor produse modulare, compatibile cu o magistrală standard și coordonate printr-un sistem de operare, la care se adaugă modulele și programele specifice. Proiectarea aplicațiilor cu microprocesoare ar apărea în acest context mai rapidă depășindu-se prima etapă, aceea de implementare a modulelor de uz general: unități centrale, memorii, cuploare de discuri, interfețe serie/paralel, module de conversie analogic/numeric și numeric/analogic, surse etc.

Schema bloc a microcalculatorului este dată în figura 3.1. Este prezentată o structură minimă ce cuprinde un modul unitate centrală, un modul memorie, MEM, și modulul pentru cuplarea unităților de discuri flexibile. Sistemul respectă tehnologia Eurocard, specificată de standardul 249-2 al Comisiei Electrotehnice Internaționale, utilizînd module dublu-Eurocard (160 × 233,4), figura 3.2, cu doi conectori cu 64 sau 96 de contacte, de tip

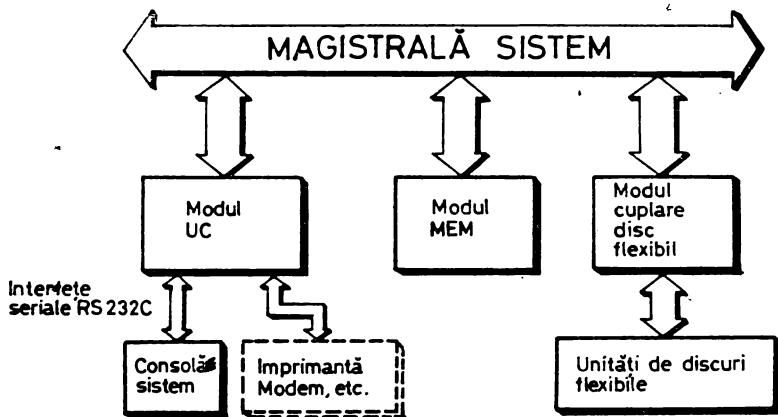

Fig. 3.1. Schema bloc a microcalculatorului

IEC 603-2 (fabricați și de întreprinderea CONECT). Extensia sistemului în funcție de aplicație se poate face prin adăugarea unor alte module compatibile cu modulele indicate în figura 3.1 prin intermediul magistralei de sistem, reprezentată fizic prin fundul de sertar. Această magistrală este o magistrală paralelă simplă, bazată pe semnalele microprocesorului Z80. Componenta magistralei se prezintă în tabelul 3.1. Legăturile sistemului cu exteriorul se realizează prin intermediul panourilor atașate fiecărui modul, ca în figura 3.2, pe care se pot monta conectoare, comutatoare, LED-uri etc. În acest fel panourile au o dublă funcție asigurând atât rigidizarea modulului în sertar, *rack*, cât și legătura lui cu exteriorul sistemului.

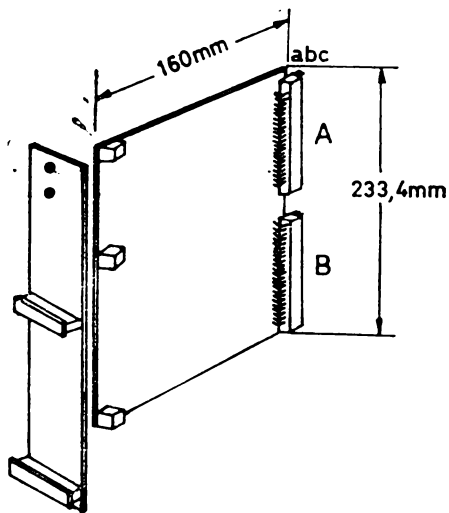

Fig. 3.2. Un modul dublu-Eurocard

TABELUL 3.1. Componenta magistralei

Conectorul A				Conectorul B			
Conexiune	Semnal	Conexiune	Semnal	Conexiune	Semnal	Conexiune	Semnal
A1a	+5V	A1c	+5V	B1a	/MREQ	B1c	GND
A2a	+5V	A2c	+5V	B2a	GND	B2c	/DMARQ0
A3a	+5V	A3c	+5V	B3a	/IORQ	B3c	GND
A4a	+12V	A4c	+12V	B4a	GND	B4c	/DMARQ1
A5a	-5V	A5c	-5V	B5a	/RD	B5c	GND
A6a	-12V	A6c	-12V	B6a	GND	B6c	/DMARQ2
A7a	GND	A7c	-	B7a	/WR	B7c	GND
A8a	DMAG0	A8c	GND	B8a	GND	B8c	/DMARQ3

TABELUL 3.1. (continuare)

Conectorul A				Conectorul B			
Conexiune	Semnal	Conexiune	Semnal	Conexiune	Semnal	Conexiune	Semnal
A9a	GND	A9c	—	B9a	/M1	B9c	GND
A10a	DMAG1	A10c	GND	B10a	GND	B10c	/DMACK0
A11a	GND	A11c	AMAG5	B11a	/RFSH	B11c	GND
A12a	DMAG2	A12c	GND	B12a	GND	B12c	/DMACK1
A13a	GND	A13c	AMAG6	B13a	/MAGRQ	B13c	GND
A14a	DMAG3	A14c	GND	B14a	GND	B14c	/DMACK2
A15a	GND	A15c	AMAG7	B15a	/MAGAK	B15c	GND
A16a	DMAG4	A16c	GND	B16a	GND	B16c	/DMACK3
A17a	GND	A17c	AMAG8	B17a	/WAIT	B17c	GND
A18a	DMAG5	A18c	GND	B18a	GND	B18c	/TC
A19a	GND	A19c	AMAG9	B19a	/RESET	B19c	GND
A20a	DMAG6	A20c	GND	B20a	GND	B20c	—
A21a	GND	A21c	AMAG10	B21a	/CEAS	B21c	GND
A22a	DMAG7	A22c	GND	B22a	GND	B22c	—
A23a	GND	A23c	AMAG11	B23a	/INTRQ	B23c	GND
A24a	AMAG0	A24c	GND	B24a	GND	B24c	—
A25a	GND	A25c	AMAG12	B25a	/INTAK	B25c	GND
A26a	AMAG1	A26c	GND	B26a	GND	B26c	—
A27a	GND	A27c	AMAG13	B27a	PCI	B27c	GND
A28a	AMAG2	A28c	GND	B28a	GND	B28c	/NMI
A29a	GND	A29c	AMAG14	B29a	PCO	B29c	GND
A30a	AMAG3	A30c	GND	B30a	GND	B30c	GND
A31a	GND	A31c	AMAG15	B31a	GND	B31c	GND
A32a	AMAG4	A32c	GND	B32a	GND	B32c	GND

Dăm în continuare descrierea semnalelor din componența magistralei de sistem:

+5V	Alimentarea sistemului cu tensiune +5Vcc.
+12V	Alimentarea sistemului cu tensiune +12Vcc.
-5V	Alimentarea sistemului cu tensiune -5Vcc.
-12V	Alimentarea sistemului cu tensiune -12Vcc.
GND	Masa sistemului („0” logic).
DMAG0 ÷ 7	Magistrala de date. Intrări/ieșiri trei-stări active pe „1”.
AMAG0 ÷ 15	Magistrala de adrese. Ieșiri trei-stări active pe „1”. Asigură adresarea unui spațiu de memorie de maximum 64 Kocteti și a echipamentelor de I/E. De asemenea se poate utiliza pentru generarea adreselor de reimprospătare la memoria dinamică.
/MREQ	Semnale de comandă (ieșiri trei-stări) echivalente cu \overline{MREQ} , \overline{IORQ} , \overline{RD} , \overline{WR} , $\overline{M1}$, \overline{RFSH} ale microprocesorului Z80 (vezi § 1.1.3.3.).
/IORQ	
/RD	
/WR	
/M1	
/RFSH	
/MAGRQ	

Semnal utilizat pentru a solicita modului unitate centrală al sistemului magistralele de date, adrese și comenzi. Echivalent cu \overline{BUSRQ} (vezi § 1.1.3.4).

/MAGAK	Semnal de achitare a cererii de magistrală echivalent cu $\overline{BUSA\bar{K}}$ (vezi § 1.1.3.4).
/WAIT	Semnal activ pe „0” utilizat pentru a indica unității centrale starea de așteptare, WAIT. Echivalent cu \overline{WAIT} (vezi § 1.1.3.4).
/RESET	Semnal activ pe „0” utilizat pentru inițializarea sistemului.
/CEAS	Ceasul microprocesorului de pe modulul unitate centrală al sistemului.
/INTRQ	Cerere de întrerupere; semnal activ pe „0” echivalent cu \overline{INT} (§ 1.1.3.4).
/INTAK	Achitare-întrerupere, activ pe „0”, echivalent cu $\overline{IORQ} + \overline{M1}$ (§ 1.1.3.4).
PCI, PCO	Semnale utilizate pentru conectarea în lanț a modulelor sistemului. Active pe „1”, echivalente cu IEI, IEO (§ 1.2.2.3).
/DMARQ0 ÷ 3	Semnale active pe „0” utilizate pentru a solicita unui circuit pentru comanda DMA (de exemplu 8257) un ciclu de acces direct (§ 2.5.1).
/DMACK0 ÷ 3	Semnale active pe „0” indicând achitarea unei cereri DMA (§ 2.5.1).
/TC	Semnal activ pe „0” indicând ultimul ciclu DMA (§ 2.5.1).
/NMI	Cerere de întrerupere nemascăbilă. Semnal activ pe „0” echivalent cu \overline{NMI} (§ 1.1.3.4).

3.2. MODULUL UNITATE CENTRALĂ

Modulul *unitate centrală*, UC, a cărui schemă se dă în figurile 3.3, 3.4, 3.5, conține microprocesorul UC-Z80, circuitele de ceas, inițializare, întrerupere-panou, un circuit SIO-Z80 împreună cu un circuit CTC-Z80 pentru generarea frecvențelor de teletransmisie, *buffer*-ele pentru conectare la magistrala sistemului.

Circuitul de ceas este alcătuit dintr-un oscilator cu cuarț, a cărui frecvență este aleasă pentru a se obține după divizare cu doi și, apoi, cu ajutorul CTC-ului, frecvențe de teletransmisie cât mai apropiate de cele dorite (vezi tabelul 3.2), precum și un circuit de comandă specific realizat cu ajutorul unui tranzistor de comutație, aici 2N2907. Acest circuit de comandă, deși mărește prețul de cost, asigură funcționarea microprocesorului la frecvența de ceas maximă specificată de catalog, în cazul nostru 2,5 MHz, prin micșorarea frontului crescător al semnalului Φ . Pentru aplicații mici, care nu impun o funcționare a microprocesorului la frecvența maximă, intrarea de ceas poate fi comandată cu o poartă TTL având o rezistență de 330 Ω conectată la +5V. Fronturile pozitive ale ceasului cresc în acest caz la 60–80 ns, în funcție și de încărcarea liniei, ceea ce, evident, va conduce la micșorarea frecvenței maxime de lucru a sistemului.

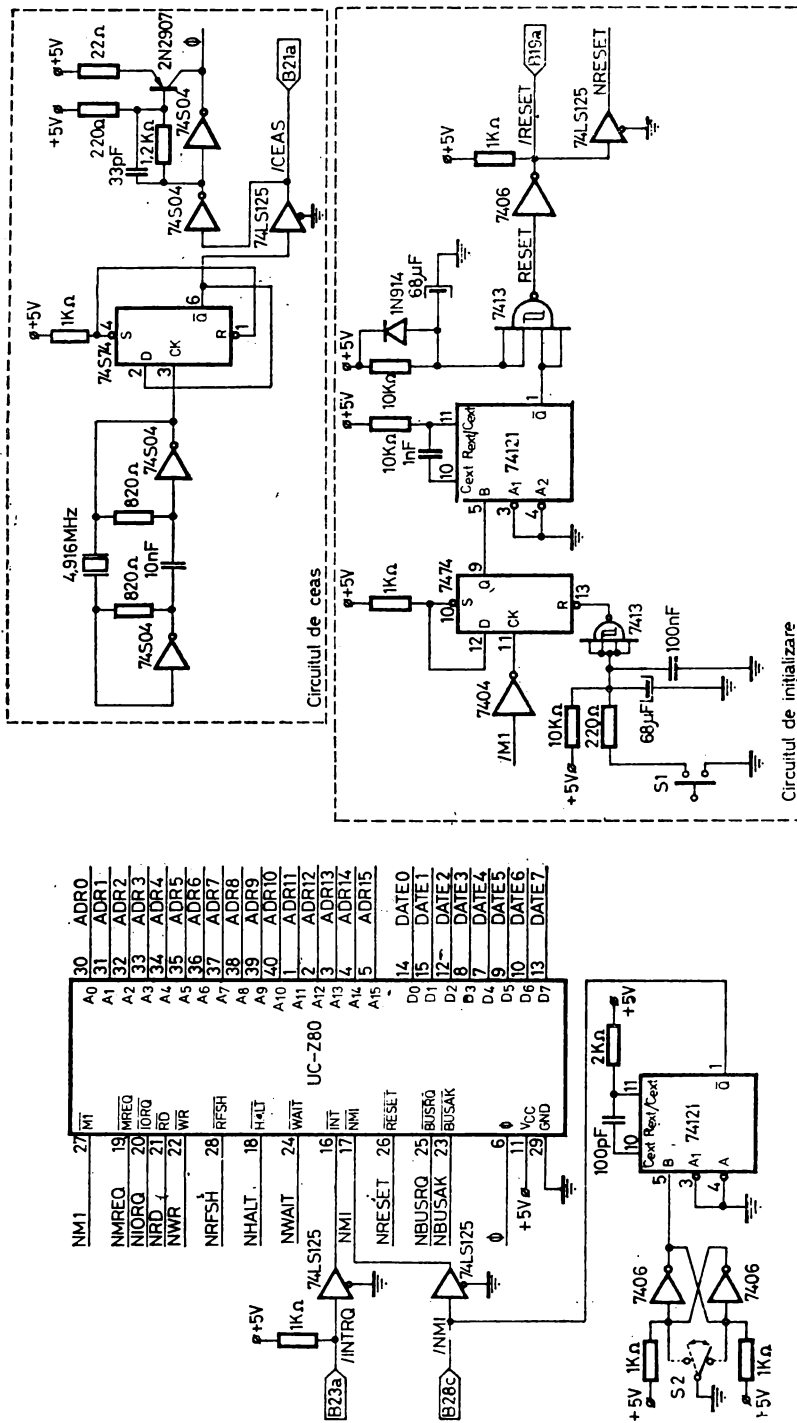

Fig. 3.3. Modulul UC. UC-Z80, initializare, ceas, intrerupere-panon

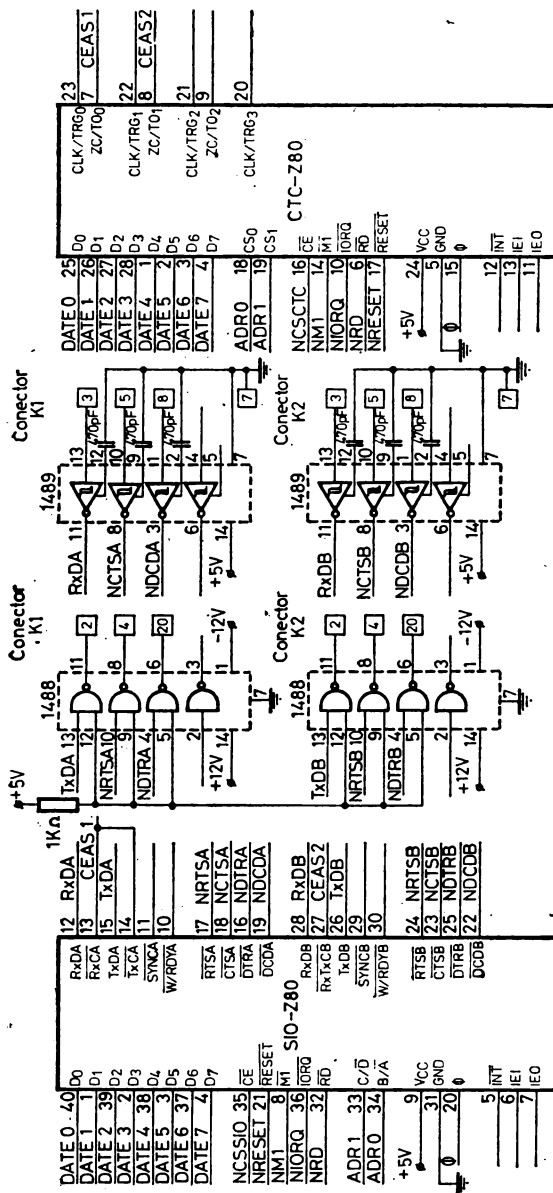

Fig. 3.4. Modulul UC. SIO-Z80, CTC-Z80, interfețe RS.232C

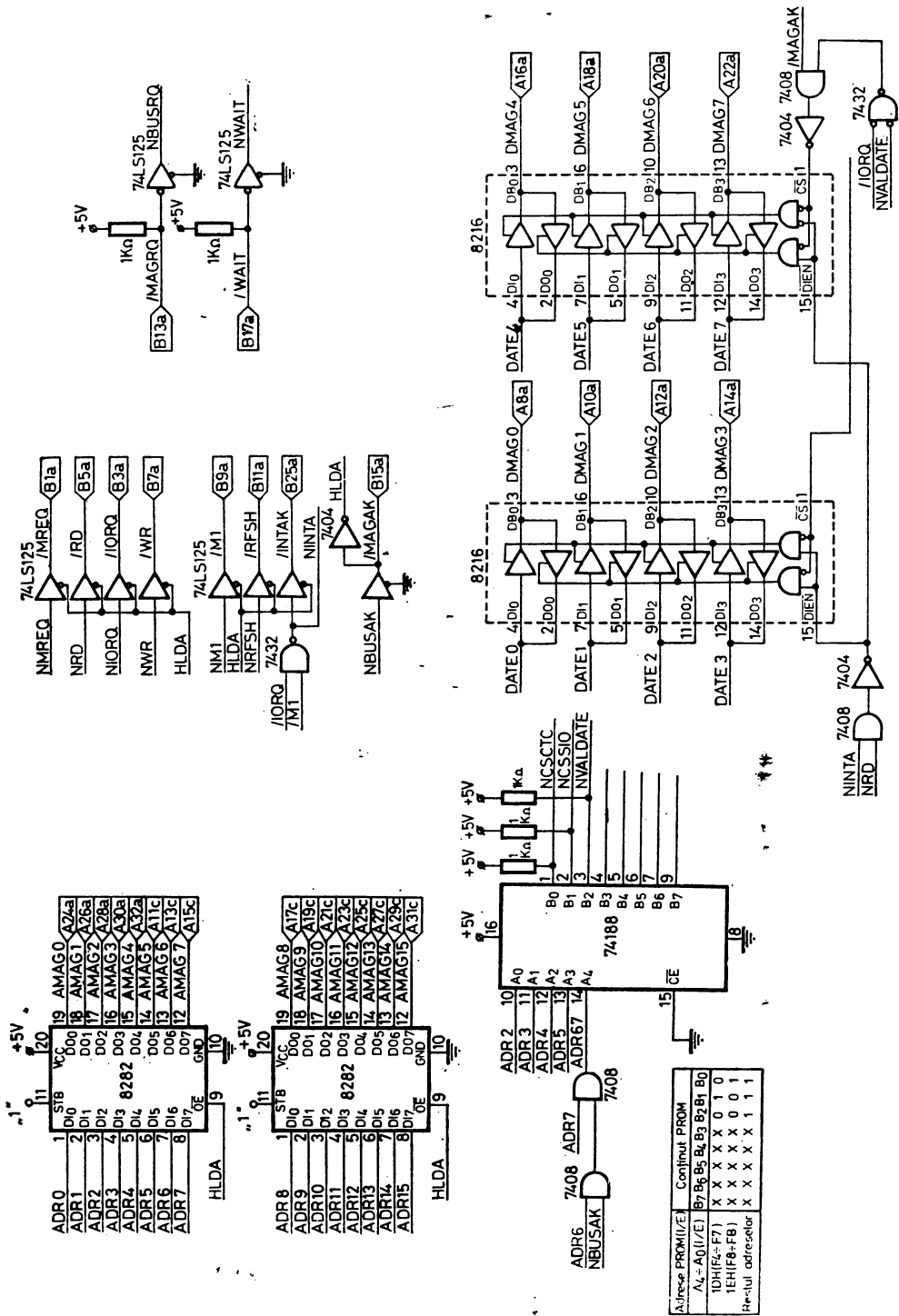

Fig. 3-5, Modulul UC. Selecției, *buffer*-e de magistrală

Circuitul de inițializare realizează funcțiile de inițializare la punerea sub tensiune sau de la panou prin intermediul comutatorului S1. Așa cum am arătat în § 1.1.4, semnalul de inițializare a microprocesorului, NRESET, trebuie să fie activ cel puțin trei stări T. De asemenea, dacă sistemul are memorie dinamică este necesar, pentru a nu perturba conținutul acestei memorii, ca semnalul NRESET să fie sincronizat cu $\overline{M1}$, $/M1$ în figura 3.3, ceea ce inhibă acțiuni necontrolate la memorie datorită generării incorecte a lui NMREQ (vezi § 3.3 și figura 3.11). Totodată durata impulsului de inițializare nu trebuie să depășească 1 ms pentru a nu se pierde conținutul memoriei dinamice prin suspendarea reîmprospătării.

Întreruperea de la panou, generată la acționarea comutatorului S2, este memorată de un *latch* ce declanșează un monostabil inițiind un impuls scurt, de aproximativ 150 ns, la intrarea $\overline{NM1}$ a microprocesorului. Acest impuls, memorat și el, la rîndul lui, în interiorul microprocesorului, va conduce la trecerea acestuia într-un ciclu de achitare a întreruperii nemascabile (vezi § 1.1.4.).

Legătura cu exteriorul a modului UC se face prin intermediul a două conecitoare de tip RK 25 (fabricate de CONECT) montate pe panou, asigurînd două interfețe seriale RS 232-C (vezi § 1.4.1). Comanda acestor interfețe se face cu ajutorul circuitului SIO-Z80, frecvențele de teletransmisie fiind generate cu CTC-Z80. Constantele încărcate în CTC în funcție de frecvența aleasă sînt date în tabelul 3.2. Selecția celor două circuite se face cu semnalele NCSTC și NCSSIO, decodificate cu o memorie PROM din adresele $ADR2 \div ADR6$ conform tabelului din figura 3.5. Același PROM generează și semnalul NVALDATE utilizat pentru deselectarea *buffer*-elor de pe magistrala de date, în cazul operațiilor de I/E efectuate cu SIO sau CTC din modulul UC. *Buffer*-ele mai sînt deselectate și în transferurile DMA, cu $/MAGAK$ activ. Direcția se comandă cu semnalele NINTA și NRD: citire spre interiorul modului în cazul cînd unul din aceste semnale devine activ,

TABEL 3.2. Generarea frecvențelor de teletransmisie cu CTC-Z80

Frecvență teletransmisie (in baud)	Frecvența dorită a ceasului generat de CTC [Hz]	Constantă CTC	Frecvența ceasului generat de CTC cu Φ de 2,458 MHz [Hz]	Eroare
110	1 760	1 392	1 766	+0,34%
300	4 800	512	4 801	+0,02%
600	9 600	256	9 602	+0,02%
1 200	19 200	128	19 203	+0,02%
2 400	38 400	64	38 406	+0,02%
4 800	76 800	32	76 813	+0,02%
9 600	153 600	16	153 625	+0,02%

3.3. MODULUL MEMORIE

Schema modulului de memorie al microcalculatorului prezentat se dă în figura 3.6. Modulul conține două circuite EPROM și maximum 64 Kocteți de memorie RAM dinamică organizată în patru rînduri de cite 8 capsule de $16K \times 1$ biți, de tipul 4116. Cele două EPROM-uri conțin un program de încărcare a conținutului lor în memoria RAM, programul MONITOR și programele de tratare a întreruperilor de disc flexibil. La punerea sub tensiune, după inițializare, bistabilul START se poziționează pe „1” validînd citirea de la adresa 0000H a memoriilor EPROM și scrierea lor în memoria RAM. După transcrierea programelor din EPROM în RAM, se dă controlul unui program de testare a stării discului în funcție de care se va trece în MONITOR sau se va încărca sistemul de operare. Totodată saltul la programul de testare, aflat în a doua jumătate a spațiului de memorie, va forța bistabilul START pe „0”, invalidînd memoriile EPROM, permițînd în același timp și citirea din RAM. Astfel sistemul poate avea de fapt la dispoziție maximum 60K RAM, 4 K fiind ocupați cu conținutul celor două EPROM-uri. Organizarea memoriei sistemului precum și detaliile de punere în funcțiune a lui se vor da în § 3.5.3.

Pentru reîmprospătarea memoriilor dinamice se cunosc două soluții, [6]: una sincronă în care generarea semnalului \overline{CAS} se face cu ajutorul unui bistabil și alta asincronă, ce utilizează o linie de întîrziere. În figura 3.6 se dă o variantă a primei metode.

După cum am menționat, UC-Z80, are avantajul, față de alte microprocesoare pe 8 biți, de a permite atașarea ușoară a memoriilor dinamice. Semnalele de comandă asociate operațiilor cu memoria dinamică, citire, scriere sau reîmprospătare, sînt \overline{MREQ} , \overline{RD} , \overline{WR} și \overline{RFSH} . Semnificația acestor semnale a fost dată în § 1.1.3. În figurile 3.7, 3.8, 3.9 reluăm diagramele de timp care se referă la aceste semnale de comandă, precizînd întîrzierile și relațiile dintre ele. Perioada ceasului, $t_c = 406$ ns, corespunde frecvenței cuarțului de 4,916 MHz. Timpii de acces la memorie impuși pentru o funcționare corectă în cazul unui ciclu de extragere și al unui ciclu de citire-memorie se pot calcula cu relațiile:

$$t_{\text{acces cod-op}} = 3 \cdot \frac{t_c}{2} - t_{DL\overline{\Phi}(MR)} - t_{S\Phi(D)} \quad (3.1)$$

$$t_{\text{acces citire}} = 4 \cdot \frac{t_c}{2} - t_{DL\overline{\Phi}(MR)} - t_{S\overline{\Phi}(D)} \quad (3.2)$$

Cu $t_c = 406$ ns, $t_{DL\overline{\Phi}(MR)} = \max 100$ ns, $t_{S\Phi(D)} = \min 50$ ns și $t_{S\overline{\Phi}(D)} = \min 60$ ns rezultă:

$$t_{\text{acces cod-op}} = 459 \text{ ns}$$

$$t_{\text{acces citire}} = 652 \text{ ns.}$$

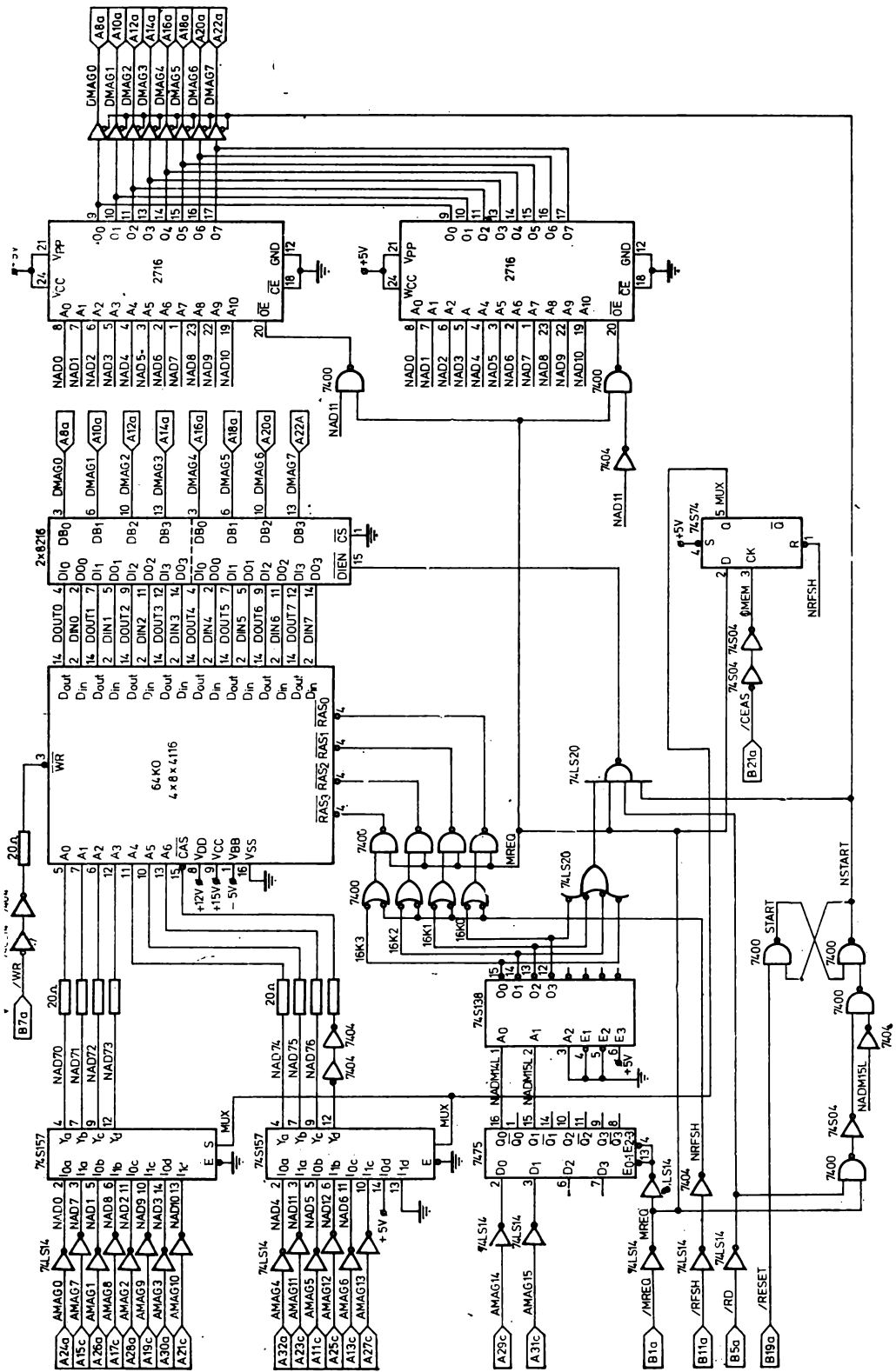

Fig. 3.6. Schema modului de memorie

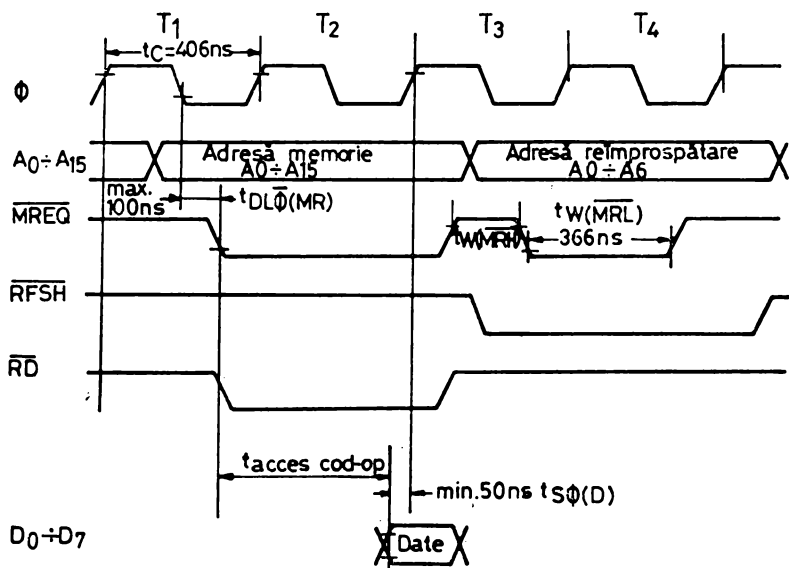

Fig. 3.7. Diagrama de timp a ciclului de extragere UC-Z80

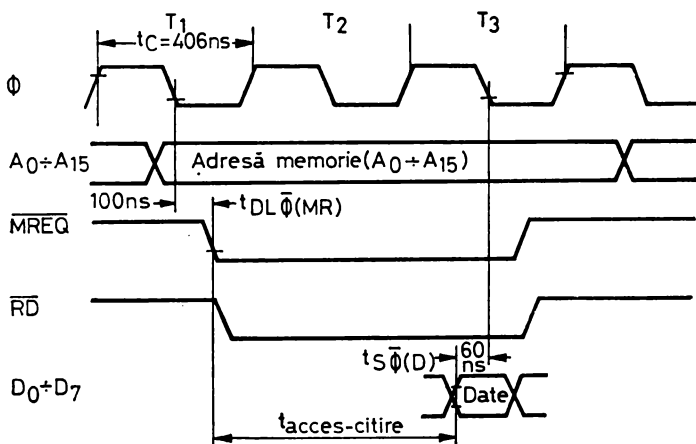

Fig. 3.8. Diagrama de timp a ciclului de citire UC-Z80

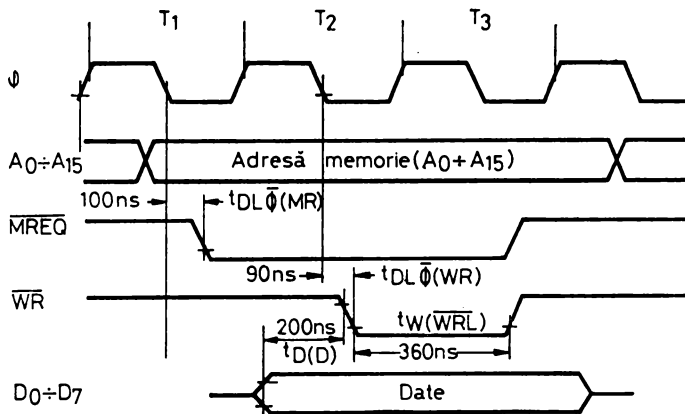

Fig. 3.9. Diagrama de timp a ciclului de scriere UC-Z80

Microprocesorul nu asigură validitatea magistralei de adrese la sfârșitul unui ciclu de extragere, pe timpul cît $\overline{\text{MREQ}}$ este activ. Din această cauză pot apărea probleme la RAM-ul dinamic datorită decodificării adreselor la generarea semnalelor $\overline{\text{RAS}}$. Rezolvarea este „înghețarea” adreselor pe durata cît $\overline{\text{MREQ}}$ e activ (figura 3.10) cu ajutorul unui circuit de tip *latch*. În soluția prezentată aceasta se face cu un circuit 7475 pentru biții mai semnificativi de adresă, AMAG14 și AMAG15, a căror decodificare servește la generarea unuia din semnalele $\overline{\text{RAS}}_{3-0}$.

În figura 3.11 se prezintă cronograma semnalelor de comandă la memoria dinamică în cazul cel mai defavorabil al unui ciclu de extragere, cînd $\overline{\text{MREQ}}$ este activ mai puțin timp decît în cazul unui ciclu de citire. Rezultă un timp de *set-up* al datelor la microprocesor de minimum 70 ns (timpul ⑥ în figura 3.11), suficient pentru o bună funcționare a sistemului (minimum 50 ns conform figurii 3.7).

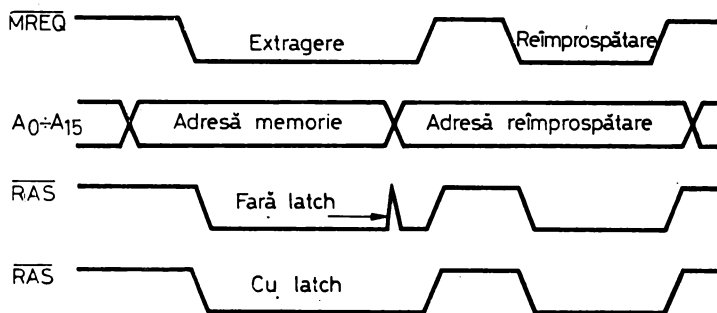

Fig. 3.10. Necesitatea utilizării unui *latch* pentru biții de adresă

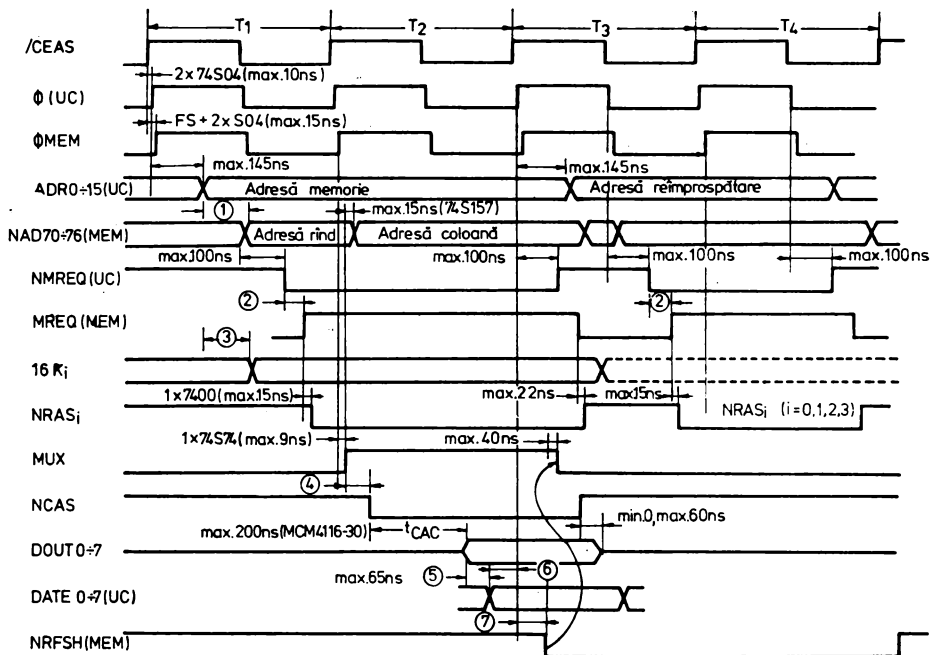

Fig. 3.11. Diagrama de timp a semnalelor de comandă la memoria dinamică în cazul unui ciclu de extragere

Notă: FS = fund de sertar

$$\textcircled{1} = \max(8282 + FS + 74LS14 + 74S157) = 30\text{ns} + 5\text{ns} + 22\text{ns} + 7\text{ns} = 64\text{ns}$$

$$\textcircled{2} = \max(74LS125 + FS + 74LS14) = 18\text{ns} + 5\text{ns} + 22\text{ns} = 45\text{ns}$$

$$\textcircled{3} = \max(8282 + FS + 74LS14 + 7475 + 74LS138) = 30\text{ns} + 5\text{ns} + 22\text{ns} + 30\text{ns} + 12\text{ns} = 99\text{ns}$$

$$\textcircled{4} = \max(74S157 + 2 \times 7404) = 15\text{ns} + 22\text{ns} + 15\text{ns} = 52\text{ns}$$

tipic $(74S157 + 2 \times 27404) = 7,4\text{ns} + 2 \times 7\text{ns} \cong 22\text{ns}$

$$\textcircled{5} = \max(8216 + FS + 8216) = 30\text{ns} + 5\text{ns} + 30\text{ns} = 65\text{ns}$$

$$\textcircled{6} = \text{timpul de set-up al datelor} = t_c - \max(t_{\Phi(UC)/\Phi MEM} + t_{\Phi MEM/MUX} + \textcircled{3} + t_{CAC} + \textcircled{5}) = 406\text{ns} - (10\text{ns} + 9\text{ns} + 52\text{ns} + 200\text{ns} + 65\text{ns}) = 70\text{ns}$$

$$\textcircled{7} = \max(74LS125 + FS + 74LS14 + 7404) = 18\text{ns} + 5\text{ns} + 22\text{ns} + 15\text{ns} = 60\text{ns}$$

Rezistențele de $20\ \Omega$ (între $20\ \Omega$ și $33\ \Omega$), utilizate ca terminatori-serie pentru liniile de adresă, $\overline{\text{CAS}}$ și $\overline{\text{WR}}$, sînt necesare pentru minimizarea supra-creșterilor negative ale fronturilor căzătoare.

Soluția cu linia de întirziere generează semnalul de comutare a multiplexoarelor și apoi semnalul $\overline{\text{CAS}}$ cu întirzierile tipice de 65 ns și 110 ns , ajustabile funcție și de schema efectiv implementată, cu ajutorul unei linii de întirziere, ca în figura 3.12.

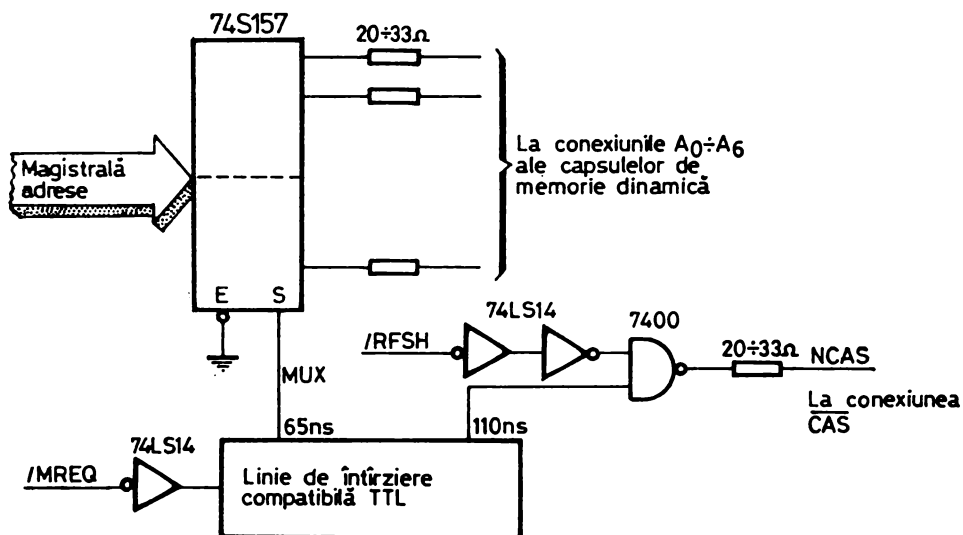

Fig. 3.12. Utilizarea unei linii de întârziere pentru generarea semnalelor MUX și $\overline{\text{CAS}}$

3.4. MODULE DE CUPLARE A DISCULUI FLEXIBIL

3.4.1. CUPLOR DE DISC FLEXIBIL CU LSI 8271

3.4.1.1. PREZENTAREA CIRCUITELOR

Subsistemul de disc flexibil SSDF este compus dintr-o unitate duală de disc flexibil UDF și un cuplor de disc flexibil CDF, alcătuit, la rândul său, din circuite de dialog cu magistrala microcalculatorului, CDM, și circuite specifice pentru formatul în care sînt înregistrate informațiile pe suportul magnetic, FRM. Acesta din urmă este construit, într-o primă variantă, în jurul circuitului LSI 8271, prezentat la § 2.3. Circuitele CDM și funcționarea lor sub comanda unui sistem de operare, SO, specifică prelucrării datelor cu disc flexibil, sînt prezentate la § 3.4.4.

FRM, conform schemei din figura 3.13, se realizează relativ simplu, fiindcă majoritatea funcțiilor complexe, specifice interfeței cu echipamentul periferic, sînt îndeplinite de 8271. Pentru conectarea UDF nu mai rămîn de adăugat decît circuitele de separare pentru comenzi, care sînt simple inversoare 7406, cu colector-in-gol, circuitul 8282, de separare, pentru stări și circuitul de generare a ferestrei de date, NDATAW. Comenzile de deplasare a carului se monitorizează prin conexiunile SEEK/STEP, DIRECTION și $\overline{\text{COUNT/OPI}}$. Pentru cazul nostru, în care se trimit impulsuri de comandă pas cu pas, se folosesc numai comenzile SEEK/STEP și DIRECTION, cu frecvența pașilor programată în comanda de specificare (§ 3.4.1.2.1). Figura 2.10 a prezintă această variantă, aleasă prin programarea unei frecvențe nenule a impulsurilor STEP. Dacă s-ar alege frecvență nulă, s-ar trimite o

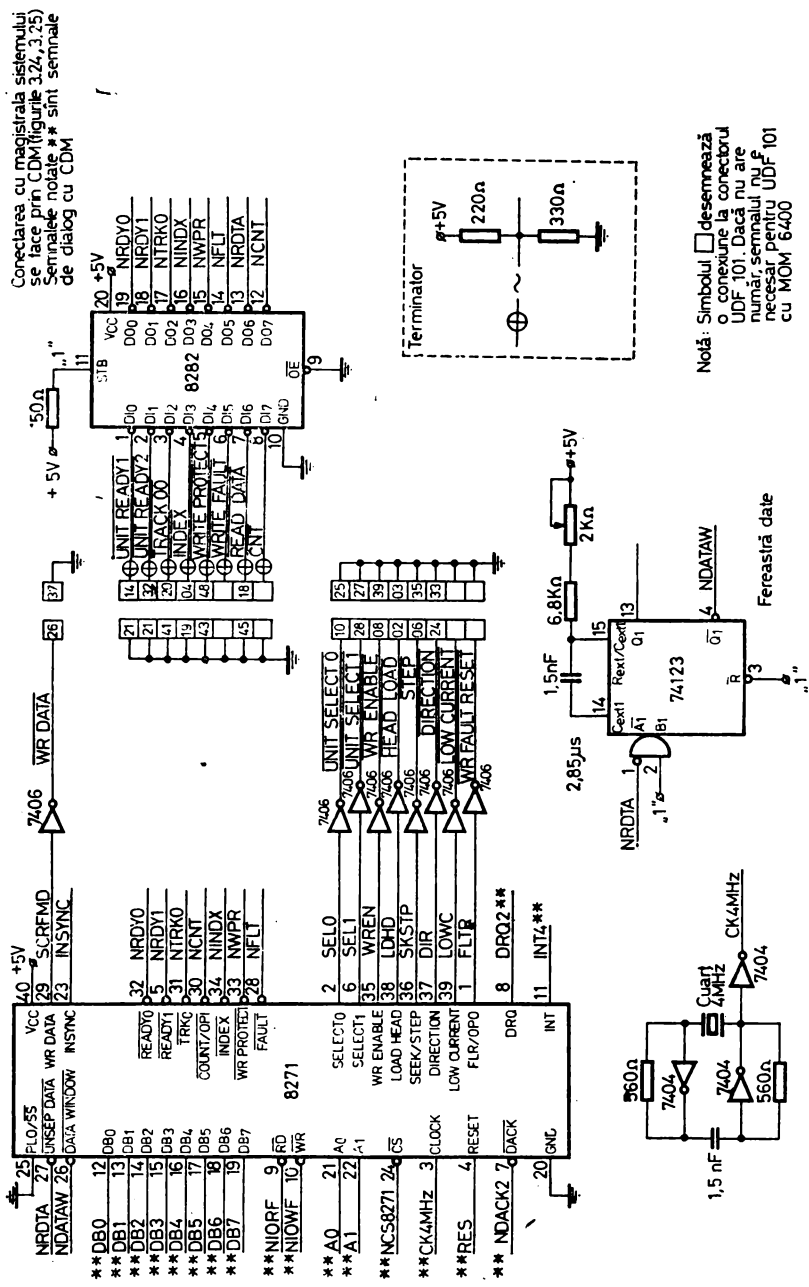

Fig. 3.13. Cuplor de disc flexibil cu 8271

comandă continuă de SEEK/STEP, iar UDF ar efectua deplasarea fără oprire, furnizând la conexiunea $\overline{\text{COUNT/OPI}}$ cite un impuls pentru fiecare pistă depășită; 8271 ar număra aceste impulsuri și ar încheia comanda SEEK/STEP după ultimul impuls, ca în figura 2.9. Pentru UDF 101 construit cu MOM 6400, se folosește prima variantă.

Comanda scrierii, $\overline{\text{WR ENABLE}}$, durează tot intervalul în care se furnizează impulsuri de scriere pe linia $\overline{\text{WR DATA}}$, ca în figura 2.8c. Dacă se dorește înscrierea unui sector de date, se citesc blocurile de identificare, BI, pînă la găsirea celui căutat, urmînd ca operația propriu-zisă de scriere să se facă în locul sectorului existent, cu variațiile de poziționare inerente, date de instabilitatea vitezei de rotație. Semnalul $\overline{\text{WR ENABLE}}$ va fi activ numai pe durata corespunzătoare trecerii acestui sector prin fața capului de înregistrare. Dacă se dorește efectuarea unei operații de formatare, care presupune modificarea întregii piste, semnalul $\overline{\text{WR ENABLE}}$ va fi emis între fronturile anterioare ale unor două impulsuri INDEX succesive. Între momentul opririi carului în mișcarea de căutare a pistei și lansarea comenzii de scriere trebuie respectat intervalul de timp HST pentru stabilizarea poziției capului magnetic (vezi figura 2.10 b). Același lucru între momentul încărcării capului și lansarea scrierii, cînd trebuie lăsat intervalul HLT de stabilizare a oscilațiilor capului magnetic, cauzate de impactul cu suprafața dischetei (vezi figura 2.10c). HST și HLT se programează în comanda de specificare, în funcție de caracteristicile UDF.

Semnalul de scriere $\overline{\text{WR DATA}}$ corespunde formatului FM (§ 2.2.1), cu celulă-bit de 4 μs , în care simbolul de la început este prezent întotdeauna, pentru sincronizare, iar simbolul din centru apare la înregistrarea informației „1”. Dacă se înregistrează „0” impulsul central lipsește. Pentru minidisc duratele se dublează, celula ajungînd la 8 μs . Semnalul citit, transmis pe interfața UDF, corespunde semnalului scris, cu aceleași durate. Evident acest semnal, $\overline{\text{UNSEP DATA}}$, are variații în timp, datorate modificărilor produse de viteza de rotație, de interferența intersimbol, de alunecarea magnetică etc. Din această cauză, circuitul 8271 are nevoie să primească, pe lîngă semnalul cules de pe capul magnetic amplificat și format, $\overline{\text{UNSEP DATA}}$, un alt semnal, derivat din acesta, care să corespundă localizării impulsurilor de informație. Dacă se folosește opțiunea cu monostabil, cu conexiunea externă PLO/ $\overline{\text{SS}}$ la masă, figura 2.7b, se generează $\overline{\text{DATA WINDOW}}$ la ieșirea Q a circuitului 74123. Elementele pasive ale monostabilului redeclanșabil se aleg pentru o durată care să depășească impulsul de date din centrul celulei-bit. Acesta va fi eliminat din șirul $\overline{\text{UNSEP DATA}}$, obținîndu-se semnalul de sincronizare dorit. La aplicarea soluției cu buclă cu calare pe fază, PLL, conexiunea PLO/ $\overline{\text{SS}}$ la „1”, ca în figura 2.7a, circuitele exterioare generează un semnal de sincronizare mediat pe secvența precedentă, pentru fiecare celulă-bit. Avantajul utilizării unei PLL derivă din factorul de umplere constant al celulei-bit, indiferent de variațiile de viteză ale dischetei și din toleranța la lipsa accidentală a impulsurilor de sincronizare, care pot fi refăcute din șirul de impulsuri anterioare. O variantă de circuit PLL, cu amplificator operațional $\mu\text{A}741$ în comparatorul de fază și cu oscilator comandat în tensiune 74S124 se va prezenta în § 3.4.2.

Pentru adaptarea la magistrala microcalculatorului, modulul are prevăzute două circuite 8216 pentru amplificarea atacului liniilor $\overline{DMA}0\div 7$ și amplificatoare de separare pentru liniile \overline{RD} , \overline{WR} , \overline{IORQ} și \overline{RESET} , figura 3.23. Oscilatorul cu cuarț de 4 MHz figura 3.13 se face cu inversoarele 7404 ca amplificatoare într-o schemă clasică. Selecția circuitului 8271, este generată dintr-un circuit FPLA, din schema CDM ce va fi prezentată la § 3.4.4. Ecuația logică pentru NCS8271 va fi:

$$NCS8271 = (F0 + F1 + F2) \cdot \overline{NIORQ} \cdot NAEN \cdot NRES$$

unde F0, F1, F2, corespund mintermilor cu combinațiile liniilor $\overline{AM}0\div 7$ pentru decodificarea selecției, în notație hexazecimală.

3.4.1.2. PROGRAMAREA LSI 8271 (Anexa A)

3.4.1.2.1. Inițializarea

Rutina de inițializare, I8271, respectă, în mare, organigrama din figura 2.15. Subrutina RESET, prima apelată, trimite impulsul de inițializare software în registrul RRES. Prin succesiunea operațiilor de înscriere - citire a registrului special de mod, se testează prezența pe magistrală a modulului CDF. Microcalculatorul este înștiințat dacă 8271 există sau nu în configurație, în funcție de coincidența octetului înscris cu cel citit. Operația de înscriere în registrul de mod, pe de altă parte, informează 8271 asupra prezenței circuitului DMA pe magistrală și asupra variantei constructive de UDF, cu unul sau două cărucioare. În exemplul dat, transferurile se fac cu DMA iar UDF duală este formată din două unități separate, având prin urmare două cărucioare (în registrul de mod se inscrie 0C0H). Următoarea subrutină stabilește vectorii de întrerupere, pregătind modul de lucru al CDM, expus în § 3.4.4. În continuare, subrutina SPECF programează 8271 cu parametrii corespunzători caracteristicilor UDF conectate. În cazul nostru, comanda de specificare va avea parametrii pentru MOM 6400, cu $SRT = 4$ ms, $HST = 20$ ms, $NROT = 6$ rotații, $HLT = 45$ ms. Operația de specificare se încheie după faza de comandă, FC, și nu necesită faze de execuție FE sau rezultat, FR. După înscrierea numerelor a două piste defecte (0FFH la inițializare), se trece la recalibrarea și testarea stării READY a fiecărei UDF. Recalibrarea se realizează prin operație de căutare a pistei 0, iar starea liniei READY se află prin ordin de testare a stării UDF (cod 02CH), trimis de două ori pentru fiecare unitate. Repetarea este necesară pentru anularea memorării NOT READY, în urma inițializării 8271. Ordinul de citire stare UDF, ca și cel de citire a registrelor speciale, permite trecerea imediată din FC în FR, fără lansare de întrerupere, IT. Ordinul de specificare, ca și cel de înscriere a registrelor speciale, nu cere nici FR, execuția sa încheindu-se după faza FC. Operația de inițializare se consideră încheiată după actualizarea indicatorului cu stările READY/NOT READY ale UDF, pentru informarea microcalculatorului asupra configurației SSDF.

3.4.1.2.2. Programarea 8271 pentru execuția unei operații curente (cod < 02CH)

După un dialog, justificat în § 3.4.4., în vederea interacțiunii cu sistemul de operare, programul ajunge în faza în care operația ce va fi executată de 8271 este cunoscută (căutare, scriere, citire, formatare). Pentru operațiile care presupun transfer de date, se calculează întâi numărul de transferuri DMA necesare, în funcție de numărul de sectoare cerut, după care se programează circuitul 8257, în prealabil inițializat, cu adresa, numărul de octeți și sensul transferului. Se lucrează pe canalul 2, în varianta cu STOP pe *Terminal Count*, TC (cod 44H în registrul de comandă DMA).

Codul specific al operației este completat cu adresa UDF și trimis la 8271, dacă acesta nu este ocupat cu o operație în curs (test BSY, poziția 7 în RS). Testându-se apoi și poziția 5 în RS — RP plin — se furnizează ulterior și parametri referitori la transfer. Subrutina COM trimite codul comenzii în RC, COMP trimite codul comenzii și un parametru, iar COMPP trimite codul comenzii și doi parametri. Parametri suplimentari se pot trimite separat, cu subrutina BP. După acceptarea ultimului parametru, faza FC se încheie și microprocesorul trece în HALT. Se așteaptă apariția unei întreruperi, care semnalează încheierea FE, normală sau anormală. Apariția întreruperii trece 8271 în FR, iar programul de tratare a întreruperii preia rezultatul, cu tipul și codul erorii, dacă aceasta a apărut. După revenirea în programul întrerupt, care a conținut instrucțiunea HALT, se reactualizează indicatorii de stare UDF pentru informarea microprocesorului asupra unor eventuale schimbări. Aceasta se realizează printr-o nouă interogare a UDF-urilor cu cite o comandă de citire stare.

3.4.1.2.3. Tratarea întreruperii lansate de 8271 (subrutina I82714)

Faza de rezultat, FR, este parcursă în rutina de tratare a întreruperii lansate de 8271. Rutina face, în plus, conversie de cod a erorii pentru codul specific al sistemului de operare, SO. Analizându-se, pe rând, din octetul rezultat, mai întâi tipul și apoi codul erorii, se obține o adresă în tabelul de 16 octeți în coduri, pe care le acceptă SO. Fiecare octet va avea semnificațiile de mai jos:

Octeți 0 ÷ 3, cod 00; fără eroare (operația SCAN nu este implementată).

Octet 4, cod 03; eroare de sincronizare, în care lipsește un impuls de „ceas“ (se aplică numai în afara mărcilor așteptate la intervale validate de INSYNC). Operația s-a încheiat imediat, cu lansarea întreruperii.

Octet 5, cod 10H; eroare de ritm, în cazul în care DMA-ul nu conlucrează în timp util cu 8271. Operația este terminată imediat, cu lansarea de întrerupere.

Octet 6, cod 0AH; eroare CRC pe BI, cind nu s-a găsit nici un BI cu CRC corect pentru numărul de sector cerut. Transferul nu a avut loc.

Octet 7, cod 02; eroare CRC pe sector, caz în care sectorul a fost identificat printr-un BI corespunzător, marca de sector a fost localizată și s-au transferat datele din sector, dar la verificarea CRC octeții de la sfârșit nu corespund cu cei deduși din conținutul sectorului. Transferul în memorie a avut loc, dar datele transferate trebuie considerate incorecte.

Octet 8, cod 80H; unitatea adresată în stare NOT READY, avînd drept cauză: UDF neconectată, UDF nealimentată, dischetă neîncărcată cu ușa închisă, UDF a trecut de la ultima operație prin starea NOT READY chiar dacă unitatea este pregătită în momentul prezentării noii comenzi. Starea NOT READY este memorată în 8271, de unde este ștersă numai după trimiterea unei comenzi de citire a stării UDF.

Octet 9, cod 20H; se intenționează scriere pe o dischetă protejată. Operația de scriere nu se mai produce, atît din cauză că UDF nu o permite, dar și pentru că 8271 nu o va mai lansa spre unitate.

Octet 10, cod 04; eroare la recalibrare, cînd, după retragerea căruciorului cu pînă la 255 pași, nu s-a activat semnalul $\overline{\text{TRACK 00}}$.

Octet 11, cod 40H; eroare la scriere, cînd UDF a semnalat $\overline{\text{WRITE FAULT}}$. În lipsa sa de pe interfață, semnalul trebuie menținut inactiv.

Octeții 12 ÷ 15, cod 0FH; lipsă a sectorului căutat, cînd 8271 nu a reușit să identifice sectorul cerut și au trecut două impulsuri $\overline{\text{INDEX}}$. Se poate lansa și dacă numărul de pistă nu s-a verificat la citirea BI. În acest din urmă caz, 8271 încearcă automat să găsească sectorul cerut, pe încă două piste adiacente interioare.

3.4.2. CUPLOR DE DISC FLEXIBIL CU LSI 8272

3.4.2.1. PREZENTAREA CIRCUITELOR

Circuitul LSI 8272, echivalent cu $\mu\text{PD 765}$, oferă, față de circuitul LSI 8271, avantajul esențial de a lucra în două moduri de înregistrare — densitate simplă (FM) sau densitate dublă (MFM). Cînd lucrează în densitate simplă, organizarea informației este compatibilă cu cea oferită de 8271, în standard IBM 3740, ISO 5654. Dacă densitatea este dublă, informația devine conformă unui standard acceptat internațional, ISO 7065, respectînd caracteristicile din echipamentul IBM System 34. Pentru dischetele standard de 8 inch, celula-bit de 4 μs la modul FM, se reduce la 2 μs în densitate dublă, mod MFM, fără schimbarea densității maxime de înregistrare a tranzițiilor, care vor rămîne în continuare depărtate la cel puțin 2 μs . Dacă la FM duratele între tranziții sînt de 2 μs și 4 μs , corespunzătoare înregistrărilor succesive de simboluri de informație „1”, respectiv „0”, la MFM există intervale de 2 μs , 3 μs și 4 μs , în funcție de secvența de cod. Mărimea densității de înregistrare impune rezolvarea unor probleme de sincronizare. Dacă la densitate simplă, FM, fiecare celulă asigură sincronizarea printr-un simbol de „ceas” plasat între simbolurile ce poartă informația de înregistrat, la densitate dublă, MFM, unele simboluri de „ceas” se elimină din secvența de cod și poziția lor probabilă trebuie dedusă din pozițiile tranzițiilor precedente. Circuitul care rezolvă sincronizarea în MFM este o buclă cu calare pe fază, PLL, și se include în modulul CDF cu 8272. Circuitul PLL, utilizat și în densitate simplă, contribuie la micșorarea numărului erorilor de lectură, în comparație cu varianta de cuplor cu LSI 8271 fără PLL. Pe de altă parte, celula de bit micșorată va mări în funcție de context, valoarea alunecării relative a poziției reale a tranziției față de poziția sa teoretică, astfel că se impune, în densitate dublă, aplicarea procedurii de *precompensare* în scriere, în vederea aducerii interferenței inter-

simbol în limite tolerabile. 8272 furnizează semnale de control pentru alegerea valorii și sensului precompensării, dar sînt necesare circuite suplimentare, figura 3.15, pentru a realiza generarea secvențelor, decalate cu intervalul de precompensare. Modulul de CDF cu 8272 include, ca și modulul precedent, circuitele de dialog cu magistrala microcalculatorului, CDM, ce vor fi prezentate la § 3.4.4, circuitele de generare a întreruperilor și circuitele de dialog DMA.

FRM cu 8272, CDM și UDF duală formează un SSDF de capacitate dublă față de cel prezentat la § 3.4.1, ajungînd la 1 Moctet. În plus, 8272 oferă posibilitatea lucrului cu 4 UDF, astfel că un SSDF cu două unități duale ajunge la 2 Mocteți pentru un singur controlor, pe dischete cu o singură față.

Vom descrie, în continuare, structura FRM cu 8272, conectat la 4 UDF cu interfață tip UDF 101 (figurile 3.14 ÷ 3.16). În afara circuitelor de precompensare, figura 3.15, și bucla PLL, figura 3.16, sînt necesare circuite pentru transferul semnalelor de comandă și stare ale interfeței cu UDF, oscilatorul cu cuarț și generatorul semnalului de sincronizare a scrierii, WCK.

Interfața cu UDF impune decodificarea selectării, UNIT SELECT 0 ÷ 3, multiplexarea semnalelor UNIT READY 0 ÷ 3, transmiterea, dacă este cazul, a semnalelor HEAD LOAD 0 ÷ 3 și rezolvarea decodificării comenzilor/stărilor ce se transmit multiplexat, conform schemei din figura 3.14.

Un circuit demultiplexor dual 1 la 4, tip 74155, distribuie, la UDF aleasă conform codului US0, US1, furnizat de 8272, comanda de „selectat”, întotdeauna activă prin fixarea intrării de date 1C la „1” ca și comanda de „încărcare cap”, prin aplicarea la intrarea 2C a semnalului HDL, inversat. Întotdeauna, una și numai una dintre cele 4 UDF va fi selectată de unul dintre semnalele UNIT SELECT 0 ÷ 3, conform codării US0, US1. Semnalul HDL, amplificat și inversat, se transmite, pentru UDF 101, pe linia HEAD LOAD, care ajunge, la toate cele 4 UDF conectate în lanț, *daisy chain*. Schema prevede și conectarea UDF cu unități tip CDC 9401, care au linii separate pentru comanda de încărcare a capului. Pentru această variantă sînt prevăzute semnalele HEAD LOAD 0 ÷ 3.

Un multiplexor 4 la 1, tip 74153, alege, conform codului de selecție US0, US1, unul dintre semnalele UNIT READY 0 ÷ 3, pentru a fi prezentat pe linia RDY la intrarea 8272. 8272 selectează pe rînd toate cele 4 UDF și monitorizează lansarea întreruperii IT la o schimbare pe oricare dintre liniile UNIT READY 0 ÷ 3.

Multiplexarea și demultiplexarea în exteriorul 8272 se aplică și la semnalele de comandă și stare la care se pot separa două faze de funcționare distincte. Faza de deplasare a carului — SEEK — nu interferă în timp cu faza de transfer de date — WR, astfel că se pot separa două seturi de semnale, în funcție de conexiunea externă a 8272, RW/SEEK. Comenzile STEP, DIRECTION și stările TWO SIDED, TRACK 00 se aleg în faza SEEK, iar comenzile FAULT RESET, LOW CURRENT și stările WRITE PROTECT, WRITE FAULT se aleg în faza RW. Multiplexarea/demultiplexarea se implementează cu amplificatoare avînd ieșiri *tri-state*, tip 74125, comandate de linia RW/SEEK (figura 3.14). Comenzile se emit pe interfața cu UDF prin amplifica-

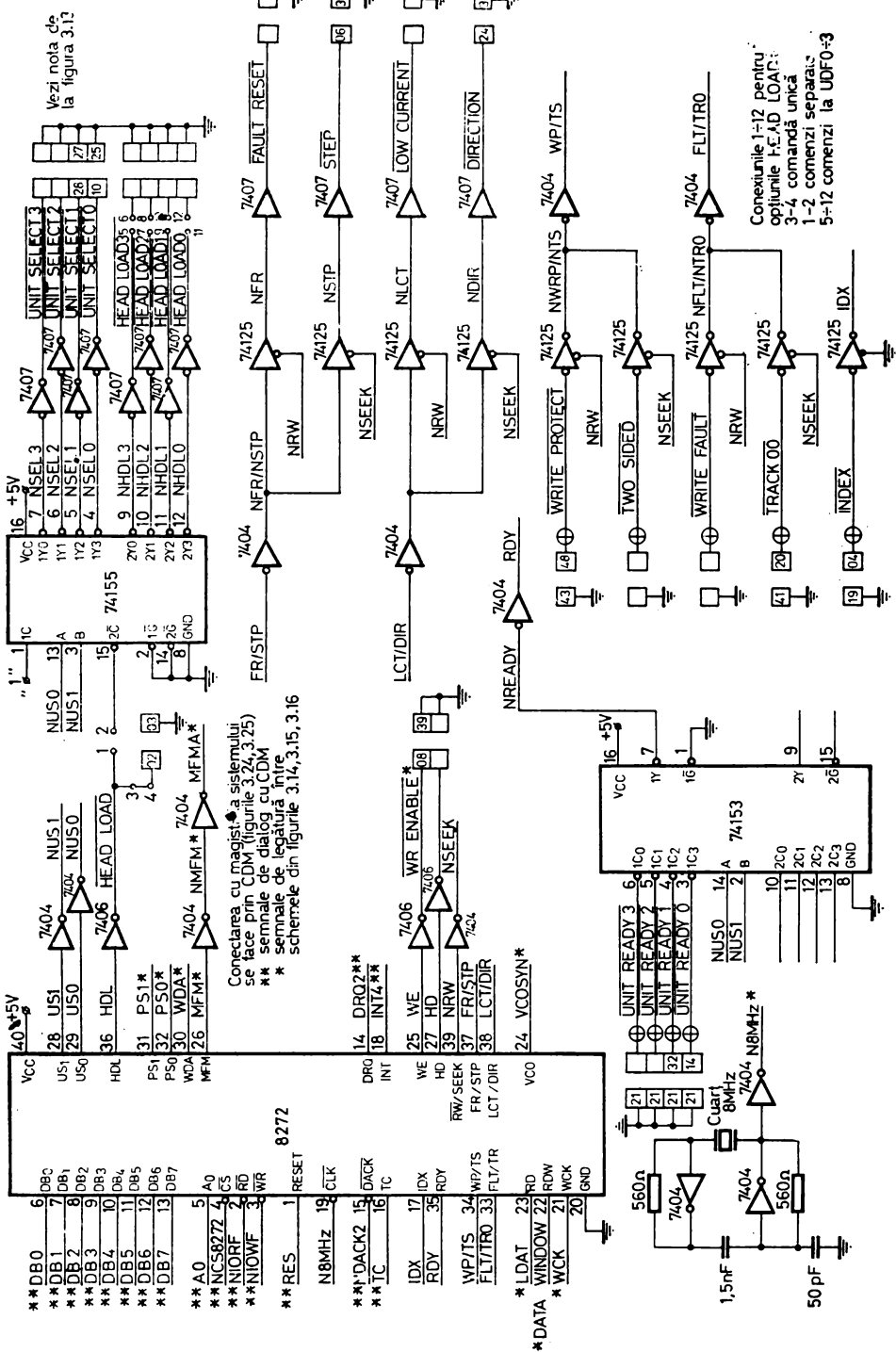

Fig. 3.14. Cuplul de disc flexibil cu 8272, oscilator, interfața cu UDF (comenzi/stări).

toare cu colector-în-gol neinvertoare, pentru ca starea *tri-state* să mențină comanda inactivă la schimbări pe linia $\overline{RW/SEEK}$.

Alte semnale ale interfeței UDF, care se transmit separat, sînt \overline{INDEX} , care ajunge la 8272 ca IDX , WE , care ajunge la interfața UDF, ca $\overline{WR ENABLE}$ și HD , util pentru UDF cu 2 capete magnetice, cu posibilitatea de a utiliza ambele fețe ale dischetei (caz în care 4 UDF oferă o memorie externă de 4 Mocteți).

Pentru dialogul cu circuitul DMA 8257, prezent în CDM, 8272 are prevăzute conexiunile externe DRQ , \overline{DACK} și TC , prin care se emit cererile de magistrală, se primesc validările pentru fiecare transfer și, dacă este cazul, notificarea sfîrșitului de secvență. Transferurile se fac pe canalul 2 al circuitului DMA.

Transferurile de date, atît pentru scriere, cît și pentru citire cer rezolvarea unor probleme specifice toleranțelor mai reduse cu care se lucrează în densitate dublă.

La scriere, figura 3.15, se generează semnalul WCK , conform frecvenței de transfer, se prelucrează semnalul de scriere WDA , și se transmite pe linia $\overline{WR DATA}$ secvența cu precompensare prin decalajul pozițiilor de înscriere a tranzițiilor pe suportul magnetic. Un generator cu cuarț de 8 MHz și un divisor de frecvență realizat cu numărătorul sincron 74193 furnizează semnalele de sincronizare de 8 MHz, 4 MHz, 2 MHz, 1 MHz și 500 kHz. Pentru densitate

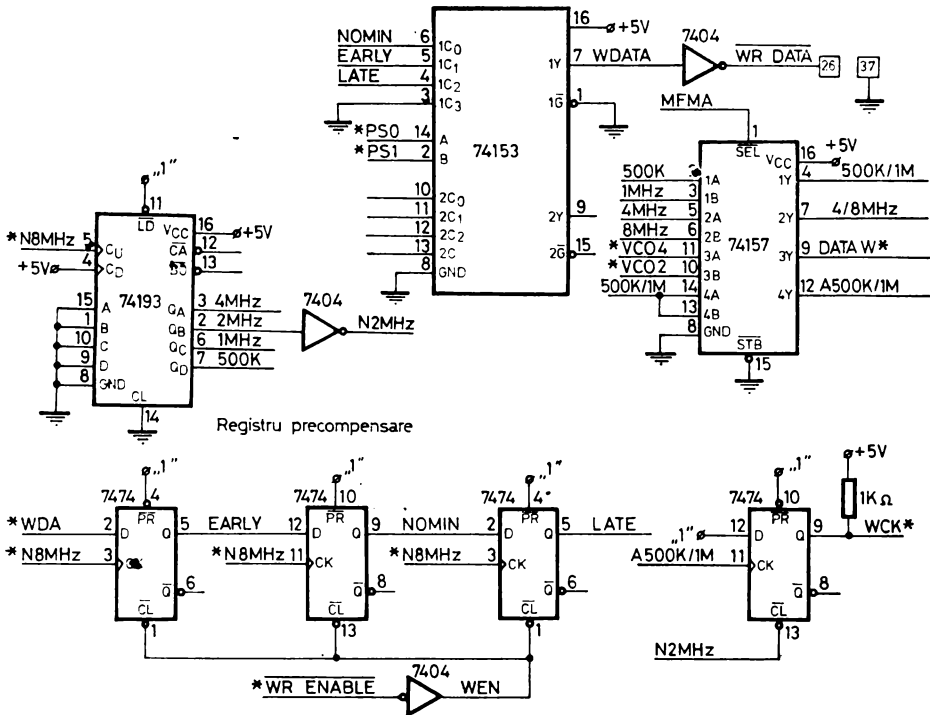

Fig. 3.15. Cuplor de disc flexibil cu 8272. Scriere, precompensare

simplă WCK va primi impulsuri de lățime 250 ns, distanțate la 2 μ s. Pentru densitate dublă, același tip de impulsuri vor fi distanțate la 1 μ s. Lățimea este dată de perioada semnalului N2MHz, aplicat la rețetul unui bistabil 7474, care are drept ceas un semnal cu o frecvență ce stabilește distanța între impulsuri (500 kHz/1 MHz pentru FM/MFM). Circuitul 74157 cu 4 multiplexoare 2 la 1, selectează semnalul de frecvență cerută și întârzie frontul activ pentru a fi scos din zona în care N2MHz rețetează bistabilul 7474.

Conexiunea WDA a 8272 furnizează secvența simbolurilor de cod FM sau MFM, având pozițiile tranzițiilor stabilite la distanțe de 2/4 μ s în FM și 2/3/4 μ s în MFM. Un registru de decalaj realizat cu 7474, figura 3.15, generează secvențele EARLY, NOMIN și LATE. Constanta de precompensare se recomandă 125 ns, pentru piste externe, respectiv 250 ns pentru piste interioare. Comutarea constantei se poate face cu semnalul LOW CURRENT, după cum acesta este demultiplexat din semnalul LCT/DIR al 8272. Un multiplexor de căi tip 74153, comandat de semnalele de cod ale precompensării PS0, PS1, distribuie simbolurile din secvențele EARLY, NOMIN sau LATE, pentru constituirea secvenței definitive a tranzițiilor ce se vor înscrie pe discul flexibil prin linia de interfață WR DATA. Registrul de decalaj este blocat în absența comenzii de scriere WRX ENABLE, când se interzic transferuri de impulsuri pe linia WR DATA. Durata impulsurilor este menținută la 250 ns.

La citire, semnalul READ DATA trebuie să ajungă la 8272 însoțit de semnalul DATA WINDOW, care să permită încadrarea impulsurilor de date între două margini. Stabilirea marginilor se face pe baza localizării unui număr de tranziții precedente și extrapolarea unei poziții medii pentru celula curentă, cu ajutorul unui circuit PLL.

Pentru modulul proiectat s-a ales o variantă de PLL, figura 3.16, cu oscilator comandat în tensiune, *Voltage Controlled Oscillator*, VCO, tip 74S124, și cu amplificator al erorii de fază cu filtru activ având în centru amplificatorul operațional β A741, cu punct de funcționare reglabil în vederea situării pe regiunea de maximă sensibilitate a VCO. Filtrul activ stabilește timpul de răspuns al buclei de reglare și intervalul de mediere. Detectorul de fază este clasic, cu două bistabile J-K în tandem. Secvența citită, de pe linia READ DATA, este formată cu un monostabil cu durată comutată de modul densitate simplă/dublă. Durata este reglată la 1 μ s pentru FM și 500 ns pentru MFM, modificând fie potențiometrul P1, fie P2, cu P1 fixat. VCO este acordat pe 2 MHz, iar un numărător cu 74193 divide frecvența la 1 MHz și 500 KHz pentru MFM și FM, selectată ca fereastră de date, DATA WINDOW, de același circuit 74157, folosit la scriere. Monostabilul LDAT transmite la 8272 secvența de cod pe conexiunea RD. Durata LDAT este minimum 100 ns, apărând ca un impuls localizat în centrul ferestrei generate de PLL. La început de sector, secvența înregistrată la formatare se continuă cu o secvență înscrisă în alte condiții, cu revenire la secvența de formatare după sfârșitul de sector. LSI 8272 permite evitarea zonelor cu sincronizare nesigură din regiunile de „rupere“ de la marginile unui sector înscris, semnalându-le la conexiunea exterioră VCO, utilizată pentru blocarea monostabilelor care preiau secvența READ DATA.

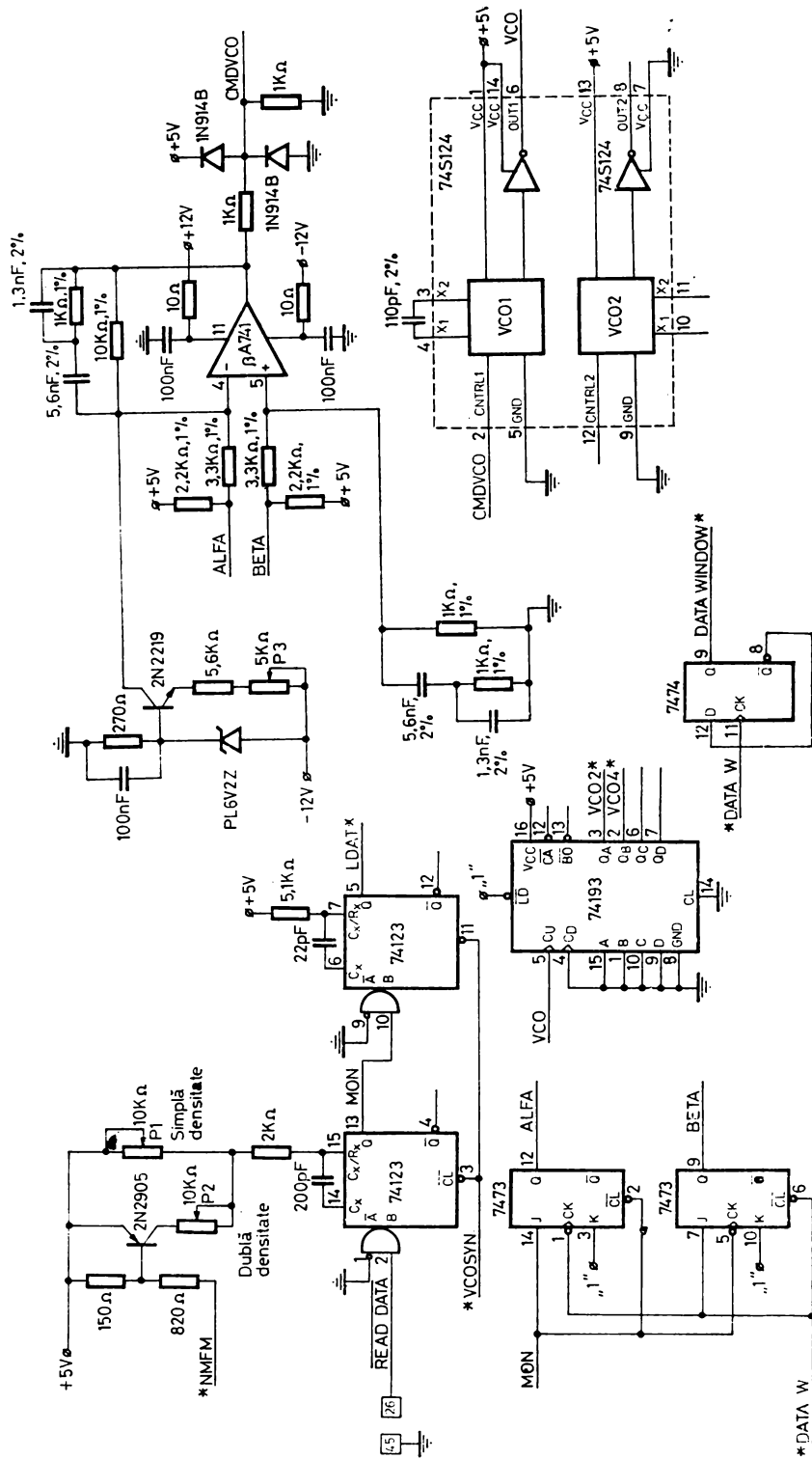

Fig. 3.16. Cușor de disc flexibil cu 8272. Citire, PLL.

3.4.2.2. PROGRAMAREA LSI 8272 (ANEXA B)

3.4.2.2.1. Inițializarea

După stabilirea tensiunilor de alimentare, microcalculatorul trebuie să se informeze asupra prezenței sau absenței de pe magistrală a modulului de cuplor de disc flexibil cu 8272. Dacă circuitul există, el trebuie să fie în stare de așteptare, *idle*, a unei comenzi și să emită RQM (poziția 7 în RS). Lansarea RQM este testată și memorată pentru ca sistemul de operare, SO, să fie informat asupra prezenței modulului. Dacă 8272 este prezent, inițializarea continuă cu stabilirea vectorilor de întrerupere, conform celor 3 programe specifice: execuție comandă, tratare întrerupere 8272 și inițializare a circuitelor CDM (vezi și § 3.4.4.2.).

Prima comandă trimisă spre 8272 este specificarea parametrilor UDF cu care se lucrează (cod 03). Constantele corespund caracteristicilor UDF cu MOM 6400, cu interval între impulsurile de STEP de 4 ms, timp de descărcare a capului de 20 ms, și de încărcare a capului, de 45 ms. Comanda de specificare nu cere continuarea cu fază de execuție sau de rezultat și se consideră încheiată după preluarea ultimului parametru al său.

Inițializarea continuă cu recalibrarea UDF din configurație, în vederea aducerii SSDF la o stare de referință. Urmează testul de READY/NOT READY pentru unitățile prezente și informarea SO asupra configurației SSDF. În acest scop se trimit, pe rând, comenzile de recalibrare (cod 07) și de sesizare a stării UDF (cod 04) pentru fiecare unitate. Prima comandă, deși eliberează 8272 imediat după FC, permițând recalibrare întreșesută (comandă paralelă), presupune trecerea într-o fază de execuție încheiată cu lansare de întrerupere.

Comanda de sesizare a stării UDF permite preluarea rezultatului, imediat după încheierea fazei de comandă. La această comandă 8272 nu mai emite IT de încheiere, astfel că starea READY/NOT READY este accesibilă și se poate converti în codul sistemului de operare. Odată cu actualizarea indicatorilor asupra stării UDF din SSDF, operația de inițializare se consideră încheiată.

3.4.2.2.2. Programarea 8272 pentru execuția unei operații

Sistemul de operare inițiază un dialog cu CDM, ce va fi prezentat în § 3.4.4.3, în urma căruia se ajunge ca SSDF să cunoască operația ce va fi executată de 8272 și adresa UDF la care se referă. Înainte de a începe dialogul cu 8272, se completează o zonă de memorie, RWTBL, cu al doilea octet al comenzii și cu ceilalți parametri, în ordinea trimiterii lor. Se calculează numărul de cicli DMA, în funcție de numărul de sectoare transferate, și se programează circuitul 8257 cu subrutina PRGDMA. Urmează faza FC a 8272, prin care 8272 primește efectiv ordinul cu parametrii stabiliți. Faza este implementată de subrutina CMDRDY și are două variante de funcționare, în funcție de un parametru din registrul C. Dacă $C \neq 0$, numărul de transferuri este stabilit de acest registru. Dacă $C = 0$, se transferă atîția octeți, pînă cînd 8272 nu-i mai acceptă, inversînd DIO. RQM stabilește momentele de preluare dinspre 8272. Primul transfer se face din registrul B (codul comenzii), iar ceilalți se preiau în ordine, din RWTBL.

După încheierea FC, 8272 trece în FE și lansează o întrerupere la încheierea, normală sau anormală, a execuției. După tratarea întreruperii, o zonă de memorie RWSTAB conține rezultatul care trebuie examinat și convertit în cod interpretabil de sistemul de operare. După FC, microprocesorul este trecut în HALT, din care poate ieși numai în urma apariției unei IT. Dacă IT se referă la operații în curs, se trece la faza finală a execuției, comunicarea rezultatului la SO în cod specific. Dacă IT a apărut din altă cauză (schimbare stare READY la alt UDF decît cel în lucru, încheiere operație „paralelă“ etc.), se reintră în HALT și se așteaptă IT corespunzătoare. Natura IT care a scos microprocesorul din HALT se examinează în locația INTFL, unde a fost codificată de subrutina MAININT inclusă în I82724.

3.4.2.2.3. Tratarea întreruperii lansate de 8272 (subrutina I82724)

Subrutina CMDRES implementează FR din organigrama de funcționare a 8272. Preluarea succesivă a octeților-rezultat și depunerea lor în tabelul RWSTAB se face continuu, sincronizat de RQM, pînă cînd DIO își schimbă sensul. CMDRES este inclusă în rutina MAININT, apelată în programul I82724, executat la achitarea fiecărei întreruperi lansate de 8272. MAININT, examinînd poziția 7, BSY, din RS, sesizează dacă întreruperea s-a generat dintr-o operație curentă sau a apărut intempestiv, la schimbarea stării READY a unei UDF sau la încheierea unei operații de căutare sau recalibrare (comenzi paralele). Cînd este necesară identificarea UDF care a lansat întreruperea, se impune execuția unei comenzi de sesizare a stării în întrerupere (cod 08) pentru ca rezultatul preluat să corespundă evenimentului ce a provocat IT. După preluarea rezultatului, cu rutina CMDRES, se identifică sursa IT, prin examinarea octetului ST-0 și se memorează în locația INTFL dacă IT se referă la operația în curs sau la ordinul de sesizare a sursei IT date suplimentar. Rutina principală I82724 achită întreruperea, intercalînd, în situația generării IT suplimentare, testări ale UDF pentru actualizarea codurilor spre sistemul de operare. În acest din urmă caz se apelează rutina DRAV, care include execuția unei comenzi de sesizare a stării UDF (cod 04).

3.4.3. CUPLOR DE DISC FLEXIBIL PENTRU ÎNREGISTRĂRI ÎN FORMAT PROGRAMABIL

Spre deosebire de modulele CDF prezentate anterior, în acest paragraf se prezintă o variantă a unui CDF constituit fără circuitele LSI 8271 sau LSI 8272 numită în continuare CDFU, CDF pentru înregistrări în format programabil, universal. Cu prețul unui volum mărit, modulul oferă în schimb o mai mare flexibilitate, acceptînd, pe lîngă formatele standard asigurate de circuitele LSI specializate, formate de înregistrare nestandard programabile de utilizator, în densități simplă sau dublă, dispunînd, în plus, și de anumite posibilități de sporire a densității de înregistrare.

Principiile de funcționare pe magistrala microcalculatorului pentru respectarea dialogului cerut de sistemul de operare, corespund variantelor de CDF prezentate anterior. Se adoptă aceeași metodă de simulare a unui cuplor inteligent printr-o schemă cu întreruperi. Se va insista, în continuare, numai

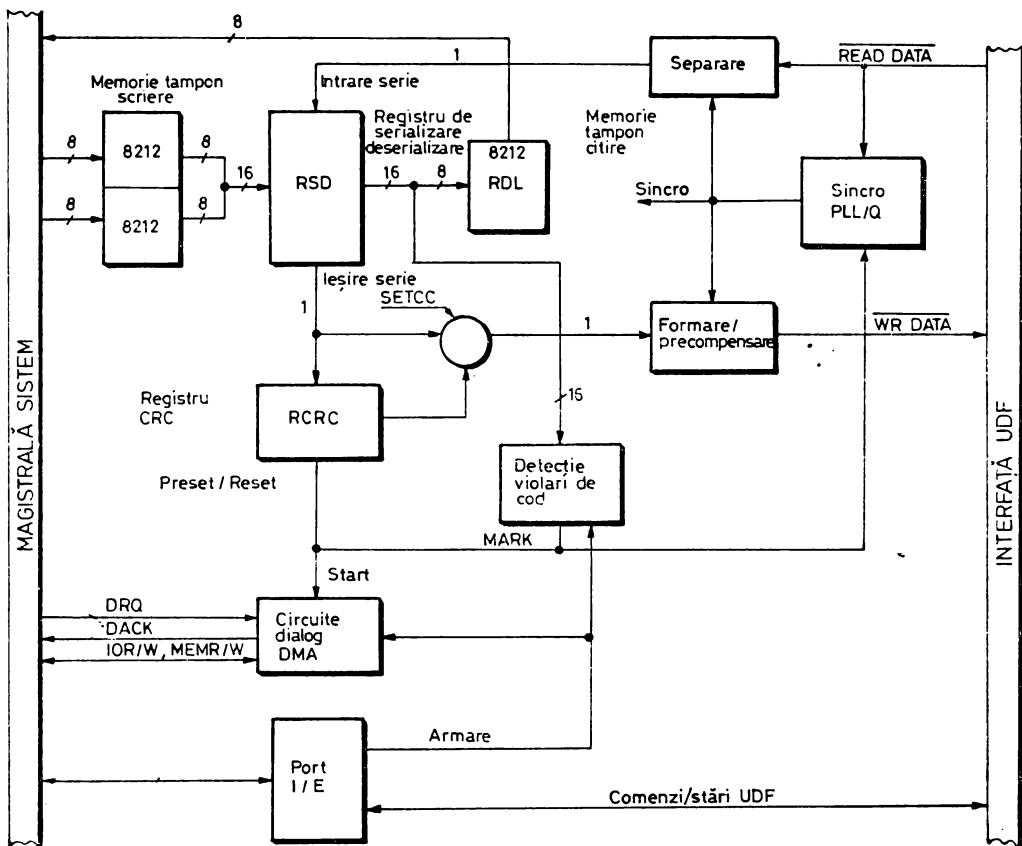

Fig. 3.17. Cuplor de disc flexibil pentru înregistrări în format programabil, CDFU. Schema bloc.

asupra funcțiilor legate de transferul cu UDF, adică asupra FRM din CDF programabil universal, CDFU. Schema bloc din figura 3.17, evidențiază componentele principale ale FRM: circuitele de comandă/stare UDF, canalul de scriere/citire, circuitele de generare/verificare CRC, de dialog DMA, de sincronizare și de inițializare.

3.4.3.1. CIRCUITELE DE COMENZI/STĂRI

Cele mai multe dintre semnalele interfeței cu UDF sînt direct accesibile printr-un port 8255, pentru realizarea condițiilor necesare transferului: selectarea, accesul la pistă, „încărcarea” capului, lansarea comenzilor specifice scrierii (dacă este cazul), sesizarea diferitelor condiții de lucru, ca în schema din figura 3.18. Toate aceste semnale nu au condiții critice de timp și pot fi manevrate prin instrucțiuni de I/E ale microprocesorului, cu durate de execuție de ordinul μ s.

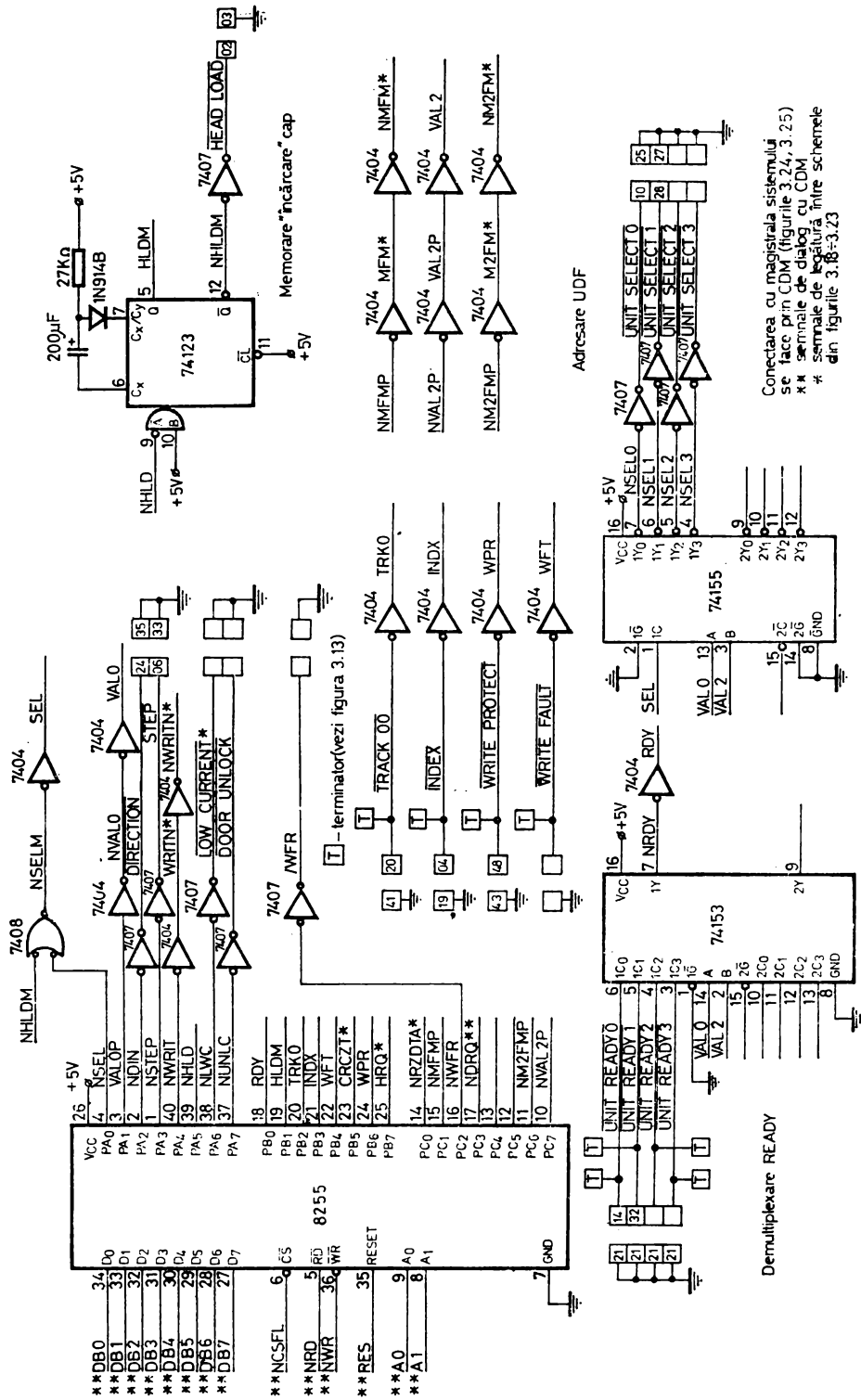

Fig. 3.18. CDFU. Interfața cu UDF (comenzi/stări).

Semnalul NSEL selectează UDF, ori de câte ori se dorește lucrul cu una dintre cele 4 unități, adresate prin decodificarea liniilor VAL0, VAL2. Comanda deplasării carului corespunde semnalelor NDIN și NSTEP. „Încărcarea“ capului se face cu semnalul NHLD, prelungit pe durata a încă 6 rotații ale discului, prin intercalarea monostabilului redeclanșabil HLDM. Păstrarea „încărcării“ capului UDF presupune și continuarea selectării, astfel că HLDM contribuie și la prelungirea SEL. Programul va trebui să țină cont de existența unui singur monostabil pentru toate unitățile și să prevadă reanclanșarea la schimbarea UDF în lucru. NWRIT validează scrierea, iar NLWC stabilește nivelul curentului de scriere, în funcție de numărul de pistă. NUNLC și NWFR blochează ușa și șterg condiția FAULT RESET memorată, la UDF cu aceste opțiuni. NMFMP stabilește modul de lucru în densitate simplă/dublă. Semnalele NDRQ și NRZDTA intervin în lanțul de citire/scriere și vor fi analizate în secțiunea următoare.

Circuitul 8255 primește, pe *port*-ul programat ca intrare, semnale ce se referă la starea UDF selectată. Se pot examina, prin program, semnalele de pe interfața cu UDF ca: READY, TRACK 00, INDEX, WRITE PROTECT și WRITE FAULT, dacă este cazul. În plus se poate examina starea de încărcare a capului, HLDM, pentru micșorarea timpului de acces. CRCZT și HRQ vor fi analizate la prezentarea canalului de scriere/citire. Semnalele trimise spre UDF folosesc amplificatori cu colector-în-gol, iar cele dinspre UDF au terminatoarele \overline{T} de adaptare din perechi de rezistențe de 220/330Ω, precum și inversoare de separare.

3.4.3.2. CANALUL DE CITIRE/SCRIERE

Transferul datelor între magistrala microcalculatorului și interfața UDF presupune rezolvarea problemelor de serializare/deserializare și codare/decodare a secvenței seriale.

Circuitele de serializare/deserializare includ un registru de deplasare, RSD, realizat cu 7495, cu intrare/ieșire serie/paralel pe 16 biți ca în schema din figura 3.19. În cazul scrierii, datele de înregistrat, DW0÷7, încărcate în prealabil prin ciclul DMA într-un *port* 8212, de 8 biți, se transferă în RSD pe intrările „paralel“ de ordin impar. Pe intrările „paralel“ de ordin par ale RSD se aduc informațiile cu privire la natura cu/fără violare de cod a fiecărei celule-bit, CW0÷7. Aceste informații au fost depuse în prealabil în alt *port* 8212, prin alți ciclul DMA, intercalați printre ciclul DMA de date. În cazul citirii, semnalul serial, în format de cod, intră în RSD pe intrarea serie, începând cu biții cei mai semnificativi. De la ieșirile „paralel“ de ordin impar ale RSD se culeg datele DR0÷7, octet cu octet, se depun într-un al treilea *port* 8212 și ajung, prin ciclul DMA, în memoria principală. RSD este decalat serial de semnalul TIME, cu câte un simbol de cod. În timpul scrierii, LODR (vezi și figura 3.23) încarcă RSD cu informațiile primite prin DMA. RSD livrează semnale și pentru circuitele de codare, figura 3.20. În timpul citirii, circuitul PLL, figura 3.16, prelucrează secvența READ DATA și furnizează informația serială prin semnalul DATIN, figura 3.23. La asamblarea unui octet, STBR eșantionează încărcarea conținutului RSD în *port*-ul 8212. TIME, DATIN, LODR și STBR sint furnizate de circuitele de sincronizare (schema din figura 3.23).

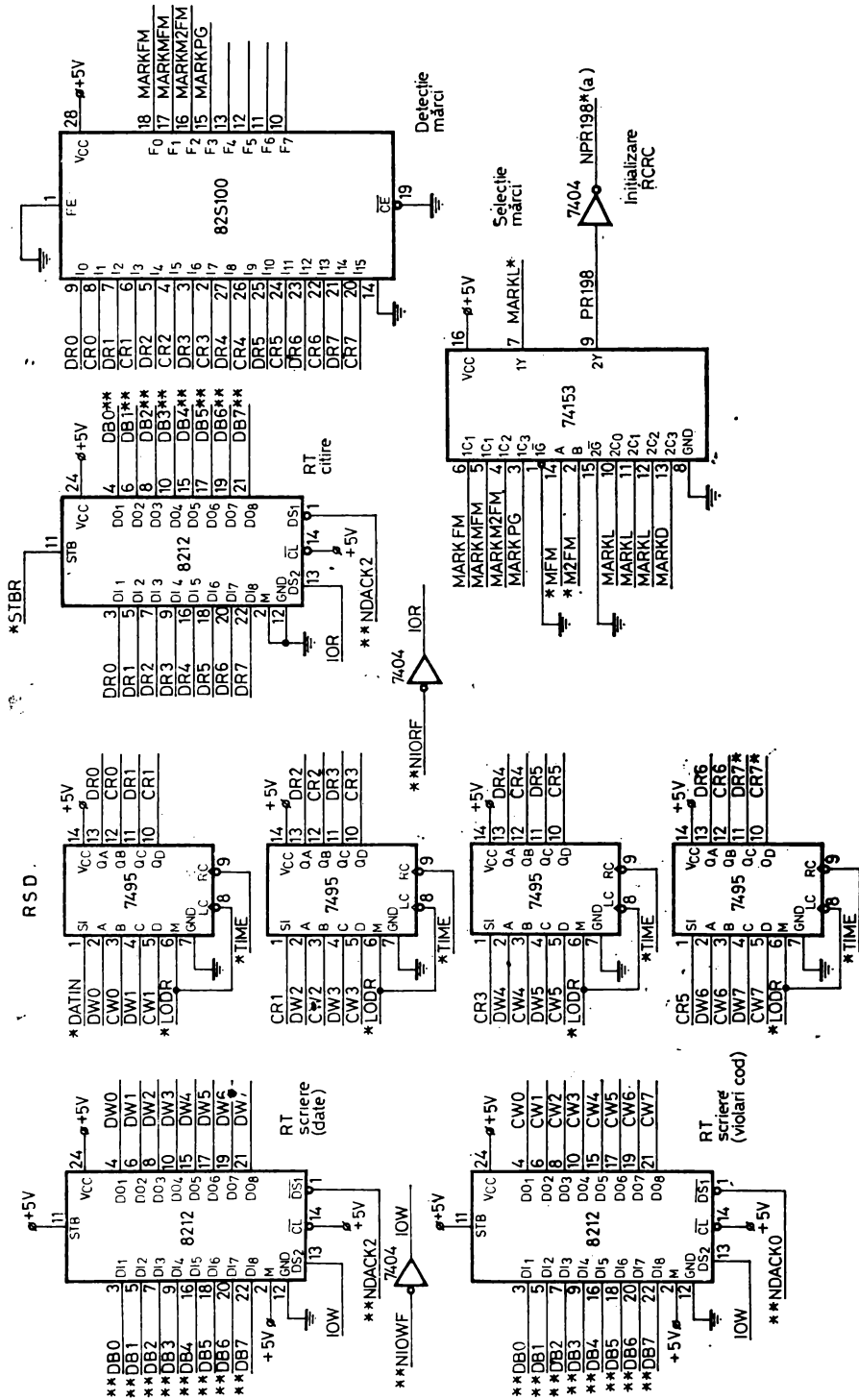

Fig 3.19. CDFU. Registrul de serializare/deserializare (RSD), registre tampon accesate prin DMA, detecție și selecție marcă, inițializare și selecție marcă (RCRC)

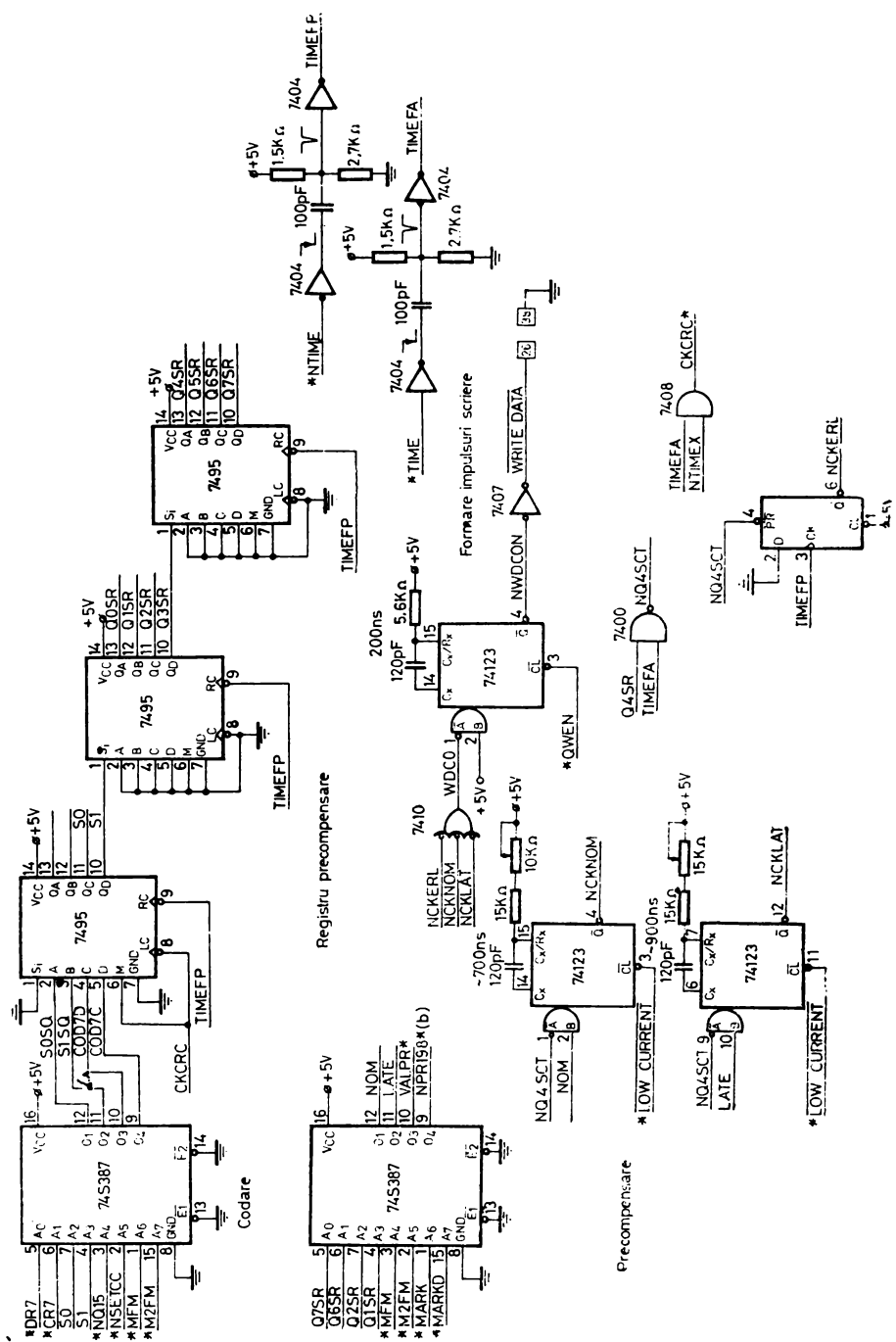

Fig. 3.20. Codare, precompensare, scriere

Pentru scriere, semnalele de la RSD, care reprezintă datele de înregistrat și starea de violare a secvenței, se codează în semnale care formează secvența în modul de înregistrare programat, care poate fi FM, MFM, M²FM, ca în schema din figura 3.20. În prezența violării de cod, celula-bit va avea configurația specială cerută pentru construirea mărcilor de bloc sau *header*. Starea curentă a secvenței de cod, necesară în procesul de codare, este furnizată de un numărător al simbolurilor de cod nule. Momentul de timp al înscrierii tranziției se poate modifica, dacă este cazul, în blocul de precompensare, în funcție de secvența anterioară și cea posterioară. Impulsul este, ulterior, format printr-un monostabil și trimis pe interfața cu UDF ca semnal WRITE DATA.

Înainte de codarea în modul de înregistrare ales, la informația utilă se adaugă octeții de verificare în mod ciclic detector de eroare CRC. Cei doi octeți sînt eliberați serial din registrul RCRC, figurile 3.21 și 3.22, la sfîrșitul blocului de date sau al *header*-ului, conform semnalului SETCC, figura 3.23, emis în urma recepționării sfîrșitului de transfer DMA prin semnalul TC. SETCC comută calea de date cu ieșirea din registru RCRC. Șirul obținut corespunde informațiilor ce se doresc a fi înregistrate pe suport. Transformarea în simboluri de cod se face cu logică programată, figura 3.20, pornind de la informația de codat, DR7, NQ15, codul ales, starea în care se află secvența de cod, S0, S1, și cerința să existe sau nu violarea de cod, CR7. Simbolurile de cod se încarcă în registrul de precompensare, cu decalaj serial. Fiecare „1” din secvență corespunde unei tranziții magnetice ce se va efectua în mediul de înregistrare. Secvența decalată pune la dispoziție informațiile pentru calculul alunecării magnetice datorate interferenței intersimbol, dependente de configurație și poate genera, printr-o logică programată, semnalele EARLY și NOM pentru precompensare. Deoarece alunecarea magnetică este determinată atît de secvența anterioară, *look-back sequence*, cit și de cea ulterioară, *look-ahead sequence*, este necesar, pentru stabilirea poziției tranziției corespunzătoare bitului Q4SR, să se ia în considerare pozițiile Q1 ÷ 7SR. Pentru că precompensarea este operativă numai la codurile cu limitări la lungimea minimă a șirului de zerouri succesive în secvență (MFM, M²FM), se pot elimina din analiză pozițiile adiacente, rămînînd numai Q1SR, Q2SR, Q6SR, Q7SR ca influențînd efectiv poziția simbolului de precompensat. Secvența precompensată corespunde unui șir de impulsuri WDCO, decalate sau nu cu circa $\pm \frac{1}{8}$ din celula de cod în jurul poziției normale, în funcție de condițiile EARLY, NOM. Nu mai rămîne decît să se formeze aceste impulsuri conform cerințelor interfeței UDF, în logică negativă și de 200 ns în durată, emise de amplificatori cu colector-în-gol. Realizăm aceasta cu monostabilul 74123 și cu 7407.

Pentru codurile FM, MFM, M²FM, circuitele sînt în logică programată. Momentul încărcării registrului cu cuvintele de cod este stabilit de CKCRC, emis la fiecare celulă de date. Registrul secvenței de cod, livrează Q0 ÷ 7SR, necesare emiterii EARLY, NOM. Precompensarea se face prin stabilirea poziției impulsului de scriere față de poziția normală, cu valoare sta-

bilită din constantele RC ale celor două monostabile, CKNOM și CKLAT. Se consideră valoarea de referință dată de frontul căzător al CKNOM față de frontul urcător al semnalului TIME. Q4SR și TIMEFP formează cu un bistabil semnalul CKERL pentru înregistrarea în avans. Pentru corecția cu întârziere, la apariția condiției EARLY, CKLAT are o întârziere de circa 900 ns față de frontul urcător al semnalului TIME. Se obține WDCO, având front coboritor la 500, 700, 900 ns față de referința TIME. Toată secvența de cod se consideră întârziată cu 700 ns. De menționat că diferența de 200 ns poate fi reglată separat pentru corecția în avans și pentru cea cu întârziere, în funcție de caracteristicile UDF. Pentru UDF 101 cu CDC 9404, fabricantul recomandă constante de precompensare apropiate de 250 ns.

PROM-ul de precompensare și control ciclic (figura 3.20) este împărțit în 16 zone, în funcție de semnalele MARK D, MARK, M2FM, MFM:

Adrese	Intrări								Ieșirii			
	7	6	5	4	3	2	1	0	3	2	1	0
	MARKD	MARK	M2FM	MFM	Q4SR	Q2SR	Q6SR	Q8SR	NPR198	VALPR	LATE	NOM
0 ÷ 15	0	0	0	0	×	×	×	×	0	1	0	1
16 ÷ 31	0	0	0	1					0	1		
32 ÷ 47	0	0	1	0					0	0		
48 ÷ 63	0	0	1	1					0	1		
64 ÷ 79	0	1	0	0	×	×	×	×	1	1	0	1
80 ÷ 95	0	1	0	1					1	1		
96 ÷ 111	0	1	1	0					1	0		
112 ÷ 127	0	1	1	1					0	1		
128 ÷ 143	1	0	0	0	×	×	×	×	0	1	0	1
144 ÷ 159	1	0	0	1					0	1		
160 ÷ 175	1	0	1	0					0	0		
176 ÷ 191	1	0	1	1					1	1		
192 ÷ 207	1	1	0		×	×	×	×	1	1	0	1
208 ÷ 223	1	1	0	1					1	1		
224 ÷ 239	1	1	1	0					1	0		
240 ÷ 255	1	1	1	1					1	1		

În densitate simplă, $\overline{MFM} \cdot \overline{M2FM} = 1$, nu se aplică precompensarea. Pentru celelalte trei moduri se aplică precompensarea, la fel în fiecare caz. Pentru cele 16 combinații posibile ale semnalelor $Q \times SR$, $x = 1, 2, 6, 7$, se obține tabelul de mai jos:

	3	2	1	0	1	0
	Q1SR	Q2SR	Q6SR	Q7SR	LATE	NOM
	0	0	0	0	0	1
	0	0	0	1	0	0*
	0	0	1	0	0	0*
	0	0	1	1	0	1
	0	1	0	0	1	0
	0	1	0	1	1	0
	0	1	1	0	0	1
	0	1	1	1	0	1
	1	0	0	0	1	0
	1	0	0	1	0	1
	1	0	1	0	0	0*
	1	0	1	1	0	1
	1	1	0	0	0	1
	1	1	0	1	0	1
	1	1	1	0	0	1
	1	1	1	1	0	1

Notă: * semnifică o combinație EARLY.

Ieșirile pentru RCRC, VALPR și NPR 198, corespund ecuațiilor:

$$VALPER = MFM + \overline{M2FM}$$

$$PR198 = MARK (\overline{MFM} + \overline{M2FM}) + MARKD \cdot MFM \cdot M2FM = \\ = \overline{NPR} 198$$

PROM-ul de codare se explicitează prin ecuațiile logice ale semnalelor S1SQ, S0SQ, COD7D, COD7C. Pentru toate modurile de codare, automatul secvenței funcționează ca numărător al șirului de zerouri consecutive, fiind incrementat la fiecare simbol „0” și inițializat la fiecare simbol „1”:

$$S0SQ = \overline{DR7} \cdot CR7 + \overline{DR7} \cdot S0$$

$$S1SQ = \overline{DR7} \cdot \overline{CR7} \cdot S1$$

Pentru fiecare mod de înregistrare, codarea are aceeași ecuație a simbolului de „date”, COD7R = DR7, și cite o ecuație specifică pentru „ceasuri”:

$$FM: \quad COD7C = CR7$$

$$MFM: \quad COD7C = \overline{DR7} \cdot CR7 (S0 + S1)$$

$$M2FM: \quad COD7C = \overline{CR7} + \overline{DR7} \cdot CR7 \cdot S1$$

Ecuația reunită pentru toate modurile devine:

$$COD7C = CR7 \cdot \overline{MFM} \cdot \overline{M2FM} + \overline{DR7} \cdot CR7 \cdot S0 \cdot MFM \cdot \overline{M2FM} + \\ + \overline{DR7} \cdot CR7 \cdot S1 \cdot MFM + \overline{DR7} \cdot CR7 \cdot S1 \cdot M2FM + \overline{CR7} \cdot M2FM$$

Ecuțiile finale pentru COD7D și COD7C se obțin înlocuind DR7 prin:

$$DR7 \cdot NSETCC + \overline{NQ15} \cdot \overline{NSETCC}$$

în scopul includerii octeților CRC.

Semnalul CR7 evidențiază violările de cod. Acestea apar la $CR7 = 0$ și se manifestă prin lipsă de impuls la FM, MFM și adăugare de impuls la M^2FM .

Schema de codare se poate îmbunătăți pentru implementarea și a altor coduri RLL, mai performante, ca, de exemplu, codurile (2,7) 3PM sau codurile ternare ([15] cap. 2), cu păstrarea principiului de funcționare, prin adaptarea la lungimile și simbolurile de cod cerute și schimbarea programării PROM-urilor. Se poate obține astfel o mărire a densității de înregistrare, de 3 sau 4 ori mai mare decât densitatea simplă (FM), cu păstrarea densității de tranziții în magnetizare. Evident, canalul de citire va fi adaptat algoritmului de decodificare, ceva mai complicat, cu tabelă de conversie memorată tot în PROM.

3.4.3.3. CIRCUITUL DE CONTROL CU COD CICLIC DETECTOR DE EROARE

Pentru a se evita lansarea unor operații cu unitatea centrală avind la bază programe sau date incorecte, ceea ce ar periclita funcționarea în condiții normale a întregului microcalculator, trebuie să se prevadă semnalarea eventualelor erori la citirea de pe discul flexibil. În cazul detectării unei astfel de erori, sistemul de operare încearcă o nouă citire pe același sector, după ce a reinițializat SSDF printr-o operațiune de recalibrare. Abia după ce se constată că eroarea persistă după un număr stabilit de reluări, se decide abandonarea comenzii, cu semnalarea defectului la consola operatorului. Pentru ca SSDF să poată detecta erorile de citire se completează cimpul de date cu simboluri redundante, folosind cod ciclic, *Cyclic Redundancy Check*, CRC. Funcționarea în mod generator/verificator se poate face cu un registru de deplasare, RCRC, figurile 3.21, 3.22, *modulo* un polinom ireductibil. Pentru discurile flexibile standard se folosește polinomul $p(x) = x^{16} + x^{12} + x^5 + 1$. Registrul ca generator, adaugă 2 octeți, în urma blocului, adică un polinom de grad 15, astfel încât polinomul echivalent total să devină multiplu de $p(x)$. Fiecare termen al polinomului are exponentul conform poziției relative în bloc și coeficientul conform conținutului locației. Ponderile exponenților descresc de la începutul de bloc spre sfârșit, în ordinea de scriere a octeților iar în cadrul fiecărui octet, descresc conform ponderilor de bit. Polinomul unui sector, care cuprinde octetul de marcă, 128 octeți de date și 2 octeți CRC, va avea gradul 1 047. La verificare se controlează dacă la citirea întregului bloc, inclusiv a octeților de control, se obține anularea registrului *modulo* $p(x)$, ceea ce denotă divizibilitatea cu polinomul generator. Dacă registrul nu se anulează, înseamnă că s-a adăugat, în mod intempestiv, la polinomul original al datelor, un polinom de eroare, în general nedivizibil cu polinomul de control. Eroarea este detectată și memorată, apariția ei fiind testată la încheierea oricărei operații de citire de pe discul flexibil.

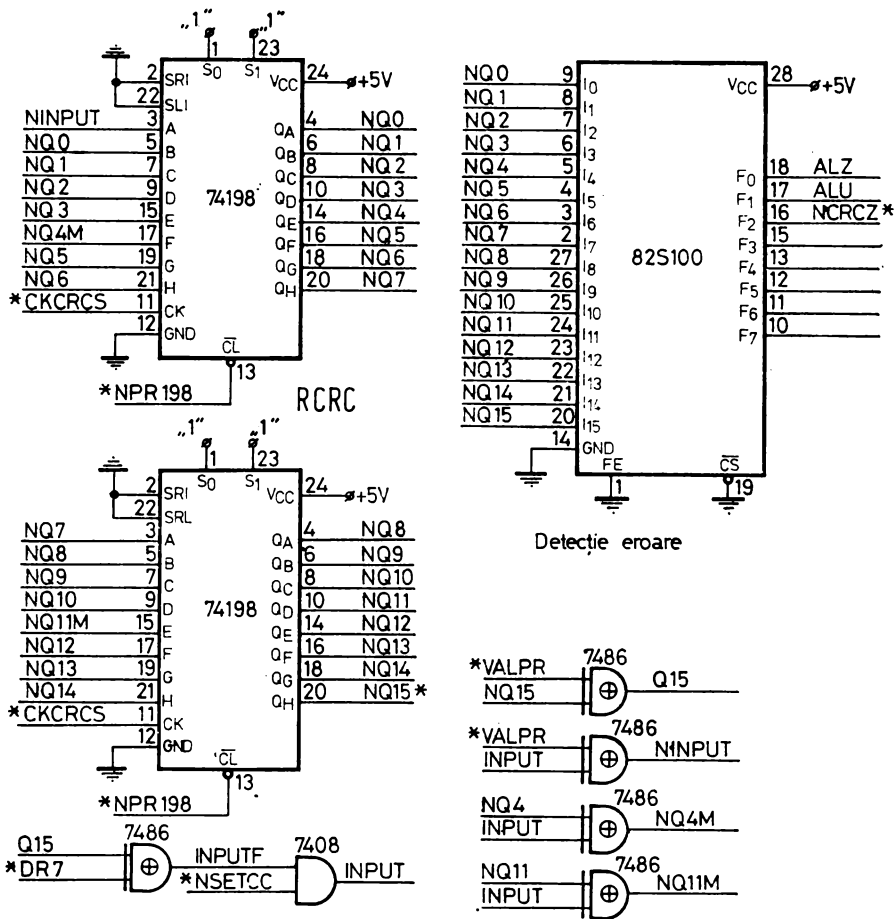

Fig. 3.21. CDFU. Registrul CRC (RCRC). Varianta 1.

Pentru a se preîntîmpina funcționarea banală, în cazul blocurilor de date cu conținut nul, se folosește preînmulțirea polinomului, ce intră în calcul, cu o valoare fixă corespunzătoare pornirii cu registrul *modulo* $p(x)$ presetat. În plus, în anumite cazuri, se pot lua în calcul octeții de marcă, atît la sector cit și la BI. Registrul RCRC este proiectat să funcționeze pentru mai multe formate de înregistrare, în densitate simplă sau dublă. În densitate simplă, format standard ISO 5654, RCRC este presetat la sosirea mărcii. Calculul începe cu octetul de marcă, se continuă pe blocul de date propriu-zis și se încheie cu octeții CRC. În densitate dublă, mod MFM, format standard ISO 7065, intră în calcul toți cei 4 octeți de marcă. Pentru modul de lucru în densitate dublă, mod M²FM, sînt prevăzute două variante de funcționare: mod H, cu presetare, dar fără considerarea octetului unic de marcă și mod I, cu resetarea registrului la sosirea octetului unic de marcă, acesta intrînd în calculul CRC. Modul H corespunde SSDF de tipul 9885M al firmei Hewlett-Packard, iar modul I pentru SSDF ale firmei INTEL,

la sistemele de dezvoltare pentru microprocesoare care au sistem de operare ISIS-II în densitate dublă.

TABELUL 3.3. Calculul CRC în format programabil

Mod de înregistrare	Preset/Reset	Mărcile intră în calculul CRC
FM	Preset	Da
MFM	Preset	Da
M ² FM (I)	Reset	Da
M ² FM(H)	Preset	Nu

Registrul de decalaj RCRC include două circuite tip 74198, în funcționare cu intrări/ieșiri paralele. Deoarece registrele au numai reset, în modurile care cer presetare, se decalează semnalele inversate. Detectia condiției de anulare a registrului se face, pentru cele două moduri de funcționare, prin coincidența conținutului cu o valoare fixă. Se utilizează circuit FPLA 82S100, tabelul 3.4, pentru detectia celor două condiții fixate, „toate celulele la unu”, ALU, sau „toate celulele la zero”, ALZ, corespunzătoare celor două moduri de preset/reset. Avind în vedere marginea de eroare a codului ciclic, se poate folosi semnalul reunit, NCRCZ, pentru a fi testat la verificare. În ambele situații, probabilitatea de a apărea o eroare nesemnaltată corect este neglijabilă.

Circuitele de intrare și reacție *modulo* $p(x)$ se realizează cu operatori SAU EXCLUSIV, iar semnalul preset/reset se alege dintre MARKL și MARKD, în funcție de combinația MFM/M²FM aleasă. NSETCC comută RCRC în regim generator/verificator.

Se prezintă două variante de realizare a registrului de decalaj *modulo* $p(x)$. În ambele cazuri, transportul din registru se adună cu simbolul curent de informație și, dacă rezultatul este nenul, el reprezintă x^{16} care se înlocuiește cu $x^{12} + x^5 + 1$. În prima variantă, figura 3.21, înlocuirea se face într-un singur tact, la conținutul registrului, decalat cu o poziție, adunându-se polinomul $x^{12} + x^5 + 1$ și înscriindu-se rezultatul înapoi în registru. Operația se reia la fiecare simbol de informație care intră în calcul. În lectură, se citesc și cei 2 octeți CRC, după care conținutul nenul al registrului semnalează eroare. În scriere, când cei 2 octeți CRC trebuie să fie generați, după trecerea blocului de date și calcularea restului, ca mai sus, se blochează mecanismul de reacție cu $x^{12} + x^5 + 1$ și se decalează conținutul, spre a fi adăugat în urma blocului. Regimul de generator apare în urma semnaltării TC la sfârșit de transferuri DMA, care declanșează bistabilul SETCC, figura 3.23, sincronizat pe semnalul de încheiere a asamblării unui octet, B7TIM, dacă NRZDTA, permite, prin program, acest lucru. După înscrierea celor 2 octeți CRC, registrul revine la regimul de verificare. În a doua variantă, figura 3.22, înlocuirea x^{16} prin $x^{12} + x^5 + 1$ se face în 16 tacte succesive. În urma recepției ultimului bit de informație, registrul de deplasare RCRC conține restul într-o formă modificată. La citire, ca și în varianta precedentă, după recepționarea ultimului simbol din bloc, registrul de deplasare va fi nul, în condițiile unui transfer fără eroare. În regim de generator,

TABELUL 3.4. FPLA pentru detecție eroare CRC

		MATRICE SI															MATRICE SAU												
	ALL „0”	1	1	1	1	1	1												7	6	5	4	3	2	1	0			
	ALL „1”	0	1	1	1	1	1	1	1	1	1	1	1	1	1	1	1	1									A	A	
		1	1	1	1	1	1	1	1	1	1	1	1	1	1	1	1	1									A	A	
		INTRĂRI															IEȘIRI												
																			H	H	H	H	H	L	H	H			
		NQ15	NQ14	NQ13	NQ12	NQ11	NQ10	NQ9	NQ8	NQ7	NQ6	NQ5	NQ4	NQ3	NQ2	NQ1	NQ0										NCRCZ	ALU	AIZ

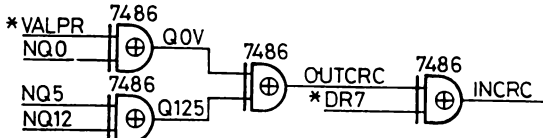
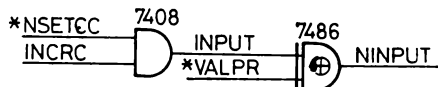
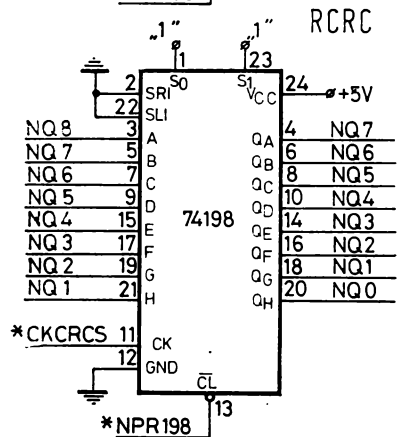
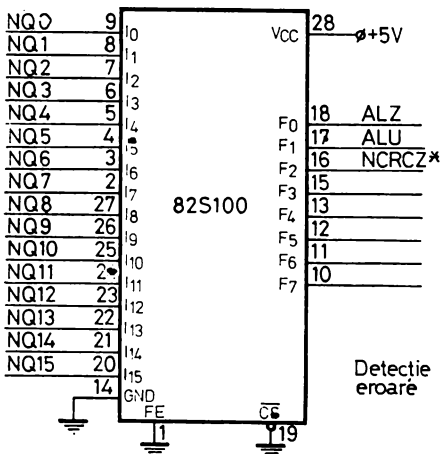
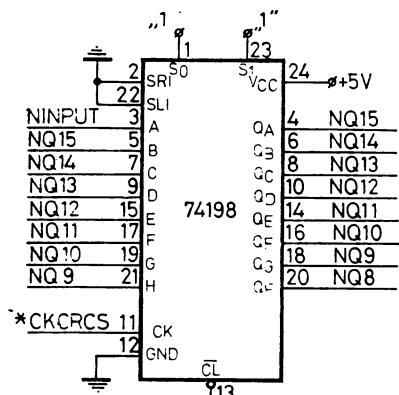

Fig. 3.22. CDFU. Registrul CRC (RCRC). Varianta 2

după ultimul simbol de informație, la apariția semnalului SETCC, se blochează schema de reacție și se emit, la ieșirea circuitului SAU EXCLUSIV al pozițiilor 12, 5, 0, de la RCRC, în 16 tacte succesive, cele 16 simboluri de control care se vor adăuga în urma blocului de date.

3.4.3.4. CIRCUITELE DE DIALOG DMA

Circuitul 8257 dirijează transferurile cu memoria, interacționând cu registrul de serializare/deserializare, RSD, pe partea de încărcare/preluare în paralel a informațiilor. Funcționarea CDF presupune folosirea a 3 canale DMA: canalul 2 dirijează fluxul de date, atât în scriere, cât și în citire, canalul 3 este folosit ca registru temporar pentru funcționarea canalului 2 în regim *autoload*, iar canalul 0 trimite, numai la scriere, indicațiile cu privire la caracterul cu/fără violare al simbolurilor transferate pe canalul 2. La scriere, canalele 0 și 2 funcționează înlănțuit, cu prioritate rotativă.

Trei registre tampon RT, tip 8212, de câte un octet, se folosesc la interfața între magistrala de date și registrul de serializare/deserializare RSD. (fig. 3.19, § 3.4.3.2). Transferurile DMA se fac între memorie și RT, urmînd ca schimbul de date între 8212 și RSD să se efectueze între două accese DMA corespunzătoare la 2 octeți succesivi.

Pentru citire, semnalul STBR declanșează dialogul DMA, prin DMACK, în momentul cînd RSD a asamblat un grup de 8 cuvinte de cod, figura 3.23. Se lansează cerere de transfer pe canalul 2, DRQ2, simultan cu înscrierea conținutului util în RT. RSD este eliberat pentru a continua asamblarea următorului octet, iar DMA va prelua din RT, adresat cu NDACK2, octetul asamblat anterior. Intervalul între două asamblări este de 16 μ s în densitate dublă, pentru discuri de 8 *inch*. 8257 are timp suficient pentru a prelua informațiile din RT, înainte ca acesta să fie reînscris (se previne apariția unei erori de ritm).

Condițiile de timp sînt mai restrictive la scriere, unde în același interval se fac două transferuri DMA. Pe canalul 2 se transferă simbolurile de informație, iar pe canalul 0 se transferă calitatea acestora (cu sau fără violare de cod). Transferul are loc întrețesut, declanșat de semnalul de delimitare a octeților, LODR, figura 3.23. Cererile de transfer DMA se fac pe rînd, mai întîi pe canalul 2, și după aceea pe canalul 0, astfel încît cele 2 circuite 8212 se încarcă, primul cu informația de codat, celălalt cu indicatorii, referitori la caracterul cu/fără violare a codării fiecărui simbol. Cererile de transfer se achită cu semnalele DACK0, 2, de la DMA. Transferurile au loc în 5 μ s, interval suficient de mic pentru a nu apărea eroare de ritm. Validarea generală a transferurilor DMA în citire se face la apariția HRQ, sincronizarea pe începutul de bloc a cererii de transfer, DRQ, lansate prin program, ca în schema din figura 3.23. La scriere, validarea provine de la semnalul WRIT, lansat de asemenea prin program, întîrziat cu o semiperioadă a ceasului de referință de 2MHz, vezi § 3.4.3.6, transferurile începînd numai după ce se programează și registrul de comandă al 8257. Reprogramarea 8257, canalul 3, și funcționarea DMA în scriere și formare se vor detalia la explicarea programelor aferente acestor operații. Încheierea transferurilor DMA este însoțită de semnalarea TC, *Terminal Count*, sfîrșit de transfer, care încarcă un registru 7495, decalat serie la fiecare semnal de delimitare octet, B7TIM,

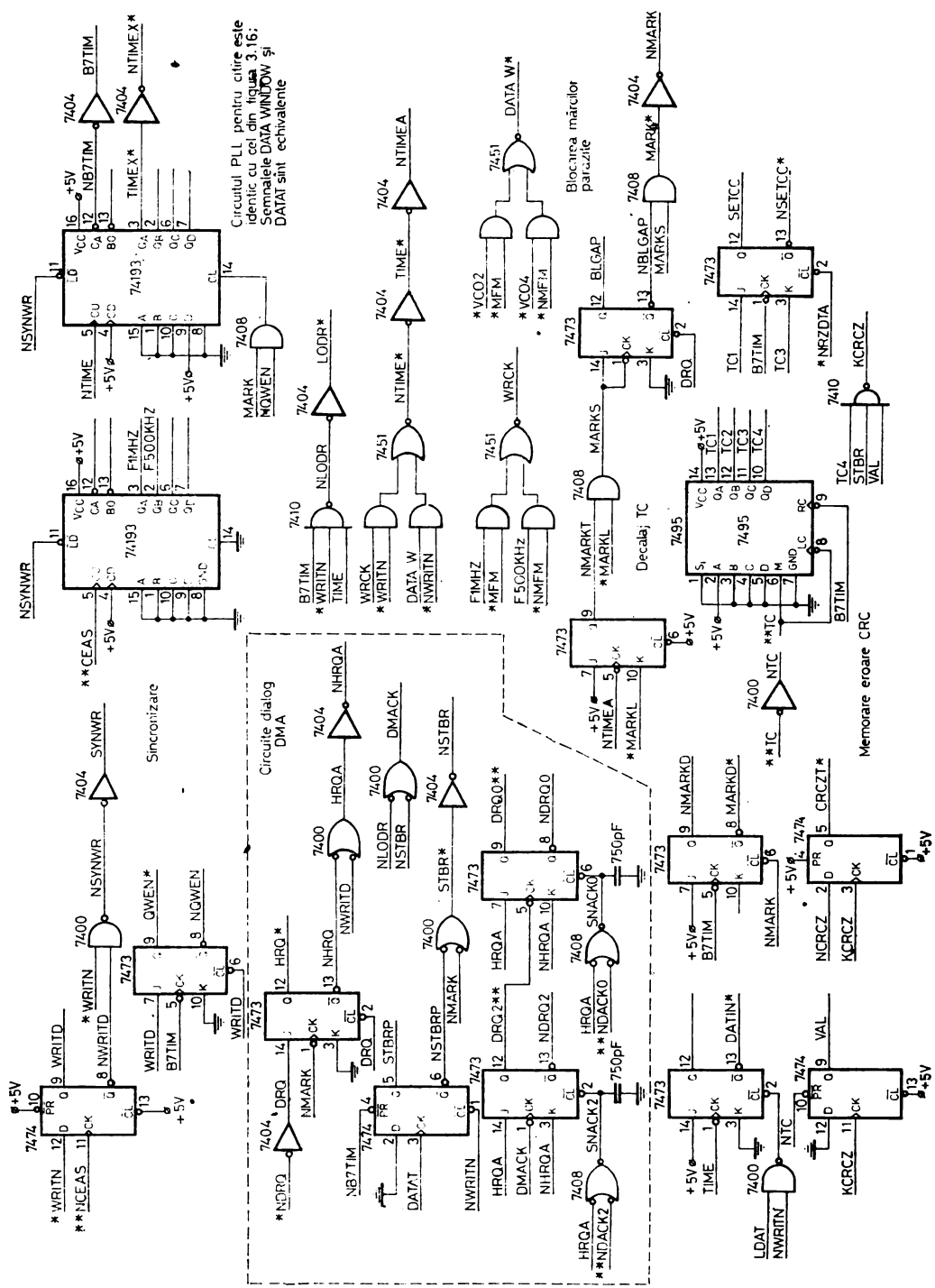

Fig. 3.23. CDFU. Dialog cu magistrala, circuitele de sincronizare, circuitele de memorare a erorii CRC, blocarea mărcilor parazite, decalajul TC, generarea SETCC.

pentru lansarea SETCC, de localizare a octeților CRC la scriere și pentru stabilirea momentului testării RCRC în citire. În acest din urmă caz, starea RCRC este memorată în bistabilul CRCZT, în momentul stabilit de KCRCZ, în funcție de o temporizare luată de la registrul de decalaj al TC (TC4).

3.4.3.5. CIRCUITELE DE DETECȚIE A MĂRCILOR

Pentru diferitele variante de funcționare, CDF permite alegerea mărcilor corespunzătoare standardului cerut de configurația MF²FM. Mărcile se detectează cu un circuit FPLA 82S100/101, tabelul 3.5, care îndeplinește rol de circuit de comparare, vezi schema din figura 3.19. Selecția mărcii dorite se face cu un circuit 74153. Pentru FM, standard ISO 5654, sînt incluse marca de index 0FCH/0D7H, marca de BI 0FEH/0C7H, marca de sector 0FBH/0C7H și marca de sector special 0F8H/0C7H. Pentru MF²FM, standard ISO 7065, se folosește numai 0A1H/0AH. Pentru M²FM, se includ mărcile 0EH/70H pentru BI. În varianta M²FM, I, mărcile de sector sînt 0BH/70H, iar de index 0DH/0B0H. Pentru varianta H a M²FM, mărcile de sector sînt 0AH/70H. Circuitul 74153 alege, după codul MF²FM, unul dintre semnalele MARKFM, MARKMF²FM, MARKM²FM, MARKPG, pentru generarea MARKL corespunzător variantei de funcționare impuse prin program. MARKL este subțiat și devine MARKS.

TABELUL 3.5. FPLA detecție mărci

	MATRICE SI															MATRICE SAU'								
	1	1	1	1	1	1										7	6	5	4	3	2	1	0	
	5	4	3	2	1	0	9	8	7	6	5	4	3	2	1	0								
0FCH/0D7H	0	H	H	H	H	L	H	H	H	L	H	H	H	H	L	H	L							A
0FEH/0C7H	1	H	H	H	H	L	H	L	H	L	H	H	H	H	H	H	L							A
0FBH/0C7H	2	H	H	H	H	L	H	L	H	L	H	H	L	H	H	H	H							A
0F8H/0C7H	3	H	H	H	H	L	H	L	H	L	H	H	L	H	L	H	L							A
0A1H/00AH	4	L	H	L	L	L	H	L	L	H	L	L	L	H	L	L	H						A	
0C2H/014H	5	L	H	L	H	L	L	H	L	L	L	H	L	L	H	L	L						A	
00BH/070H	6	L	L	H	L	H	L	H	L	L	H	L	L	L	H	L	H					A		
00EH/070H	7	L	L	H	L	H	L	H	L	L	H	L	H	L	H	L	L					A	A	
00DH/0B0H	8	H	L	L	L	H	L	H	L	L	H	L	H	L	L	L	H					A		
00AH/070H	9	L	L	H	L	H	L	H	L	L	H	L	L	L	H	L	L					A		
0FFH/0FFH	10	H	H	H	H	H	H	H	H	H	H	H	H	H	H	H	H	A						
		INTRĂRI															IEȘIRI							
																	H H H H H H H H H H							
		DRD07	CRD07	DRD06	CRD06	DRD05	CRD05	DRD04	CRD04	DRD03	CRD03	DRD02	CRD02	DRD01	CRD01	DRD00	CRD00							
																		MARKPG	MARKM ² FM	MARKMF ² FM	MARKFM			

Resincronizarea pe semnale intempestive de marcă se previne printr-o schemă de blocare a acestora. MARKS este memorat într-un bistabil BLGAP, figura 3.23, care împiedică trimiterea mai departe și a altor semnale de marcă. Deblocarea se face numai între lansarea prin program a cererii de transfer, DRQ, până la prima sosire a unui impuls, dintr-o zonă considerată propice pentru localizarea începutului de bloc (BI sau sector). În acest fel, se obține semnalul MARK, folosit mai departe pentru inițializarea transferurilor DMA, a circuitelor de control ciclic CRC și a generatorului semnalelor de delimitare între octeți (B7TIM).

3.4.3.6. CIRCUITELE DE SINCRONIZARE

Pentru scriere, generatorul de tact de 2MHz* al microprocesorului este folosit la obținerea semnalelor de sincronizare pe simboluri de cod, TIME, prin divizare cu un numărător 74193, din care se obțin 1MHz pentru scrierea în densitate dublă și 500 kHz pentru densitatea simplă, figura 3.23. La citire, TIME provine din oscilatorul comandat în tensiune al circuitului cu calare pe fază, PLL (prezentat în figura 3.16), divizat la frecvențele corespunzătoare densității de înregistrare programate. Frontul urcător al TIME generează seria de impulsuri TIMEFP, iar frontul coborîtor generează TIMEFA. TIME, TIMEFA și TIMEFP sînt semnalele care sincronizează funcționarea întregului CDFU. Pentru separarea octeților, se divide TIME prin 8 și se obține B7TIM. Același numărător generează semnalul de separare între cuvintele de cod — semnalul TIMEEX, utilizat la generatorul de secvențe de cod și la sincronizarea registrului de decalaj *modulo p(x)* pentru generarea/verificarea cu cod ciclic. Un impuls SYNWR de inițializare a canalului de înregistrare se generează, la începutul scrierii, pe o semiperioadă a semnalului de 2MHz. În citire inițializarea semnalului B7TIM se face la detecția mărcii, MARK.

3.4.3.7. PROGRAMELE CUPLORULUI DE DISC FLEXIBIL PENTRU ÎNREGISTRĂRI ÎN FORMAT PROGRAMABIL (ANEXA C)

CDFU este un echipament complex în care compartimentele hardware interacționează cu semnalele generate software, căutînd să suplinească lipsa unui procesor dedicat, exploatînd la maximum microprocesorul central al sistemului și circuitul DMA.

3.4.3.7.1. Programul de inițializare

Programul de inițializare pregătește terenul de lucru pentru buna desfășurare a operațiilor ulterioare, pentru modul în întrepreri al CDM, adoptat

* Ceasul de 2MHz se presupune, pentru această variantă de CDF, că este generat de modulul UC; în exemplul dat, cuarțul de pe acest modul va rezona pe 4MHz, în loc de 4,916 MHz, astfel că UC-Z80 va funcționa sub viteza maximă. Acest dezavantaj poate fi evitat divizînd o frecvență de 10 MHz cu 4, respectiv 5. Evident, programele CDF trebuie să corespundă variantei de cuarț alese.

pentru toate variantele de CDF. În afara operațiilor uzuale, de pregătire a vectorilor de întrerupere, testarea stării READY în vederea stabilirii configurației SSDF și recalibrarea UDF-urilor, programul va trebui să determine modul de lucru al circuitului 8255 din figura 3.18. Pentru CDFU se alege 8255 în modul 0 de funcționare, cu *port*-urile A și C a câte 8 ieșiri și cu *port*-ul B cu 8 intrări (cuvint de control 82H). Circuitele de comandă la UDF sînt astfel proiectate încît, între aplicarea RESET-ului și programarea configurației, interval în care ieșirile sînt inactice, interfața UDF să se mențină inactivă și să nu apară semnale nedorite, periclitînd integritatea suportului magnetic, în timpul resetării. Prima operație care se efectuează după RESET înlătură nedeterminarea, trimițînd, în *port*-ul de control, configurația ce menține interfața inactivă (rutina PZFL).

Pentru pregătirea unor date necesare operațiilor de scriere și formatare, incluzînd configurații de mărci, structuri de BI etc., se copiază o serie de constante dintr-o zonă nemodificată în zona de lucru. Acestea vor fi prelucrate și transferate octet cu octet prin DMA spre circuitele de scriere. Pentru fiecare operație s-au definit adresele semnificative, în funcție de rolul pe care îl joacă în diferite etape ale operațiilor de înregistrare (scriere sau formatare).

Inițializarea continuă cu testul prezenței CDFU pe magistrală. La citirea unui port inexistent, *magistrala răspunde cu un octet nul*. Testul de zero, pe octetul citit din *port*-ul de control, stabilește prezența sau absența CDFU, care este codată conform cerințelor sistemului de operare, SO, în *port*-ul de stare (adresă 78H, poziția 3). În continuare se testează starea READY a fiecărui UDF și se completează pozițiile 0, 1 din *port*-ul de stare 78H.

Inițializarea se încheie cu recalibrarea fiecărui UDF și înscrierea 00H în locațiile care memorează numerele de pistă curentă.

3.4.3.7.2. Programul operației de căutare

Operația de căutare constă în deplasarea carului cu un număr de piste, dat de diferența între numărul de pistă curent și cel impus prin BP, vezi § 3.4.4.2, în sensul dat de semnul acestei diferențe, urmată de verificarea numărului de pistă la care s-a ajuns, prin citirea unui BI de pe această pistă.

După stabilirea parametrilor de lucru în densitate simplă/dublă, se realizează, cu rutina HDSP, deplasarea cu numărul de piste dorit, în sensul dorit, după o verificare prealabilă a corectitudinii ordinului lansat. Rutina compară numărul de pistă curent cu cel impus și alege sensul de deplasare chemînd subrutina UNPOT sau UNPIN, după caz, de cite ori este nevoie. Impulsurile de STEP, lansate de 8255 prin program, se stabilesc de duratele impuse de UDF, realizate printr-o buclă de așteptare, cu subrutina WAIT. Verificarea se efectuează prin „încărcarea” capului (subrutina HLOD) și citirea unui BI, cu subrutina CAUTHB. Aceasta presupune citirea unui BI corect, fără eroare CRC, din cel mult 2×26 de încercări, echivalentul parcurgerii de două ori a unei piste. Dacă o astfel de citire este posibilă, se continuă cu verificarea numărului de pistă și se codifică eroarea, în cazul necoincidenței. Dacă BI nu se poate citi corect, verificarea este abandonată și se semnaleză eroare de pistă neformată în densitatea cu care s-a încercat citirea.

3.4.3.7.3. Programul operației de citire

Programul este conceput pentru a funcționa, cu aceleași rutine, în ambele densități de înregistrare — FM și MFM. De menționat că pentru formatele M²FM sînt necesare pachete speciale de programe pentru densitatea dublă, deoarece întirzierile impuse de dimensiunile specifice la BI și sector nu coincid cu întirzierile din programele formatelor standard.

Principiul de lucru implică utilizarea continuă a circuitului DMA, care urmărește lista, citind cu transfer blocurile de identificare, urmate de citirea sectoarelor de date, fără transfer în memorie, pînă la găsirea BI impus prin BP; abia următorul sector se transferă efectiv în memoria principală. Păstrarea continuă a contactului intim cu structura formatului permite anticiparea zonei în care se așteaptă mărcile și crearea, prin temporizări software, a unor ferestre de așteptare a acestor mărci, care să evite mărcile detectate intempestiv. Zonele acestea pot fi destul de bine localizate, înaintea zonei de sincronizare din fața mărcilor valide. Manevrînd ca semnalul DRQ să inițializeze bistabilul BLGAP, figura 3.23, înainte de sosirea mărcii valide, se asigură ca acesta să fie primul impuls și unicul, care să poată trece spre circuitele de sincronizare, pînă la încheierea BI sau a sectorului ulterior, după care aceeași manevră a DRQ poate relua procesul. Pentru prima citire de BI se permite o toleranță destul de mare a numărului de încercări (2×26), deoarece trebuie să fie permisă sincronizarea cu formatul pistei. Odată sincronizarea realizată, BI și sectoarele următoare se vor citi în lanț cu transfer în memorie numai al sectoarelor cerute de BP. După fiecare sector citit, se examinează erorile posibile și se completează locația de eroare aferentă sectorului dintr-un tabel cu locații rezervate pentru fiecare sector. Se examinează prezența mărcii speciale 0F8H, absența mărcii de sector, într-o fereastră de timp anumită, stabilită în raport cu localizarea BI, eroarea la verificarea CRC a sectorului și absența unui BI corect cu numărul de ordine al sectorului căutat. Erorile se stabilesc examinînd semnalele CRCZ de la RCRC, HRQ de la bistabilul pregătit de DRQ, dar anclanșat la sosirea mărcii, și locațiile rezervate la care se transferă mărcile. DMA lucrează pe canalul 2, cu canalul 3 în *autoload*, pe care îl reinscrie după ce precedentă încărcare s-a transferat, eveniment semnalat prin testarea emisiei TC. Testul de TC servește și la evidențierea trecerii octeților CRC și determină momentul testării bistabilului CRCZ. Din această cauză se impune lansarea TC înaintea de cei doi octeți de control, pentru inițializarea circuitelor de memorare a stării RCRC. Pentru BI, DMA transferă, în zona rezervată, marca (mărcile, în MFM) și cei 4 octeți, emite TC, transferînd și cei 2 octeți CRC. Pentru sector se transferă în prealabil marca (mărcile), în zona rezervată, apoi conținutul util ajunge, prin cicli DMA, în memoria principală, după care, din nou, transferurile CRC se fac în zona rezervată. Se menține opțiunea cu verificare *software* a controlului ciclic, deși timpul de execuție al rutinei respective mărește mult valoarea timpului de acces la sector, cu avantajul eliminării RCRC. Pentru a se preveni „descărcarea” capului la citiri succesive de sectoare pe formate standard cu ordine aleatoare dezavantajoasă, s-a inclus în rutina de sincronizare pe BI și operația de „reîncărcare” a capului.

3.4.3.7.4. Programul operației de scriere

Principiul de funcționare corespunde conlucrării a două canale DMA, canalul 2 funcționând în mod *autoload*, rezervat transferurilor informației de codat, iar canalul 0 transferind indicatorii pentru violarea de cod, specifică zonei de înregistrare a mărcii de început de sector. După trecerea octeților de marcă, pe canalul 0 se restabilește modul de lucru fără violare de cod și transferurile se pot opri, preluarea automată din RT găsind același octet de validare la toate transferurile ulterioare. Funcționarea canalului 2 în *autoload* este impusă de necesitatea de a prelua, din zona rezervată, configurațiile specifice formatului — zona de sincronizare și marca — și de a continua neîntrerupt transferurile cu datele de înregistrat, revenind la constanta (00H sau 0FFH) specifică octetului care încheie înscrierea, după înregistrarea CRC.

Căutarea BI al sectorului ce urmează să fie înregistrat se face cu același algoritm ca și la citire, prin identificarea BI și transferul DMA în mod *verify*, fără transfer efectiv în memorie pentru sectoarele depășite. Când BI conține numărul de ordine al sectorului dorit, se continuă ciclurile DMA cu *autoload* în intervalul BI—sector, până la atingerea zonei de sincronizare. Se lansează comanda WRIT pe *port*-ul 8255, figura 3.18, și se transferă din zona rezervată datele pentru scriere, octet cu octet, destinate zonei de sincronizare și mărcii de început de sector. Pe canalul 0 octetul corespunzător mărcii, conține configurația violării de cod. Odată încheiat transferul mărcii pe canalul 2, registrele sale se încarcă, prin *autoload*, cu conținutul înregistrat în registrele canalului 3, unde au fost pregătite adresa și numărul de octeți pentru transferul din memoria principală. Pe canalul 0 se transferă anularea violării. La sfârșitul operației de scriere a datelor din memoria principală se sesizează apariția TC de la DMA, pentru pregătirea încheierii scrierii, prin completarea cu octeții de verificare CRC, urmați de octetul constant final.

Deoarece, după trecerea mărcii, următoarele cuvinte de cod nu mai conțin violări, transferurile pe canalul 0 pot înceta, odată cu încărcarea primului octet după marcă. Încărcarea în RSD a indicatorilor de violare continuă, automat, prin preluarea aceluiași octet din 8212 (*RT scriere* în figura 3.19).

Comutarea canalului de scriere pe ieșirea serială NQ15 a RCRC se face după detecția TC de la sfârșitul de bloc, figura 3.20. Pentru a se decela acest TC față de celelalte, impuse de modul de lucru în *autoload*, se formează separat un semnal NRZDTA, care permite generarea, pe următorii 2 octeți de CRC, a semnalului SETCC, figura 3.23. Codificatorul de secvență alege, dacă SETCC = 1, secvența serie de la ieșirea RCRC în locul celei sosite de la RSD. (§ 3.4.3.2.)

Scrierea impune timpi de sincronizare foarte preciși între diferite faze. Microprocesorului îi este impusă frecvența de ceas de 2 MHz, sau alt multiplu exact al vitezei de transfer cu discul, de 250 kHz (densitate simplă) sau 500 kHz (densitate dublă). Buclele de întârziere sînt introduse pentru a compensa decalajele generate de parcurgerea programului. O primă buclă reglează intervalul de timp de la detecția BI corect și pînă la lansarea comenzii de scriere, pentru ca noul sector înscris să se suprapună peste cel vechi, în toleranțe acceptabile.

Trecerea TC de după zona de constante — sincronizare și marcă — este testată și permite reprogramarea canalului 3, pregătindu-l pentru sfârșitul de bloc. După detecția și a TC de la sfârșitul datelor înscrise în bloc, se așteaptă trecerea CRC și se dezactivează NRZDTA, DRQ, WRIT, întrerupându-se transferurile DMA.

Transferul unui bloc este inclus într-o buclă, LOOPA, în care se pot transfera mai multe sectoare, până la o pistă, cu resincronizare, de fiecare dată, pe BI corespunzător. De notat că, la orice lectură de BI, în scriere sau citire, se face și o programare a canalului 0 pentru a asigura o eventuală scriere. Canalul 0 nu este activat decât la comanda WRIT, lansată numai în comenzi de înregistrare.

3.4.3.7.5. Programul operației de formatare

Procedura de la scriere este respectată și la formatare numai că, de această dată, se înregistrează toată pista, inclusiv BI pentru fiecare sector. Ordinea de înscriere a BI poate fi normală (1, 2, 3, 4 ...) sau aleatoare, în funcție de un tabel specificat în BP. În prealabil se verifică validitatea numărului de pistă și dacă UDF nu este protejată, semnalându-se eventualele erori. În cazul desfășurării normale, se completează un tabel, din zona rezervată, cu succesiunea dorită a numerelor de sector. La formatare aleatoare, în tabel se copiază ordinea furnizată la adresa plasată în BP, octeții 6, 7. Se efectuează deplasarea și „încărcarea” capului la pista dorită. În cazul formătării pistei 0 se verifică semnalul TRACK 00.

Operația propriu-zisă de transfer de date începe după ce a fost pregătită zona rezervată, conform configurației începutului de pistă, imediat după ce s-a întâlnit semnalul INDEX. Se lansează WRIT pe un port al circuitului 8255. WRIT va fi activ pe toată durata formătării. Conținutul înregistrării se va determina manevrând numai DRQ și NRZDTA, cu testul TC și încărcarea registrelor DMA de pe canalele 0, 2 și 3. Bucle de temporizare precis calculate introduc valorile impuse pentru intervalele INDEX-BI, BI—sector, sector—BI și pentru lungimea sectorului.

În timpul scrierii unui sector, se modifică în zona rezervată numărul de ordine al BI următor, conform tabelului completat mai înainte. DRQ este manevrat pentru pregătirea reinițializării RCRC, care trebuie să calculeze octeții de control ciclic la fiecare BI și sector ale pistei care se formatează. Deoarece momentele de timp ale programării DMA sînt fixate, pentru a nu perturba transferurile în curs, se folosesc numai bucle de timp sincronizate cu microprocesorul. Modulul UC furnizează concomitent și semnalul cu frecvența de referință a scrierii, 2MHz. După înscrierea ultimului sector, intervalul final se completează, conform formatului standard, până la noua întâlnire a impulsului de INDEX.

Programul de formatare are două variante, FORSD și FORDD, pentru standardul în densitate simplă, FM, și în densitate dublă, MFM. Procedurile se aseamănă, cu modificări date de frecvența de transfer și particularitățile de format, în special în zona de mărci. Buclele de întârziere realizate prin program stabilesc valorile specifice ale intervalelor dintre reprogramările canalelor DMA. Constantele din zona rezervată vor corespunde configurațiilor de mărci și octeți de „umplură” din intervaluri (*gap-uri*).

3.4.4. CIRCUITELE DE DIALOG CU MAGISTRALA

3.4.4.1. PREZENTAREA CIRCUITELOR

Toate cele trei module CDF — cu LSI 8271, cu LSI 8272 și cuplorul programabil, CDFU, au un set de circuite și programe asemănătoare, necesare pentru comunicarea între FRM specializat și memoria microcalculatorului „gază”. Acestea sînt impuse de faptul că același sistem de operare trebuie să lucreze cu suportul magnetic la fel, indiferent de alegerea CDF. Circuitele și programele sînt concepute pentru interacțiunea compartimentului sistemului de operare specializat în gestiunea fișierelor de pe discul flexibil și setul de circuite și programe specifice fiecărui cuplor. Microcalculatorul pe 8 biți din exemplul nostru este compatibil cu sistemele de operare ISIS-II și CP/M. De fapt, compatibilitatea cu sistemul de operare ISIS-II este suficientă, pentru că există o variantă adaptată a sistemului CP/M, care lucrează în același mod cu SSDF. Sistemul modular este compatibil și cu variantele SFDX-II și CP/M implementate pe microcalculatoarele din seria M-18, M-118, cu echipamentele TPD, JUNIOR și MS-100, fabricate în România.

Procedurile legate de disc ale sistemului de operare ISIS-II corespund unui SSDF inteligent, condus de unitatea centrală a microcalculatorului prin *port*-urile aflate la adresele 78H ÷ 7FH (pentru primul set de 2 UDF), *port*-uri care mediază schimbul de comenzi/stări. Transferurile de date au loc la inițiativa SSDF, prin ciclul DMA. În prealabil, SO completează, în memoria principală a microcalculatorului, un vector de comandă, *Input/Output Parameter Block*, BP, cu parametrii și codul operației de efectuat. Adresa acestui BP este trimisă, la SSDF, în 2 octeți succesivi, prin *port*-urile de adresă 079H și 07AH. SSDF sesizează înscriserea octetului cel mai semnificativ în *port*-ul de adresă 07AH, citește BP de la adresa aflată și execută operația comandată. În timpul lucrului, SSDF este în stare „ocupat”, comunicată spre microcalculator prin intermediul *port*-ului comun de adresă 078H. Unitatea centrală testează eliberarea SSDF, pentru cercetarea modului de încheiere a operației, cu sau fără eroare, și îi trimite ordinul următor. În caz de eroare, microcalculatorul află natura acesteia, așa cum ea a fost codificată de SSDF, în *port*-ul de adresă 7BH. Starea SSDF este sintetizată în *port*-ul 078H.

CDM simulează existența cuplorului inteligent, folosind întreruperi generate hardware, ca în schema din figura 3.24. Microprocesorul sistemului substituie unitatea centrală proprie a cuplorului inteligent, pe timpul execuției ordinelor de disc. Se obține un coeficient maxim de utilizare a unității centrale, care ar fi rămas, în acest interval de timp, într-o buclă de testare a încheierii operației cu discul. Soluția aleasă în exemplu corespunde generării unei întreruperi *de execuție* la fiecare lansare a unei noi comenzi pentru SSDF, în care să se realizeze substituția microprocesorului. La fiecare operație de aflare a codului erorii se lansează o altă întrerupere *de achitare*. Automatul de generare a întreruperilor este manevrat de accesele la *port*-urile 078H ÷ ÷ 07FH, după cum urmează: înscriserea în 07AH generează INT6, citirea ulterioară din 07BH lansează INT5. Automatul este inițializat la înscriserea adresei BP în *port*-urile 079H, 07AH și la RESET.

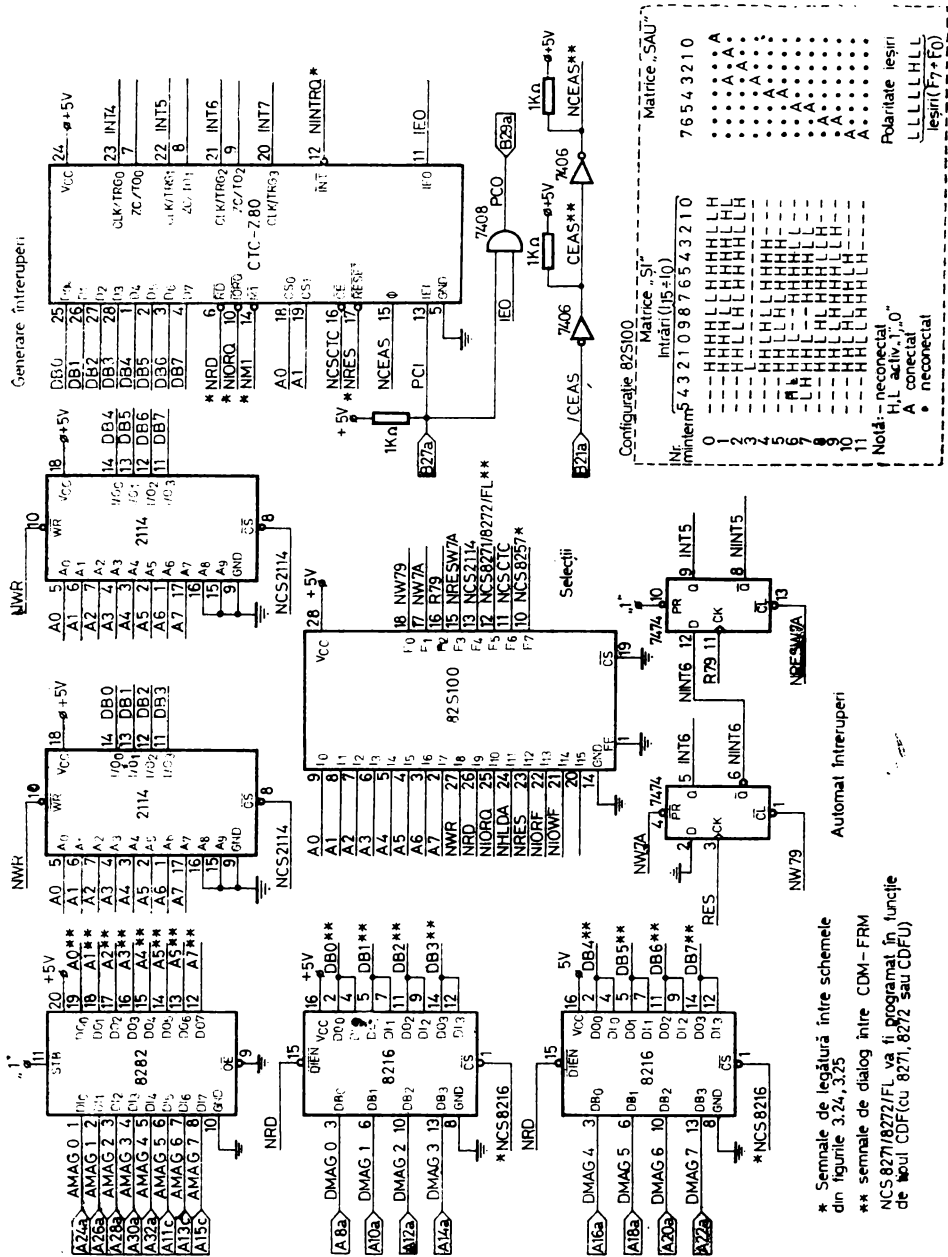

Fig. 3.24. Circuitele de dialog cu magistrața microsistemului, CDM. Buffer-e date/adrese/comenzi, selecții, generare întreruperi, automat întreruperi.

Rutina *de execuție* este apelată la nivelul de întrerupere 6, iar cea *de achitare* este stabilită pe nivelul de întrerupere 5. Pentru FRM cu 8271/72, întreruperea proprie a circuitului LSI este dirijată pe nivelul 4, prioritar față de precedentele. Vectorii pentru cele trei întreruperi se stabilesc la inițializarea sistemului. Dacă se folosește controlor de întreruperi cu circuit tip 8259, ca baza adreselor de IT la 0000H, la adresele 20H, 28H, 30H, vor fi instrucțiuni de salt la rutinele ce tratează INT4, 5, 6, adică la adresele I82714/I82724, I82715/I82725 și I82716/I82726. FRM pentru CDFU necesită numai 2 niveluri de IT: ICDFU5 și ICDFU6. Dacă se folosește schema de tratare a IT cu CTC-Z80, acesta va fi programat cu vectorii de IT: I*4, I*5, I*6 de mai sus.

Setul de *port-uri* 78H ÷ 7FH este implementat cu 2 circuite RAM static 1Kx4 tip 2114. Selecția lor este programabilă și poate fi extinsă și pe o altă zonă de adrese, de exemplu, 88H ÷ 8FH, pentru a extinde configurația la mai multe UDF.

CDM mai include amplificatori de magistrală pentru date, adrese și comenzi. Un circuit FPLA 16 × 48 × 8 facilitează manevrarea automatului de întreruperi și selectează DMA, CTC-Z80 și *port-ul* pentru disc (adrese în hexazecimal: 00, 01, 02 — 8271 ; 0F0H, 0F1H — 8272 ; 0DCH ÷ 0DFH — CDFU).

Circuitul DMA 8257, inclus în CDM, figura 3.25, are rolul de a elimina de pe magistrală modulul UC-Z80, ori de câte ori se doresc transferuri între memorie și suportul magnetic. Selecția, generată din același circuit FPLA, corespunde adreselor 0D0H ÷ 0D8H.

Pentru buna desfășurare a lucrului cu discul prin întreruperi, este necesară alocarea unei zone din memoria principală pentru stivă, memorie tampon și programe de sistem. Ultimii 4 Kocțeți ai memoriei RAM conțin programele de MONITOR și cele aferente întreruperilor de disc, astfel că rămân 60 Kocțeți pentru sistemul de operare. Se poate extinde memoria de lucru la 62 Kocțeți, dacă se perfecționează schema, prevăzând un circuit PROM care să conțină programele de disc flexibil, eliberându-se spațiul 0F000H ÷ 0F7FFH. La apariția unei întreruperi de disc se invalidează selecția memoriei RAM, și se citesc programele din PROM-ul suprapus pe adresele 0F800H ÷ 0FFFFH. După revenirea în program, se validează din nou selecția RAM-ului și se înlătură PROM-ul „fantomă”. Revenirea din întrerupere readuce MONITOR-ul pe locul său, pentru a fi prezent la diferite apeluri ale SO. Spațiul disputat corespunde ultimilor 2 Kocțeți din cei 64 Kocțeți ai memoriei principale, din care rămân pentru lucru 62 Kocțeți necesari pentru unele programe utilizator extinse. Cu acest artificiu, microcalculatorul ce funcționează cu substituirea microprocesorului prin întreruperi, are aceleași performanțe cu cele ale unui sistem cu SSDF inteligent, în condițiile unui hardware minimal.

3.4.4.2. DESCRIEREA PORT-URILOR DE COMUNICAȚIE ÎNTRE MAGISTRALĂ ȘI SUBSISTEMUL DE DISC FLEXIBIL

Conducerea SSDF se face prin intermediul unui bloc de parametri, BP, deus în memoria principală. Comunicația între SSDF și microcalculator are loc prin intermediul unor *port-uri* pentru transferul adresei BP și a stărilor SSDF. Blocurile de date — conținutul sectoarelor de pe disc — se transferă prin acces direct la memorie, DMA.

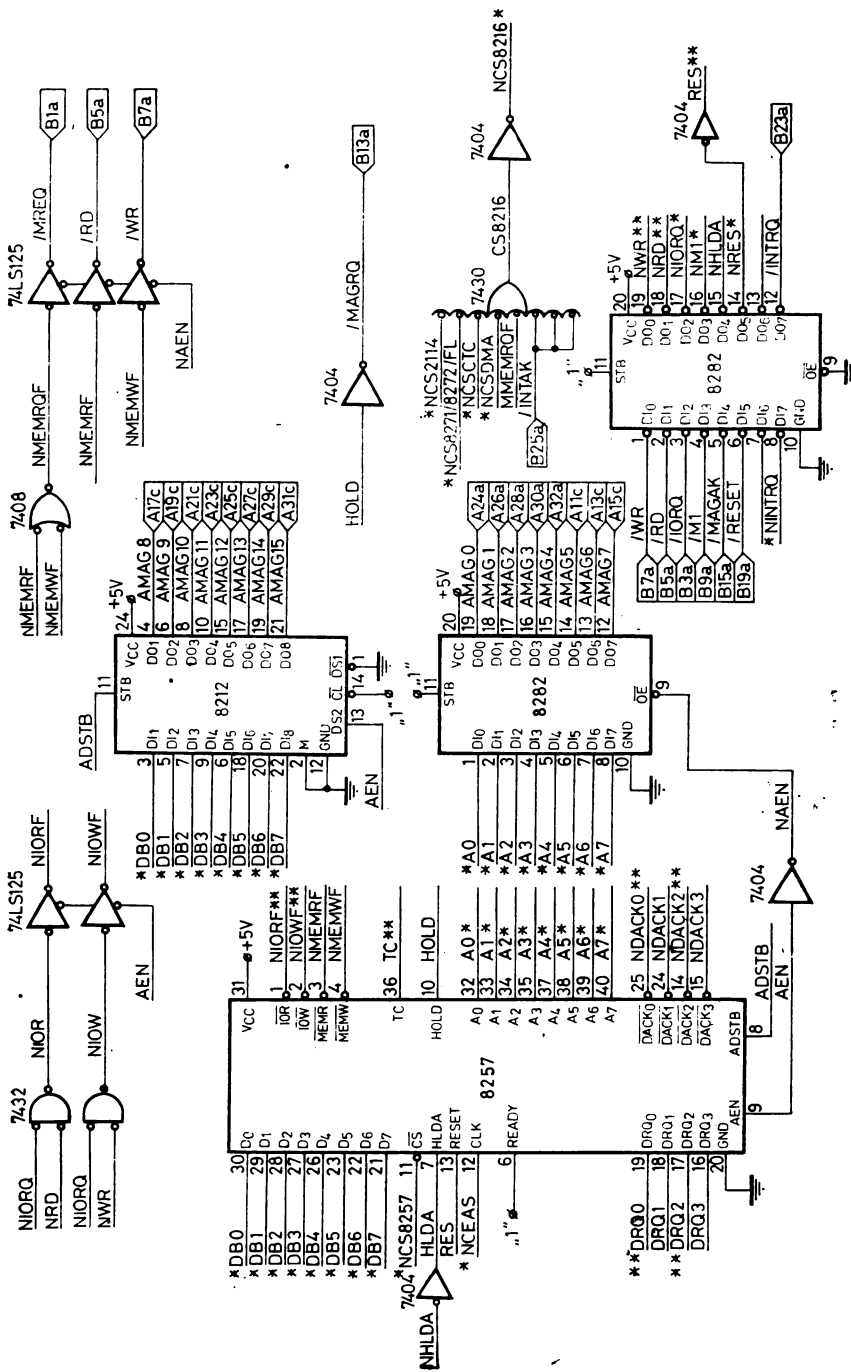

Fig. 3.25. Circuitul DMA, port-uri de comunicare cu magistrala.

Un set de *port*-uri, acceptat de sistemul de operare ISIS-II, pentru prima unitate duală de disc flexibil, se află la adresele 78H ÷ 7FH, cu următoarele funcțiuni:

78H: *Port* cod stare UDF
 79H, 7AH: *Port*-uri cu adresa BP, dintre care:
 79H, pozițiile cu ponderi mici
 7AH, pozițiile cu ponderi mari
 79H (intrare): *Port* cu codul încheierii operației
 7BH: *Port* cu rezultatul — cod eroare
 7FH: *Port* inițializare

Vom descrie, pe rînd, semnificațiile informației păstrate în fiecare *port*.

Port stare SSDF (78H)

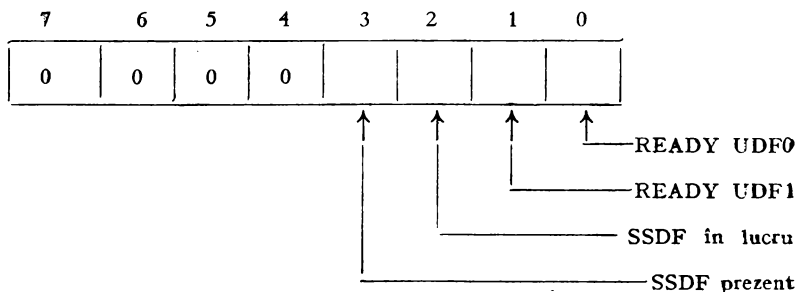

Bit 0: UDF0 pregătită pentru transfer (READY).
 Bit 1: UDF1 pregătită pentru transfer (READY).
 Bit 2: SSDF ocupat cu o operație în curs.
 Bit 3: SSDF prezent.
 Biți 4 ÷ 7: neutilizați, tot timpul la „0”.

Porturi adresă BP (79H, 7AH)

O secvență posibilă, prin care SSDF ia cunoștință de adresa BP, pentru citirea în densitate simplă a întregii piste 0 la adresa 5000H, poate avea forma:

ADR:	DW	ADRBP	ADRBP:	DB	80H
START:	LXI	H,ADR	ORDIN:	DB	04H
	MVI	A,M	NRSCT:	DB	1AH
	OUT	79H	NRPST:	DB	00H
	INX	H	NRPRS:	DB	01H
	MVI	A,M	ADLOW:	DB	00H
	OUT	7AH	ADHIG:	DB	30H

Port cod încheiere operație (79H)

Biți 0,1: cod încheiere operație:
 00: încheiere execuție,
 01: neutilizat,
 10: schimbare stare UDF, în 7BH se află starea UDF-urilor,
 11: neutilizat.
 Biți 2 ÷ 7: neutilizați, tot timpul la „0”.

Port rezultat operație (7BH)

Conținutul depinde de tipul de încheiere a operației. Pentru încheiere operație, se obțin codurile erorilor:

- Bit 0: sector cu marcă specială.
 - Bit 1: eroare CRC.
 - Bit 2: eroare poziționare pe pistă.
 - Bit 3: eroare de adresă.
 - Bit 4: eroare ritm (DMA).
 - Bit 5: protejat la scriere.
 - Bit 6: eroare de scriere.
 - Bit 7: stare NOT READY (nepregătit de transfer).
- Pentru schimbare de stare UDF, se obțin semnificațiile:
- Biți 0÷5: neutilizați.
 - Bit 6 : stare READY la UDF0.
 - Bit 7 : stare READY la UDF1.

Port inițializare (7FH)

Se inițializează SSDF, indiferent de starea în care acesta se găsește, dacă apare o operație de scriere în port-ul 7FH.

Blocul de parametri, BP

Un vector de comandă este format dintr-un șir de octeți din memorie, organizați pentru a specifica operația pe care SSDF urmează să o execute:

- Octet 1: Cuvînt de control
- Octet 2: Cod ordin
- Octet 3: Număr de sectoare transferate
- Octet 4: Număr de pistă
- Octet 5: Număr de ordine al primului-sector
- Octet 6: Adresa transfer (*Low*)
- Octet 7: Adresa transfer (*High*)

Vom examina, pe rînd, semnificațiile fiecărui octet:

Octet 1: cuvînt de control

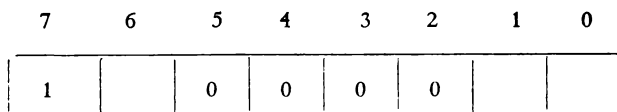

- Biți 0,1: selecție densitate/format.
- Biți 2÷5: neutilizați, tot timpul la „0”.
- Bit 6: formatare cu format aleator, în ordinea și cu conținutul de bloc specificate la adresa din octeții 6, 7 ai BP.
- Bit 7: tot timpul la „1”.

Octet 2: cod ordin

Biții 0÷2: cod al operației:
000 neutilizat,
001 căutare,
010 formatare,
011 recalibrare,
100 citire,
101 citire cu verificare,
110 scriere,
111 scriere specială.
Bit 3: rezervat, tot timpul la „0”.
Biții 4,5: 00 selecție UDF0,
11 selecție UDF1.
Biții 6,7: rezervați, tot timpul la „0”.

Octet 3: număr de sectoare

Se specifică numărul de sectoare pe care se face transferul (1÷26).
Octet nesemnificativ la operațiile de căutare și recalibrare.

Octet 4: numărul de pistă

Se specifică numărul de ordine al pistei la care se referă operația (0÷76). Nu este luat în considerare la ordinul de recalibrare.

Octet 5: numărul primului sector

Se specifică numărul de ordine al primului sector cu care începe transferul (1÷26). Sistemul de operare ISIS-II semnalează adresa unității de disc pe poziția 5, astfel că, pentru UDF1, sectoarele se numerotează cu valorile 21H÷3AH. Se asigură compatibilitatea cu SSDF lucrând în densitate dublă, în mod M²FM. Octetul 5 este irelevant la ordinele de recalibrare și căutare.

Octeții 6, 7: adresa transferului de date.

Se specifică adresa, din memoria principală, cu care se încep transferurile de date. Octetul 6 conține cele 8 poziții mai puțin semnificative. La ordinul de formatare aleatoare, octeții 6, 7 conțin adresa, din memoria principală, la care SO a completat un tabel cu ordinea de succesiune a sectoarelor.

3.4.4.3. PREZENTAREA PROGRAMELOR (ANEXELE A, B, C)!

Ca și modulul CDM hardware, programele aferente sînt comune tuturor tipurilor de FRM prezentate.

Lucrul prin întreruperi cere ca rutinele SSDF să nu interfere cu programele din SO, a căror execuție o suspendă. Din această cauză, intrarea și ieșirea din aceste rutine se face cu salvarea și restaurarea tuturor registrelor microprocesorului, iar execuția rutinelor se face cu stivă separată, în afara zonei de memorie accesibile SO. În acest fel se evită periclitarea cursivității programului principal, singura deosebire față de funcționarea cu SSDF inteligent fiind aceea că microprocesorul nu mai testează, în buclă, încheierea operației comandate.

Programul aferent CDM operează cu *port*-urile prin care SO lucrează cu SSDF și cu rutinele specifice FRM atașat. În prealabil, se preia adresa BP, se copiază acesta din memoria principală în zona afectată CDF și se prelucrează pentru aflarea operației de efectuat și a adresei UDF căreia îi este destinată. Dintr-un tabel, în funcție de codul operației, se preia adresa rutinei corespunzătoare și se execută. Revenirea din rutină este urmată de preluarea rezultatului și stabilirea conținutului *port*-urilor 78H, 79H, 7BH conform codurilor de stare și eroare, astfel ca SO să decidă continuarea, în funcție de încheierea comenzii lansate anterior. La sfârșitul execuției unei operații, SSDF este „blocat” („1” în poziția 2 din *port*-ul 78H) și se eliberează după testarea modului de încheiere. S-a menținut manevrarea acestui bit pentru compatibilitatea cu programele referitoare la gestiunea discului flexibil din SO, în care mai întâi se testează încheierea lucrului SSDF și apoi se preia octetul de mod al încheierii (*port* 79H) și cel al codului erorii (*port* 7BH). Următoarea operație se lansează numai după testarea eliberării SSDF („0” în poziția 2 din 78H).

3.5. SISTEME DE OPERARE PE DISC FLEXIBIL

Evoluția spectaculoasă a microcalculatoarelor s-a datorat, în mare măsură, facilităților oferite utilizatorilor de tehnică de calcul, care s-au văzut dotați cu posibilitatea de a transfera aplicații, de la sistemele de calcul mari, la microsistemele dedicate proprii, cu preț de cost scăzut, fără pierdere de performanță, cu un coeficient de accesibilitate mare. Pe lângă microprocesor, principalul motor al acestei evoluții, discul flexibil, manevrat de un sistem de operare adecvat, a oferit posibilitatea implementării unor aplicații complexe, la viteze de lucru convenabile.

Sistemele de operare pe disc flexibil au fost dezvoltate după modelul celor corespunzătoare sistemelor de calcul mari, echipate cu discuri de capacitate mare și având viteză ridicată de lucru.

Sistemul de operare asistă utilizatorul în gestionarea resurselor sistemului (unitate centrală, memorie, periferice). Pentru a-și îndeplini funcțiile, SO presupune standardizarea transferurilor între resurse sub forma unor unități logice numite *fișiere*. Operațiile oferite de sistemele de operare se referă la diferite prelucrări asupra fișierelor. SO lansează comenzi pentru periferice, în conformitate cu prelucrările logice asupra fișierelor. În particular, pentru discul flexibil, se realizează corespondența între structura logică a fișierelor și organizarea înregistrărilor fizice pe suportul magnetic, gestiunea acestora în conformitate cu prelucrările logice efectuate.

O unitate duală de disc flexibil oferă o memorie externă de 0,5 Mocteți în densitate simplă, pe o suprafață, și 1 Moctet în densitate dublă pe o suprafață. Integrarea în sistem presupune realizarea mai multor niveluri de cuplare.

Un prim nivel, cel mai apropiat de natura fizică a înregistrării, constă într-un set de circuite electronice pentru conectarea între interfața microsistemului pe 8 biți și o interfață specifică perifericului, cu semnale de comandă/stare și transfer serial al datelor. Acest nivel poate fi asigurat de un modul FRM, realizat în jurul unui circuit LSI (8271, 8272) sau în tehnologie

MSI programabilă (FPLA), cu anumite circuite anexe (PLL, *buffer* etc.). Acest nivel a fost prezentat în § 2.3.1 ÷ 2.3.2, § 2.4.1 ÷ 2.4.2 și § 3.4.3.1 ÷ 3.4.3.6.

Al doilea nivel constă în programe specifice circuitului LSI sau logicii programate pentru îndeplinirea diferitelor ordine ca: scriere, citire, recalibrare etc., cu examinarea condițiilor de încheiere a acestor operații. Acest nivel se referă la proceduri direct legate de particularitățile circuitului utilizat, care trebuie programat și condus pentru realizarea operațiilor specifice. Acest nivel a fost prezentat în § 2.3.3 ÷ 2.3.5, § 2.4.3 ÷ 2.4.6 și § 3.4.3.7.

Al treilea nivel stabilește un mod organizat de comandă și control pentru discul flexibil, prin proceduri înțelese de sistemul de operare, care permit o conducere unitară și clară a perifericului, folosind un vector de comandă și examinând un vector de rezultat. Acest nivel este realizat prin programe de transfer al comenzilor unitare în comenzi realizate de nivelul inferior. Acest nivel a fost acoperit de § 3.4.4.

Sistemul de operare propriu-zis, ales, de regulă, dintre cele uzuale, pentru facilitarea interschimbului de programe, corespunde nivelului superior, al patrulea, care transferă setul de macrocomenzi ale operațiilor cu fișierele de date, în seturi de comenzi unitare specifice discului flexibil. Aceste comenzi vor fi prezentate în § 3.5.1.2. pentru 1 IS-II și § 3.5.2. pentru CP/M.

Setul propriu de comenzi al circuitelor LSI specializate diferă de setul unitar cerut de sistemul de operare, astfel că nivelul trei este destul de voluminos. Într-o implementare cu logică programabilă, se pot alege ca proceduri pentru circuitele realizate chiar cele specifice setului unitar cerut de sistemul de operare, contopind astfel nivelul 2 și 3 într-unul singur.

3.5.1. SISTEMUL DE OPERARE ISIS-II

Elaborat pentru primele sisteme de dezvoltare tip MDS - *Microcomputer Development System* - sistemul de operare ISIS-II folosește unități de disc duale, în densitate simplă, format IBM și poate lucra cu microprocesoare compatibile cu 8080, cu memorie între 32 ÷ 62 Kocteți, cu organizare ce va fi prezentată la § 3.5.3.1. Sub acest sistem se pot rula aplicații dedicate, folosind discul pentru culegere și prelucrare de date. Ca sistem de calcul, permite dezvoltarea de programe complexe pentru o gamă largă de microprocesoare și permite lucrul în limbaje evoluat BASIC, FORTRAN, COBOL, PASCAL etc.

8.5.1.1. ORGANIZAREA DISCHETEI

Prima pistă este dedicată sistemului de operare propriu-zis, care se încarcă între locațiile 40H ÷ 2FFFH, cu memorie tampon la 3000H ÷ 3680H.

Primele piste conțin fișierele ISIS.TO, ISIS.LAB, ISIS.DIR, ISIS.MAP, proprii gestiunii blocurilor dischetei.

ISIS.TO conține un program de încărcare a sistemului de operare. ISIS.LAB conține titlul dischetei și factorul de întreținere la formatarea fiecăreia dintre cele 77 piste.

ISIS.DIR conține, în grupe de 26 octeți, numele și localizarea fiecărui fișier, împreună cu caracteristicile fiecăruia.

ISIS.MAP este o hartă a discului cu blocurile fizice libere și ocupate, explorată la fiecare operație de creare, modificare sau ștergere a fișierelor.

Un fișier este organizat pe baza unui tabel al sectoarelor componente, aflat în primul sector adresat în ISIS.DIR. În cazul în care un singur bloc nu este suficient pentru tabel, se pot înălțui mai multe blocuri „tabel”. Un bloc „tabel” conține adresa blocului „tabel” precedent (primii 2 octeți) și ai blocului „tabel” următor (următorii 2 octeți). Dacă nu mai există succesori sau predecesori, octeții corespunzători sînt nuli.

Discul sistem mai conține în plus fișierele ISIS.BIN și ISIS.CLI, care includ sistemul de operare. O dischetă, în densitate simplă, conține pe cele 77 piste, a cîte 26 sectoare, un număr de 2 002 sectoare a cîte 128 octeți de date, totalizînd o capacitate utilă de 256 256 octeți (250 Kocteți).

3.5.1.2. RUTINELE DE SISTEM ALE ISIS-II

Sistemul de operare este încărcat în memorie în zona de adrese $40H \div 2FFFH$ și folosește ca memorie tampon zona $3000H \div 3680H$. În spațiul rămas, pînă la zona superioară a memoriei, se pot rula programele de aplicații. Sistemul de operare posedă un set de 15 rutine de sistem, pe baza cărora se construiesc comenzi de sistem și programe dedicate unor aplicații. Fiecare rutină are o zonă de parametri, completată de utilizator.

Cele 15 rutine de sistem sînt următoarele:

Cod 0, *OPEN*: deschiderea fișierului; un fișier specificat este conectat la o conductă specificată a sistemului de operare.

Cod 1, *CLOSE*: închiderea fișierului; o conductă specificată este deconectată de la fișierul pe care acesta a fost în prealabil deschis.

Cod 2, *DELETE*: ștergere fișier; eliminarea de pe suportul magnetic a fișierului specificat, cu eliberarea înregistrărilor aferente, devenite disponibile pentru alte fișiere.

Cod 3, *READ*: citire din fișier; se transferă date dintr-o conductă, pe care este deschis un fișier, într-o zonă specificată de memorie, pe o lungime de octeți specificată, cu actualizarea unui *marker* de octet.

Cod 4, *WRITE*: scriere în fișier; se transferă date, dintr-o zonă de memorie specificată, în fișierul deschis pe o conductă specificată, pe o lungime de octeți specificată, cu actualizarea *marker*-ului de octet.

Cod 5, *SEEK*: caută *marker*; se află sau schimbă valoarea numărului de ordine ce desemnează octetul curent, aflat înainte de a fi transferat pe conducta specificată (*marker* de octet).

Cod 6, *LOAD*: încarcă fișier; se depune în memorie fișierul specificat, cu un decalaj specificată și se transferă controlul la o adresă specificată.

Cod 7, *RENAME*: schimbare de nume fișier; se înlocuiește, în fișierul ISIS.DIR, numele fișierului specificat, cu un altul.

Cod 8, *CONSOL*: transferă consola; se înlocuiește consola sistemului cu două fișiere, care vor corespunde ieșirilor pe display și intrărilor de la tastatură; cele două fișiere vor conduce în continuare sistemul.

Cod 9, *EXIT*: ieșire în ISIS-II; se transferă controlul, din programul utilizator, sistemului de operare.

Cod 10, *ATTRIB*: schimbă atribute de fișier; se modifică atributele ISWF ale fișierului specific (I — invizibil, S — sistem, W — protejat la scriere, F — format).

Cod 11, *RESCAN*: poziționare la început de linie; se aduce *marker*-ul de octet la început de linie, într-o zonă tampon specifică editării, în care s-a citit în prealabil dintr-un fișier deschis.

Cod 12, *ERROR*: semnalare a erorii; se trimite la consolă mesajul de eroare.

Cod 13, *WHOCON*: caută consola; se determină fișierul asiglat drept consolă (intrare sau ieșire).

Cod 14, *SPATH*: caută fișierul; se află informații asupra fișierului specificat (de exemplu, pe ce periferic este rezident).

Cu ajutorul acestor 15 rutine de sistem se pot construi programe care să înglobeze prelucrări de fișiere. ISIS-II permite coexistența a 6 fișiere deschise simultan, în afara fișierelor :CI: și :CO:, continuu deschise.

3.5.2. SISTEMUL DE OPERARE CP/M

Elaborat de *Digital Research* pentru a pune în valoare minicalculatoarele cu microprocesor 8080 și disc flexibil, sistemul de operare CP/M are, ca principal ascendent, asupra celorlalte SO, larga interschimbabilitate a fișierelor pe suport magnetic. Această proprietate este generată de separarea zonei de gestiune a discului flexibil, nemodificabilă, de zona programabilă de I/E, BIOS, astfel că orice proiectant de sistem își va organiza la fel discul, chiar dacă restul perifericii este diferit. Elaborarea unui CP/M propriu conduce la completarea primelor două piste ale dischetei cu programe de sistem, restul discului fiind disponibil pentru interschimb de programe.

Organizarea memoriei, pentru a permite încărcarea CP/M, este descrisă la § 3.5.3.2. CP/M poate fi generat pentru diferite dimensiuni ale memoriei, între 16 Kocteți și 64 Kocteți. Ca sistem de calcul și de dezvoltare, permite aceleași facilități ca și sistemul de operare ISIS-II, cu avantajul că interschimbabilitatea a permis proliferarea mai rapidă a unor noi programe, cu performanțe îmbunătățite.

Sînt disponibile pentru programele de aplicații adresele de la 100H, pînă în zona superioară a memoriei, în care este încărcat sistemul de operare.

Rutinele de sistem sînt grupate în 10 operații de bază și 16 operații cu discul (vezi și § 3.5.3.2):

Cod 1, *Read Console*: citire de la consolă; se preia un caracter ASCII de la consola sistemului.

Cod 2, *Write Console*; scrie la consolă: se trimite un caracter ASCII la consola sistemului.

Cod 3, *Read Reader*: citire de la cititor; se preia un caracter ASCII de la lectorul de bandă perforată.

Cod 4, *Write Punch*: perforează; se trimite un caracter ASCII în vederea perforării pe bandă perforată.

Cod 5, *Write List*: imprimare; se tipărește un caracter ASCII la perifericul atribuit pentru listare.

Cod 7, *Read I/O Status*: citire a stării I/E; se citește locația 3 din memorie, care conține atribuirea logică a perifericii fizice existente.

Cod 8, *Write I/O Status*: înscrie starea I/E ; se înscrie locația 3 din memorie.

Cod 9, *Print Buffer*: tipărește șir de caractere ; se trimite la consolă caracterele ASCII dintr-un tampon ; ultimul caracter va fi \$.

Cod 10, *Read Buffer*: citește de la consolă ; se preia de la consolă șirul specificat de caractere ASCII.

Cod 11, *Interrogate Console Ready*: citește starea consolei ; se examinează dacă se poate comunica (în intrare sau ieșire) cu consola.

Dintre operațiile cu discul menționăm ;

Cod 12, *Lift Head*: descărcare cap ; discheta se îndepărtează de capul magnetic.

Cod 13, *Initialization*: inițializare ; se inițializează BDOS, se selectează discul A și se programează DMA cu adresa memoriei tampon de la 80H.

Cod 14, *Log-in and Select Disk x*: se consideră x disc de lucru ($x = 0, 1, 2, 3$ etc. pentru A, B, C, D etc.).

Cod 15, *Open File*: deschide fișier ; se stabilește FCB* pentru fișierul specificat.

Cod 16, *Close File*: închide fișier ; se stabilește FCB inițial.

Cod 17, *Search for File*: caută fișierul specificat.

Cod 18, *Search for Next Occurrence*: caută pentru următoarea coincidență ; se lansează după operația 17 și se obține adresa următorului FCB din zona DIRECTORY.

Cod 19, *Delete File*: șterge fișier ; se elimină de pe dischetă fișierul specificat ; înregistrările devin disponibile.

Cod 20, *Read Next Record*: citește următorul sector ; se preia înregistrarea din fișierul deschis, cu incrementarea NR* din FCB. După depășirea 0FFH, se deschide automat următoarea extensie și NR este trecut în 00H.

Cod 21, *Write Next Record*: scrie următorul sector ; la fel ca la precedenta comandă, dar pentru scriere.

Cod 22, *Make File*: creează un fișier ; se creează o intrare în DIRECTORY cu numele de fișier specificat ; fișierul creat este gol.

Cod 23, *Rename FCB*: schimbă numele fișierului.

Cod 24, *Interrogate Log-in Vector*: testează discurile în stare READY.

Cod 25, *Interrogate Drive Number*: furnizează adresa discului în lucru.

Cod 26, *Set DMA Address*: programează DMA cu adresa următorului transfer.

Cod 27, *Interrogate Allocation*: furnizează adresa vectorului alocat pentru comanda STATUS.

3.5.3. ORGANIZAREA SPAȚIULUI DE MEMORIE AL MICROCALCULATORULUI

3.5.3.1. LOCAȚII ȘI ZONE DE MEMORIE REZERVATE, COMPATIBILE CU SISTEMUL DE OPERARE ISIS-II.

Programul executat imediat după RESET pregătește câteva locații la zonele inferioară și superioară ale spațiului memoriei de lucru, sintetizând caracteristicile structurii sistemului și facilitând legătura MONITOR-ului cu sistemul de operare și programele de aplicație.

* vezi § 3.5.3.2.

Zona inferioară are următoarele locații rezervate:

0÷2 : instrucțiune de salt la rutina **RES^TART** (J IP 0FF0FH), pentru salvarea conținutului registrelor și trecerea spre regimul **MONITOR**.

3 : octet care descrie atribuirea logică a perifericelor fizice, la un moment dat. Modificări în acest octet permit conectarea, pe rînd, a mai multor periferice fizice pe rolul aceleiași funcții logice. Există 4 periferice logice: consolă, perforator, lector și imprimantă. Fiecărui i se poate atașa o opțiune „fizică” dintr-un set de maximum 4 opțiuni „fizice”.

4÷5 : 2 octeți cu adresa zonei superioare, *top*, a memoriei disponibile. Pentru varianta cu 60 Kocteți se plasează 0EFFFH, iar pentru 62 Kocteți, se va găsi 0F7FFH. O rutină specială, executată după **RESET**, testează starea memoriei RAM și calculează marginea ei superioară.

8÷0AH : instrucțiune de salt la rutina de reîncărcare a sistemului de operare **ISIS-II**.

20H÷22H : salt la rutina de tratare a întreruperii IT4, lansate de 8271/8272.

28H÷2AH : salt la rutina de tratare a întreruperii IT5, de achitare a execuției operației lansate pe **SSDF**.

30H÷32H : salt la rutina de tratare a întreruperii IT6, de execuție a unei operații pe **SSDF**.

În zona inferioară a spațiului de memorie disponibilă se plasează stiva de lucru, urmată de o rutină de salvare a parametrilor programului întrerupt și de un tabel cu instrucțiuni de salt la diferite subprograme care deserveșc perifericele opționale adăugate de utilizator, în afara celor standard, deservite de **MONITOR**.

Sistemul de operare **ISIS-II** ocupă spațiul 40H÷2FFFH și are memoria tampon între 3000H÷3680H. De la adresa 3680H pot începe programele utilizator, pînă la zona de stivă din partea superioară a memoriei disponibile. În zona 0F000H÷0F7FFH se află rutinele aferente întreruperilor 4÷6, pentru operații cu discul. Zona 0F800H÷0FFFFH este ocupată de programul **MONITOR**, care începe cu instrucțiunile de salt la rutinele de sistem:

BEGIN, intrare în **MONITOR** după **RESET**;

CI, *Console Input*, intrare de la tastatura consolei atribuite, un caracter;

RI, *Reader Input*, intrare de la cititorul atribuit, un caracter;

CO, *Console Output*, ieșire pe display-ul consolei atribuite, un caracter;

PO, *Punch Output*, ieșire pe perforatorul atribuit, un caracter;

LO, *List Output*, ieșire pe perifericul atribuit la imprimare, un caracter;

CSTS, *Console Status Test*, testare a stării consolei atribuite, pentru a prelua/preda următorul caracter;

IOCHK, *I/O Check*, testare a octetului din locația 3 a memoriei, pentru aflarea configurației de periferice „fizice” atribuite celor 4 periferice „logice”;

IOSET, *I/O Set*, modificare a configurației de periferice „fizice” atribuite celor „logice”, prin poziționarea corespunzătoare în octetul din locația 3 (**IOBYTE**);

MEMCK, *Memory Check*, test al memoriei pentru aflarea limitei superioare, *top*, înscrise în locațiile 4, 5;

IODEF, *I/O Definition*, stabilire a perifericelor „utilizator” în categoria perifericelor „fizice” disponibile.

3.5.3.2. LOCAȚII ȘI ZONE DE MEMORIE REZERVATE, COMPATIBILE CU SISTEMUL DE OPERARE CP/M

Spre deosebire de ISIS-II, care este un sistem de operare legat de programul MONITOR pentru operațiile de I/E, sistemul CP/M poate fi independent. Pentru microsistemul din exemplu se folosesc totuși rutinele existente din MONITOR pentru a simplifica scrierea BIOS-ului, zona de I/E modificabilă a CP/M. Locațiile și zonele rezervate sînt proprii CP/M cu 60Kocteți memorie disponibilă.

0÷2: instrucțiune de sălt la reîncărcarea CP/M.

3 : octet configurație I/E, ca și la ISIS-II.

4 : octet cu adresa ultimului UDF adresat.

5÷7: instrucțiune de salt la sistemul de gestiune a discului flexibil BDOS.

20H÷22H, 28H÷2AH, 30H÷32H: instrucțiuni de salt la programele pentru tratarea întreruperilor de disc flexibil, ca și la sistemul de operare ISIS-II.

38H÷3AH: instrucțiunea de salt la programele utilitare ale CP/M — de exemplu revenirea în DDT, dintr-o buclă a unui program testat sub DDT (*Dynamic Debugging Tool* — program utilitar de depanare).

5CH÷7CH: zonă rezervată, folosită opțional pentru blocul de control al fișierului curent FCB, care are următoarea structură (numărătoare zecimală 0÷32):

0 : ET, *Entry Type*, număr de ordine, normal 0 ;

1÷8: FN, *File Name*, nume fișier, numai cu caractere ASCII ;

9÷11: FT, *File Type*, tip fișier, cu caractere ASCII.

12 : FE, *File Extent*, număr extensie, normal 0 ;

13÷14: neutilizat, normal 0 ;

15 : RC, *Record Count*, număr de înregistrări al extensiei curente ;

16÷31: DM, *Disk Allocation Map*, tabel cu parametrii discului modificați de sistemul de operare.

32 : NR, *Next Recording*, următoarea înregistrare.

80H÷0FFH: spațiu pentru stivă sau memorie tampon.

100H÷0D3FFH: spațiu pentru programe de aplicații.

0D400H÷0D006H: CCP, *Console Command Processor*, program de conducere interactivă prin consola sistemului.

0DC06÷0EA00H: BDOS, *Basic Disk Operating System*, program de gestiune a fișierelor de pe discul flexibil.

0EA00H÷0EFFFH: BIOS, *Base of Input/Output System*, adresa de bază a programului de I/E, construit de utilizator.

0F000H÷0FFFFH, rămîne la fel organizat ca și la sistemul de operare ISIS-II: programele de întrerupere pentru discul flexibil, 0F000H÷0F7FFH și MONITOR-ul, pînă la 0FFFFH.

Rutinele programabile de utilizator sînt apelate în sistemul de operare CP/M, la începutul secțiunii BIOS, folosind la adaptarea operațiilor de I/E după necesitățile și posibilitățile proiectantului. Tabelul are 15 instrucțiuni de salt la 2 rutine de încărcare a sistemului de operare, 6 rutine I/E pentru consolă, lector, perforator și imprimantă și 7 rutine specifice discului.

BOOT și WBOOT încarcă sistemul de operare și efectuează inițializările necesare după RESET (BOOT — *Bootstrap* — încărcare) sau la dorința uti-

lizadorului, în timpul funcționării normale (WBOOT — *Warm Bootstrap* — încărcare la "cald").

CONST, CONIN, CONOUT, LIST, PUNCH, READER operează la nivel de octet pentru transferul unui caracter ASCII, cu perifericul corespunzător. Sistemul lucrează cu perifericele „fizice” prin intermediul atribuirii „logice” codificate în octetul IOBYTE, locația 0003.

HOME, SELDSK, SETTRK, SETSEC, SETDMA, READ și WRITE corespund operațiilor cu discul magnetic.

HOME: retragerea pînă la pista 0 a carului discului selectat.

SELDISK: memorează selectarea discului specificat.

SETTRK: memorează pista cu care se va face transferul.

SETSEC: memorează numărul de ordine al sectorului ce se transferă (CP/M operează numai cu cite un singur sector la o singură operație cu discul, ca și ISIS-II, de altfel).

SETDMA: programează DMA cu parametrii transferului.

READ: se transferă sectorul specificat de pe disc, în memoria principală, la adresa înscrisă în DMA. Se semnalează eventuala eroare.

WRITE: se transferă din memoria principală 80H octeți, începînd de la adresa programată în DMA, pe disc, în sectorul specificat. Se semnalează eventuala eroare.

BIBLIOGRAFIE

1. * * * Mostek, *SDB-80E. Software Development Board. Operations Manual.*
2. * * * Philips, *Data Handbook, Integrated Circuits, Part 9, March 1982.*
3. * * * Zilog, *1982/1983 Data Book.*
4. * * * Mostek, *1979 Microcomputer Data Book.*
5. * * * Motorola, *MCM 4116, 1978.*
6. Winfield, J., *Z80 Interfacing Techniques for Dynamic RAM (Application Note)*, in [4], p. 309—319.
7. * * * Microelectronica, *M.ADS, Sistem de dezvoltare cu aplicații multiple, M80 UC*, Manual de utilizare hard, 1986.
8. * * * Intel, *Component Data Catalog, 1980.*
9. * * * Intel, *Microprocessor and Peripherals Handbook, 1983*
10. * * * CDC, *Product Specification for Flexible Disk Drive, Model 9404.*
11. * * * Hungarian Optical Works (MOM) — Budapest, *Floppy Disk Storage Mechanism with Double Recording Density, Type MF 6400, EC-5082.*
12. SPĂTARU, A., *Teoria transmisiunii informației*, Editura Didactică și Pedagogică, București, 1983.
13. * * * HP 9885M/S *Flexible Disc Drive Service Manual*, Hewlett-Packard, Fort Collins Division, September 1977.
14. * * * *Diskette Operating System. Microcomputer Development System. MDS-DOS Hardware Reference Manual*, Intel Corp., 1975.
15. * * * *CP/M FDOS & Utilities Manual*, Digital Research, 1978.
16. * * * *ISIS-II User's Guide*, Intel Corp.
17. * * * *8080/8085 Assembly Language Programming Manual*, Intel Corp., 1979.
18. STĂNCESCU, ȘT.; GROSU, V.; RĂDUȚOI, D., *Procedeu și dispozitiv pentru încărcarea de pe disc flexibil a unui sistem de operare*, Brevet de invenție RSR nr. 83527 din 1983.
19. * * * *The TTL Data Book for Design Engineers*, Second Edition, Texas Instruments.

PROGRAMELE SSDF CU LSI 8271

CP/M MACRO ASSEM 2.0 #001 MODUL SSDF CU LSI 8271

TITLE 'MODUL SSDF CU LSI 8271'
PAGE 38

:BIT INITIALIZARE 8271

0001 = RAZBIT EQU 1

:CODURI COMENZI IN RG

```

0000 = SCAN EQU 00H;SCAN CU EGALITATE
0004 = SCANEX EQU 04H;SCAN CU INEGALITATE
000A = SCR1 EQU 0AH;SCRIERE DATE (1 SECTOR)
000B = SCR0 EQU 0BH;SCRIERE DATE
000E = SCRDS1 EQU 0EH;SCRIERE DATE SPECIALE (1 SECTOR)
000F = SCRDS EQU 0FH;SCRIERE DATE SPECIALE
0012 = CIT1 EQU 12H;CITIRE DATE (1 SECTOR)
0013 = CITE EQU 13H;CITIRE DATE SECTOARE
0016 = CITD1 EQU 16H;CITIRE SECTOARE NORMALE SI SECTOARE SPECIALE (1 SECTOR)
0017 = CITDS EQU 17H;CITIRE DATE SECTOARE SI DATE SECTOARE SPECIALE
001B = CITBI EQU 1BH;CITIRE BLOC IDENTIFICARE
001E = CITV1 EQU 1EH;VERIFICARE SECTOARE NORMALE SI SECTOARE SPECIALE (1 SECTOR)
001F = CITV EQU 1FH;VERIFICARE DATE SI DATE SPECIALE
0023 = FORM EQU 23H;FORMATARE PISTA
0029 = CAUPT EQU 29H;CAUTARE PISTA
002C = CIUDF EQU 2CH;CITIRE STARE UDF
0035 = SPCF EQU 35H;SPECIFICA PARAMETRI UDF
003D = CITRS EQU 3DH;CITIRE REGISTRU SPECIAL
003A = SCRRS EQU 3AH;SCRIERE REGISTRU SPECIAL

```

:SUBORDINEA DE SPECIFICARE

```

000D = SPCFIN EQU 0DH ; INITIALIZARE
0010 = SPPD0 EQU 10H ; SPECIFICARE PISTE DEFECTE DR0
0018 = SPPD1 EQU 18H ; SPECIFICARE PISTE DEFECTE DR1
00FF = DEFPST EQU 0FFH ; SPECIFICARE PISTA DEFECTA OFFH
0004 = STEPST EQU 4D ; INTERVALUL INTRE IMPULSURILE DE STEP = 4MS = 4 * 1MS
0014 = HSTIME EQU 20D ; TIMP DE AMORTIZARE LA ACCESUL PE PISTA = 20MS = 20 * 1MS
0006 = NRROTAT EQU 6 ; NUMAR DE ROTATII CU CAPUL INCARCAT,DUPA ULTIMA COMANDA
000F = HLTIME EQU 15D ; TIMP DE AMORTIZARE OSC LA INCARCARE CAP = 60NS = 15 * 4MS
001B = GAP3F6 EQU 33D-6 ; GAP 3
0028 = GAP5F6 EQU 46D-6 ; GAP 5
001A = GAP1F6 EQU 32D-6 ; GAP 1
0000 = LUNG EQU 0 ; LUNGIME SECTOR = 128 OCTETI
001A = NRSCPST EQU 26D ; NUMAR DE SECTOARE PE 0 PISTA

```

:LOCATII VECTORI IT IN PAGINA 0

```

0000 = FALSE EQU 0
FFFF = TRUE EQU NOT FALSE

```

:ADRESE REGISTRE

```

0000 = BASIT EQU 00000H
0020 = AVIT4 EQU BASIT+4*8
0028 = AVIT5 EQU BASIT+5*8
0030 = AVIT6 EQU BASIT+6*8

00F0 = RCOM EQU 0F0H
00F0 = RS EQU RCOM
00F0 = RCS EQU RCOM
00F1 = RR EQU RCS+1
00F1 = RPAR EQU RCS+1
00F2 = RRAZ EQU RCS+2

```

:MASTI DE COD COMANDA 8271

003F = RCMSO EQU 00111111B

```

;MASCA UDF SELECTAT
0000 =          RCMSEL EQU 11000000H

;MASCA BITI STARE 8271
0004 =          RCR0D EQU 1 SHL 2 ;CERERE DATE
0008 =          RCR0IT EQU 1 SHL 3 ;CERERE LT
0010 =          RSRFL EQU 1 SHL 4 ;RR PLIN
0020 =          RSRPFL EQU 1 SHL 5 ;RP PLIN
0040 =          RSR CFL EQU 1 SHL 6 ;RC PLIN
0080 =          RSBUSY EQU 1 SHL 7 ;8271 OCUPAT

;MASCA BITI REZULTAT EXECUTIE
0006 =          RRCOD EQU 00000110B ; COD EROARE
0018 =          RRTIP EQU 00011000B ; TIP EROARE
0020 =          RRDDS EQU 00100000B ; DB

;DESCRIERE TIP
0000 =          TIPNOR EQU 0
0008 =          EREGIT EQU 1 SHL 3
0010 =          EREG00 EQU 2 SHL 3
0018 =          ERNER EQU 3 SHL 3

;DESCRIERE COD
;TIPNOR(00)
0000 =          FINRM EQU 0
0002 =          SCHETR EQU 1 SHL 1
0004 =          SCHETRN EQU 2 SHL 1

;TIPERE0IT(01)
0000 =          ERCK EQU 0
0002 =          ERDMA EQU 1 SHL 1
0004 =          ERCR0B EQU 2 SHL 1
0006 =          ERCR0C EQU 3 SHL 1

;TIPERE090(10)
0000 =          ERNRDY EQU 0
0002 =          ERWPT EQU 1 SHL 1
0004 =          ERTK00 EQU 2 SHL 1
0006 =          ERWFT EQU 3 SHL 1

;ADRESA DRIVER PENTRU 8271
0040 =          DR0 EQU 1 SHL 6
0080 =          DR1 EQU 1 SHL 7

;DESCRIERE OCTET CITIRE STARE UDF (ORDIN 02CH)
0001 =          ONTOP1 EQU 1 SHL 0
0002 =          TR000 EQU 1 SHL 1
0004 =          READY0 EQU 1 SHL 2
0008 =          WRPROT EQU 1 SHL 3
0010 =          INDEX EQU 1 SHL 4
0020 =          WRFT EQU 1 SHL 5
0040 =          READY1 EQU 1 SHL 6

;ADRESA REGISTRE SPECIALE
0006 =          SECTOR EQU 036H
0014 =          HISCAN EQU 014H
0013 =          L0SCAN EQU 013H
0012 =          PSTCHO EQU 012H
001A =          PSTCH1 EQU 0AH
0017 =          RMOD EQU 017H
0023 =          PCUDF EQU 023H
0022 =          PSUDF EQU 022H
    
```

```

0010 =          PDEF01 EQU 010H
0011 =          PDEF02 EQU 011H
0018 =          PDEF11 EQU 018H
0019 =          PDEF12 EQU 019H

;BITI AT REGISTRULUI DE MOD
0000 =          MODSP EQU 11000000B
0001 =          MODMA EQU 00000001B
0002 =          MODNRH EQU 00000010B
0000 =          DADMA EQU MODSP
0001 =          MODMA EQU MODMA OR MODSP
0000 =          D0UACR EQU MODNRH
0002 =          UNCR EQU MODNRH OR MODSP

;BITI REGISTRU PENTRU CONTROL DIRECT 06F
0001 =          WREMBL EQU 1 SHL 9
0002 =          STEP EQU 1 SHL 1
0004 =          DIR EQU 1 SHL 2
0008 =          HLOAD EQU 1 SHL 3
0010 =          LOCIRR EQU 1 SHL 4
0020 =          FLOPO EQU 1 SHL 5

;OCTET BASE
0008 =          CNTPRZ EQU 1 SHL 3
0004 =          SFOF EQU 1 SHL 2
0002 =          R0YDR1 EQU 1 SHL 1
0001 =          R0YDR0 EQU 1 SHL 0

000E =          ICW1 EQU 12H
0000 =          ICW2 EQU 0
000E =          ICW1 EQU 10001110B
00FC =          AICM2 EQU 0FC
00FB =          AICM1 EQU AICM2+1
00FC =          AOCW1 EQU AICM2

F100 =          ;STIVA
F0FE =          ADSTART EQU 0F100H
F0FE =          INASTK EQU ABSTART-2
F0FE =          INASTX EQU EASCX

;ADRESA PORT ISIS
BASE EQU 070H

;ADRESA DMA
ADRDM0 EQU 000H

;LOCATII PORT I/E DMA
0000 =          VFYDMA EQU 0
0080 =          SCRDMA EQU 1 SHL 7
0040 =          CITDMA EQU 1 SHL 6

;LOCATII PORT C/S DMA
0080 =          AUTOLOAD EQU 1 SHL 7
0040 =          TCSTOP EQU 1 SHL 4
0020 =          EXTWRIT EQU 1 SHL 5
0010 =          ROTPRIOR EQU 1 SHL 4
IRPC X,3210
ENACHX EQU 1 SHL X
ENB
0008 =          ENACH3 EQU 1 SHL 3
0004 =          ENACH2 EQU 1 SHL 2
0002 =          ENACH1 EQU 1 SHL 1
0001 =          ENACH0 EQU 1 SHL 0
F100 =          0FB ABSTART

;102716:
;SALVAREA REGISTRELOR
SH.B NMS(C).
LXI H,0
    
```

CP/M MACRO ASSEM 2.0	#004	MODUL SSDF CU LSI 8271	CP/M MACRO ASSEM 2.0	#005	MODUL SSDF CU LSI 8271
F106 39	DAD	SP	F16D 2E90	ADRUDF:	MVI A,DR1
F107 31FCF0	LXI	SP,NMSTCK-2	F16F C3AFF1		UDFMEM
F10A E5	PUSH	H			:ADRECELE RUTINEI NR
F10B D5	PUSH	D	F172 34F2	TACORD:	DA CAUT
F10C C5	PUSH	B	F174 E3F2		DA FOR
F10D F5	PUSH	PSW	F176 48F2		DA REC
F10E FB	EI		F178 57F2		DA CIT
F10F 0D2:FI	CALL	EXECUT	F17A 6FF2		DA CITVFI
F112 F3	DI		F17C A1F2		DA SCR
F113 3F20	MVI	A,20H	F17E B7F2		DA SCROLT
F115 D3FD	OUT	A10H!			:COPIRE DIN <D> IN <D>
F117 F3	EI				:PE LUNGIME <L>
F118 F1	POP	PSW	F180 1A	COPY:	LDA D
F119 C1	POP	B	F181 02		STAX B
F11A D1	POP	D	F182 03		INX B
F11B E1	POP	H	F183 13		INX D
F11C F9	SPHL		F184 2D		DCR L
F11D 2AFEF0	LHLD	NMSTCK	F185 C280F1		JNZ COPY
F120 C9	RET		F188 C9		RET
		:RUTINA INTREPERETII "DE EXECUTIE"			:REZERVARI
EXECUT:			F189	ADIOPB:	DS 2
	:BLOCARE		F183	ADRUDF:	DS 1
F121 DB79	IN	BASE	F18C	ADR00:	DS 1
F123 F604	ORI	SFOP	F18D	ADR01:	DS 1
F125 D373	OUT	BASE	F18E	OLDBASE:	DS 1
F127 328EF1	STA	OLDBASE	F18F	NEWBASE:	DS 1
	:AFLA ADRESA BP		F190	ERRBYT:	DS 1
F12A DB79	IN	BASE + 1	F191	ERRC0D:	DS 1
F12C 4F	MOV	L,A	F192	IOPB:	DS 1
F12D DB7A	IN	BASE + 2	F193	OKDIN:	DS 1
F12F 67	MOV	H,A	F194	NRSCT:	DS 1
F130 2389F1	SHLB	ADIOPB	F195	NRPST:	DS 1
	:COPIAZA BLOCUL DE PARAMETRI		F196	PRNSCT:	DS 1
F132 EB	XCHB		F197	ADTR:	DS 2
F134 2E0A	MVI	L,10B	F199	CRTIOP:	DS 1
F136 0192F1	LXI	B,IOPB	F19A	ADRNEK:	DS 2
F139 CD80F1	CALL	COPY	F19C	TABI:	DS 4*26B
	:FILTREAZA PRIM SECTOR		F204 2194F1	OKIOPB:	LXI H,NRSCT
F13C 3A96F1	LDA	PRNSCT	F207 7E		MOV A,H
F13F E61F	ANI	1FH	F208 47		MOV B,A
F141 3296F1	STA	PRNSCT	F209 FE01		CPI 1 ;PRIM SECTOR 1-26
	:AFLA ADRESA UDF		F20B DA23F2		JC NOKIOP
F144 2193F1	LXI	H,ORDIN	F20E FE1B		CPI 26D + 1
F147 7E	MOV	A,H	F210 D223F2		JNC NOKIOP
F148 E630	ANI	00110000B	F213 23		INX H
F14A C26DF1	JNZ	ALUDF	F214 7E		MOV A,H
F14D 3E40	MVI	A,DRO	F215 FE4D		CPI 76D + 1 ;PISTA 0-76
	:DIVERSE INITIALIZARI		F217 D223F2		JNC NOKIOP
F14F 328BF1	UDFMEM:	STA ADRUDF	F21A 23		INX H
F152 AF	XRA	A	F21B 7E		MOV A,H
F153 3290F1	STA	ERRBYT	F21C 80		ADD B
F156 3291F1	STA	ERRC0D			:ULTIM SECTOR 1-26
	:SALT LA ORDIN		F21D FE1C		CPI 26D + 2
F159 7E	MOV	A,H	F21F D223F2		JNC NOKIOP
F15A E607	ANI	00000113	F222 C9		RET
F15C 2172F1	LXI	H,TABORD	F223 3E09	NOKIOP:	MVI A,ERADR ;ERBARE IN BP
F15F 3D	DCR	A	F225 3291F1		STA ERRC0D
F160 CA68F1	JZ	QETAD	F228 C3ABF4		JMP FIN
F163 23	INX	H			:CONTROL BP IN CAUTARE
F164 23	INX	H	F22B 3A95F1	OKIOPC:	LDA NRPST
F165 C35FF1	JMP	GTBIT	F22E FE49		CPI 76D + 1
F168 5E	GETAD:	MOV E,H	F230 D223F2		JNC NOKIOP
F169 23	INX	H	F233 C9		RET
F16A 56	MOV	D,H			:CAUTARE
F16B ER	XCHG		F234 C02BF2	CAUT:	CALL OKIOPC
F16C E9	PCHL		F237 3A8BF1		LDA ADRUDF
			F23A F429		ORI CAUTP

```

F23C 57      MOV     D,A
F23D 3A95F1  LDA     NRPST
F240 5F      MOV     E,A
F241 CD2DF4  CALL   COMP
F244 76      HLT
F245 C3ABF4  JMP     FIN
;RECALIBRARE
F248 3A8BF1  REC:   LDA     ADRUDF
F24B F629   ORI     CAUTP
F24D 57      MOV     D,A
F24E 1E00   MVI     E,0
F250 CD2DF4  CALL   COMP
F253 76      HLT
F254 C3ABF4  JMP     FIN
;CITIRE
F257 CD04F2  CIT:   CALL   OKIOPB
F25A CD7B2  CALL   CALCNR
F25D CD9EF2  CALL   SFIRSI COMANDA CITIRE
F260 CD96F2  CITFIN: CALL  PRGOMA
F263 3A8BF1  LDA     ADRUDF
F266 F617   ORI     C1TDS
F268 CD0CF2  CALL   PG8271
F26B 76      HLT
F26C C3ABF4  JMP     FIN
;CITIRE DE VERIFICARE
F26F CD04F2  CITVIFY: CALL  OKIOPB
F272 CD7BF2  CALL   CALCNR
F275 CD96F2  CALL   SENSUF
;SALT LA SFIRSI COMANDA CITIRE
F278 C360F2  JMP     CITFIN
;RUTINA DE CALCUL A TRANSFERURILOR DMA
F27B 3A94F1  CALCNR: LDA   NRSCT
F27E 018000  LXI     B,SOH
F281 210000  LXI     H,0
F284 09      INCA:  DAD     B
F285 3D      DCR     A
F286 C284F2  JNZ     INCA
F289 2B      DCX     H
F28A 7C      MOV     A,H
F28B E63F   ANI    00111111D
F28D C9      RET
;CITIRE DMA DIN MEMORIE
F28E F640   SENSCI: ORI   C1DMA
F290 67      MOV     H,A
F291 C9      RET
;SCRIERE DMA IN MEMORIE
F292 F680   SENSOR: ORI  SCRDMA
F294 67      MOV     H,A
F295 C9      SENSVF: RET
;PROGRAMARE DMA
F296 EB     PRGDMA: XCHG
F297 2A97F1  LHLD   ADIR
;OUTDMA:
F29A 7D      MOV     A,L
F29B D304   OUT    ADRDMA+2*2
F29D 7C      MOV     A,H
F29E D304   OUT    ADRDMA+2*2
;CANALUL 2, NUMARATOR
F2A0 7B      MOV     A,E
F2A1 D305   OUT    ADRDMA+2*2+1
F2A3 7A      MOV     A,D
F2A4 D305   OUT    ADRDMA+2*2+1
;VALIDARE CANAL 2
F2A6 3E44   MVI    A,TCSTOP OR ENACH2
F2A8 D308   OUT    ADRDMA+4*2
F2AA C9      RET

```

```

;SCRIERE
F2AB CDBFF2  SCR:  CALL   PRGSCR
F2AE F60B   ORI     SCRD
;FINAL COMANDA SCRIERE
F2B0 CDCFF2  SCRFIN: CALL  PG8271
F2B3 76      HLT
F2B4 C3ABF4  JMP     FIN
;SCRIE SECTOARE SPECIALE
F2B7 CDBFF2  SCRDLT: CALL  PRGSCR
F2BA F60F   ORI     SCRDS
F2BC C380F2  JMP     SCRFIN
;PROGRAMARE A SCRIERII
F2BF CD04F2  PRGSCR: CALL  OKIOPB
;CALCUL NUMAR TRANSFERURI DMA
F2C2 CD7BF2  CALL   CALCNR
;STABILESTE SENS SCRIERE
F2C5 CD92F2  CALL   SENSOR
;PROGRAMEAZA DMA
F2C8 CD96F2  CALL   PRGDMA
F2CB 3A8BF1  LDA     ADRUDF
F2CE C9      RET
;TRIMITE PARAMETRII IN 8271
;TRIMITE IN 8271 PARAMETRII
F2CF 57      PG8271: MOV    D,A
F2D0 3A9CF1  LDA     NRPST
F2D3 9F      MOV     E,A
F2D4 3A96F1  LDA     PRMST
F2D7 47      MOV     B,A
F2D8 CD1FF4  CALL   COMP
F2DB 3A94F1  LDA     NRSCT
F2DE 47      MOV     B,A
F2DF CD26F4  CALL   BP
F2E2 C9      RET
;FORMATARE
F2E3 CD2BF2  FOR:  CALL   OKIOPC
;STABILESTE ZONA DE RAM CU BI
F2E6 CD14F3  CALL   BIFILD
;PROGRAMEAZA DMA PENTRU TABELA
F2E9 219CF1  LXI     H,TABI
F2EC 116780  LXI     D,8000H+4*26D-1
F2EF CD9AF2  CALL   OUTDMA
;STABILESTE SI TRIMITE PARAMETRII
F2F2 3A8BF1  LDA     ADRUDF
F2F5 F623   ORI     FORM
F2F7 57      MOV     D,A
F2F8 3A95F1  LDA     NRPST
F2FB 5F      MOV     E,A
F2FC 061B   MVI    B,GAP3F6
F2FE CD1FF4  CALL   COMP
0000 =     EQU    LUNG SHL 5
F301 061A   MVI    B,(LUNGA) OR NRSQPS7
F303 CD26F4  CALL   BP
F306 0628   MVI    B,GAP5F6
F308 CD26F4  CALL   BP
F30B 061A   MVI    B,GAP1F6
F30D CD26F4  CALL   BP
F310 76      HLT
F311 C3ABF4  JMP     FIN
;UMPLE ZONA DE RAM CU BI
F314 219CF1  BIFILD: LXI  H,TABI
F317 3A95F1  LDA     NRPST
F31A 47      MOV     B,A
F31B 0E00   MVI    C,0
F31D 110001  LXI     D,0100H
F320 70      FILLBI: MOV    M,B
F321 23      INK    M
F322 71      MOV    M,C
F323 23      INK    M

```

```

CP/M MACRO ASSEM 2.0      #008      MODUL SSDF CU LSI 8271

F324 72      MOV      M,D
F325 23      INX      H
F326 73      MOV      M,E
F327 23      INX      H
F328 14      INR      D
F329 7A      MOV      A,D
F32A 1E18   CPI      10H
F32C C20F3   JNZ      FILLBT
F32F 3A2F1   LDA      10PB
F330 E440   ANI      40H
F334 C3      RZ
F335 2A27F1 LHL     ADTR
F338 EB     XCHG
F339 2F1A   MVI     L,1AH
F33B 019F1  LXI     B,TAB1*2
;FORMATARE ALEATUARE, SE MODIFICA
;URDINEA SECTORARELOR CONFORM TABELEI
F33E 1A     LOOPAL: LDAX  D
F33F 02     STAX  B
F340 13     INX  D
F341 13     INX  D
REP1: 4     INY  B
ENDM
F342+03   INX  B
F343+03   INX  B
F344+03   INX  B
F345+03   INX  B
F346 2D     DCR  L
F347 C23EF3 JNZ  LOOPAL
F34A C9     RET

;INITIALIZAREA 8271
;RESET
F34B CDB7F3 I8271: CALL  RESET
;SESIZARE PREZENTA CONTROLOR 8271
F34E 06C0   MVI     B,DADMA OR DOUACK
F350 CDA0F4 CALL  SCRSMU
F353 CD12F4 CALL  CITRSMU
F354 FE00   CPI     DADMA OR DOUACK
F358 CAA5F3 JZ     CONPRZ
;NU ESTE PREZENT, SEMNALIZEAZA SO
F35B AF     XRA  A
F35C D378   OUT  BASE
F35E C9     RET
;8271 PREZENTA, CONTINUA
F35F 3E08   CONPRZ: MVI  A,CNIPRZ
F361 D378   OUT  BASE
;STABILESTE VECTORII DE IT
F363 CDB3F4 CALL  ININT
;SPECIFICA PARAMETRII
F366 CDB3F3 CALL  SPECIF
;RECALIBRAREA UDF
F369 ADA0F3 CALL  RECINIT
F36C 2E02   MVI     L,2
;AFLAREA STARII UDF-URILOR
F36E 166C   UDFST: MVI  D,IRO OR CITUDF ;INTII DRO
F370 CDB7F3 CALL  COMPRZ
F373 20     DCR  L
F374 C23EF3 JNZ  UDFST
F377 E604   ANI  READY0
F379 C493F3 CNZ  DRY0
F37C 16AC   MVI  D,DR1 OR CITUDF ;ACUM DR1
F37E CDB7F3 CALL  COMPRZ
F381 E640   ANI  READY1
F383 C49BF3 CNZ  DRY1

```

```

CP/M MACRO ASSEM 2.0      #009      MODUL SSDF CU LSI 8271

F386 C9     RET
F387 CUC7F3 CONPRZ: CALL  BSY ;AFLA REZULTATUL
F38A 7A     MOV  A,D
F38B D3F0   OUT  RCOM
F38D CDC7F3 CALL  BSY
F390 DBF1   IN  RR
F392 C9     RET
F393 0601   DRY0: MVI  B,RDYDR0 ;DRO READY
F395 DB78   DRY:  IN  BASE
F397 B0     ORA  B
F398 D378   OUT  BASE
F39A C9     RET
F39B 0602   DRY1: MVI  B,RDYDR1 ;DR1 READY
F39D C395F3 JMP  DRY
;RECALIBRARE LA INITIALIZARE
F3A0 1669   RECINIT: MVI  D,URO OR CAUTP
F3A2 CDA8F3 .CALL  RECA
F3A5 16A9   MVI  D,DR1 OR CAUTP
F3A7 CDA8F3 CALL  RECA
F3AA C9     RET
;RECALIBRARE COMANDA
F3AB 1E00   RECA:  MVI  E,0
F3AD C1D1F4 CALL  COMP
F3B0 76     HLT
F3B1 CUC7F3 CALL  BSY
F3B4 D8F1   IN  RR
F3B6 C9     RET
;RESEZARE SOFT 8271
F3B7 3E01   RESET: MVI  A,RAZBIT AND TRUE
F3B9 D3F2   OUT  RRAZ
F3BB 3E00   MVI  A,RAZBIT AND FALSE
F3BD D3F2   OUT  RRAZ
F3BF C9     RET
F3C0 DBF0   TEST:  IN  RS;TEST BIT <C> DIN RS
F3C2 A1     ANA  C
F3C3 C20F3 JNZ  TEST
F3C6 C9     RET
;TEST CONTROLOR OCUPAT
F3C7 0E80   BSY:  MVI  C,RSBUSY
F3C9 C3C0F3 JMP  TEST
;TEST RC PLIN
F3CC 0E40   RCFL: MVI  C,RCRCL
F3CE C3C0F3 JMP  TEST
;TEST RP PLIN
F3D1 0E20   RPFL: MVI  C,RSRPFL
F3D3 C3C0F3 JMP  TEST
;TEST RR PLIN
F3D6 0E10   RRFL: MVI  C,RSRRFL
F3D8 C3C0F3 JMP  TEST
;SPECIFICARE A PARAMETRILOR UDF
F3DB 1635   SPECIF: MVI  D,SPCF
F3DD 1E0D   MVI  E,SPCFIN
F3DF 0604   MVI  B,STEFRT;SRT
F3E1 CD1FF4 CALL  COMP
F3E4 0614   MVI  B,HSTIME;HST
F3E6 CD26F4 CALL  BP
0060 =     NROTAX EQU  NROTAT SHL 4
F3E9 066F   MVI  B,(NROTAX) OR HLTIME;HLT
F3EB CDB2F4 CALL  BP
;PISTE DEFECTE UDF0, UDF1
F3EE CDF5F3 CALL  SPCD0
F3F1 CD05F4 CALL  SPCD1
F3F4 C9     RET
F3F5 1E10   SPCD0: MVI  E,SPPD0
F3F7 1635   SPLBT: MVI  D,SPCF
F3F9 06FF   MVI  B,DEFPST

```

CP/M MACRO ASSEM 2.0 NO10 MODUL S6DF CU LSI 0271

```

F3FB CD1FF4 CALL COMPP
F3FE CD26F4 CALL BP
F401 CD26F4 CALL BP
F404 C9 RET
F405 1E1B SPCDI: MVI E,SPDDJ
F407 C3F7F3 JMP SPLBT
;SCRIERE IN REGISTRU SPECIAL DE MOB
F40A 167A SCRRSHD: MVI D,DRO OR SCRRS
F40C 1E17 MVI E,RMOD
F40E CD1FF4 CALL COMPP
F411 C9 RET
;CITIRE DIN REGISTRU SPECIAL DE MOB
F412 167D CITRSHD: MVI D,DRO OR CITRS
F414 1E17 MVI E,RMOD
F416 CD2DF4 CALL COMP
F419 CDC7F3 CALL BSY
F41C DBF1 IN RR
F41E C9 RET
;TRIMITE COMANDA SI PARAMETRII
F41F CD2DF4 COMPP: CALL COMP
F422 CD26F4 CALL BP
F425 C9 RET
F426 CDD1F3 BP: CALL RPFL;TRIMITE PARAMETRU
F429 78 MOV A,B
F42A D3F1 OUT RPAR
F42C C9 RET
;TRIMITE COMANDA SI 1 PARAMETRI
F42D CD37F4 COM: CALL COM
F430 CDD1F3 CALL RPFL
F433 78 MOV A,E
F434 D3F1 OUT RPAR
F436 C9 RET
F437 CDC7F3 COM: CALL BSY;TRIMITE COMANDA
F43A 7A MOV A,D
F43B D3F0 OUT RCOM
F43D C9 RET
;PROGRAMAREA VECTORILOR DE INTREUPENIE
F43E 3EC3 ININIT: MVI A,OCCH
IRPC X,456
STA AVIT0X
LXI H,182711X
SHLD AVIT0X+1
ENDM
F440+322000 STA AVIT04
F443+2169F4 LXI H,182714
F446+222100 SHLD AVIT4+1
F449+322800 STA AVIT05
F44C+21E2F4 LXI H,182715
F44F+222900 SHLD AVIT5+1
F452+322000 STA AVIT06
F455+2100F1 LXI H,182716
F458+223100 SHLD AVIT6+1
IRPC X,12
MVI A,ICM0X
OUT AICM0X
ENDM
F45B+3E12 MVI A,ICM1
F45D+D3FD OUT AICM1
F45F+3E00 MVI A,ICM2
F461+D7FC OUT AICM2
;PROGRAMAREA 8259
F463 349E MVI A,OCM1
F465 D3FC OUT AOCM1
F467 FB EI
F468 C9 RET
;INTRERUPEREA DE ACHITARE
F469 CBF7E 182714: CALL BSY

```

CP/M MACRO ASSEM 2.0

NO11

MODUL SCIF CU LSI 0274

```

F46C DBF1 IN RR
F46E 3290F1 STA ERBYIE
F471 E3F ANI OFH
F473 CA8CF4 JZ FININ
F476 E620 ANI 20H
F478 C293F4 JNZ ERSNF
F47B 3A90F1 LDA ERBYIE
F47E 1F RAR
F47F E60F ANI OFH
;EXPLOATAREA TABELEI DE ERORI
F481 219BF4 LXI H,TABERRCOD
F484 5F MOV E,A
F485 1600 MVI D,0
F487 19 DAD D
F489 7E MOV A,M
F489 3291F1 STA ERRCOD
F489 C96CF4 JMP FININ
;ACHITAREA IT
FININ: DI
MVI A,20H
OUT AICM1
EI
RET
ERSNF: MVI A,1
STA ERRCOD
JMP FININ
;TABELA DE CONVERSIE ERORI COD ISIS
TABERRCOD:
REPT 4
DB 0 ;OI
ENDM
DB 0 ;OK
F49B+00 DB 0 ;OK
F49C+00 DB 0 ;OK
F49D+00 DB 0 ;OK
F49E+00 DB 0 ;OK
F49F 03 DB ERSYNCR ;EROARE SINCRON
F4A0 10 DB ERITH ;EROARE RITH
F4A1 0A DB ERCCBI ;EROARE BI
F4A2 02 DB ERRC ;EROARE CRC RECT
F4A3 80 DB ERNRDY ;NOT READY
F4A4 20 DB ERNRPR ;NR PROTECT
F4A5 04 DB ERPOZ ;TRACKOO
F4A6 40 DB ERWRIT ;WR FAULT
REPT 4
DB ERFORM ;SNF
ENDM
F4A7+0E DB ERFORM ;SNF
F4A8+0E DB ERFORM ;SNF
F4A9+0E DB ERFORM ;SNF
F4AA+0E DB ERFORM ;SNF
;SIRSIIT EXECUTIE
FIN:
;CITIRE STARE UDF0
F4AB 166C MVI D,DRO OR CITUDF
F4AD CDB7F3 CALL COMPREZ
F4B0 1F RAR
F4B1 1F RAR
F4B2 E601 ANI RDYDRO
F4B4 32BF1 STA NEWBASE
;CITIRE STARE UDF1
F4B7 16AC MVI D,DRI OR CITUDF
F4B9 CDB7F3 CALL COMPREZ
F4BC 1F RAR
F4BD 1F RAR
F4BE 1F RAR
F4BF 1F RAR
F4C0 1F RAR
F4C1 E602 ANI RDYDRI

```

```

FAC3 47      MOV     B,A
FAC4 3ABFF1  LDA     NEWBASE
FAC7 B0      ORA     B
FAC8 47      MOV     B,A
FAC9 3ABEF1. LDA     OLDBASE
FACC E603   ANI     RDYDR0 OR RDYDR1
FACE B8      CMP     B
FACF CAD9F4  JZ      FINRDYOK
;STABILIRE PORTI ISIS,NOR
F402 D37B   OUT     BASE+3
F404 3E02   MVI     A,02H
F405 D379   OUT     BASE+1
F408 C9     RET
;STABILIRE PORTI ISIS,OR
FINRDYOK:
F409 3A91F1 LDA     ERRC00
F40C D37B   OUT     BASE+3
F40E AF     XRA     A
F40F D379   OUT     BASE+1
F4E1 C9     RET
;COD ERRORI ISIS-II
ERRDLTD EQU 1 SHL 0
ERRCRC EQU 1 SHL 1
ERRP0Z EQU 1 SHL 2
ERRADR EQU 1 SHL 3
ERRITM EQU 1 SHL 4
ERRNPR EQU 1 SHL 5
ERRWRT EQU 1 SHL 6
ERRORDY EQU 1 SHL 7
ERRRCBI EQU ERADR OR ERRCRC
ERSYMC EQU ERRCRC OR ERDLTD
ERFORM EQU ERRCBI OR ERP0Z
ERMARK EQU ERFORM OR ERDLTD

;INTRERUPEREA LANSAATA DE 8271
I82715: SHLD  NWSTCK
LXI     H,0
BAD     SP
LXI     SP,NWSTCK-2.
PUSH   H
PUSH   D
PUSH   B
PUSH   PSW
EI
F4F1 CD03F5 CALL  STARE
F4F4 F3     DI
F4F5 3E20   MVI     A,20H
F4F7 D3FD   OUT     AICW1
F4F9 FB     EI
F4FA F1     POP     PSW
F4FB C1     POP     B
F4FC D1     POP     D
F4FD E1     POP     H
F4FE F9     SPHL
F4FF 2AFEFO LHLB  NWSTCK
FS02 C9     RET
;DEBLOCARE CONTROLOR
STARE: IN     BASE
ANI     NOT SF0P
OUT    BASE
RET
FS0A      ENB
    
```

PROGRAMELE SSDF CU LSI 8272

```

CP/M MACRO ASSEM 2.0 #001 MODUL SSDF CU LSI 8272

TITLE 'MODUL SSDF CU LSI 8272'
PAGE 68
;MASCA BITI STARE 8272

0001 = BSYSSEK0 EQU 1 SHL 0 ;OCURAT CU CAUTARE PE UDF0
0002 = BSYSSEK1 EQU 1 SHL 1 ;OCURAT CU CAUTARE PE UDF1
0004 = BSYSSEK2 EQU 1 SHL 2 ;OCURAT CU CAUTARE PE UDF2
0008 = BSYSSEK3 EQU 1 SHL 3 ;OCURAT CU CAUTARE PE UDF3
0010 = CB EQU 1 SHL 4 ;SCRIERE SAU CITIRE IN CURS DE EXECUTII
0020 = NDH EQU 1 SHL 5 ;8272 IN MOD NON DM
0040 = DIO EQU 1 SHL 6 ;DIRECTIA TRANSFERULUI
;DIO = "1" DE LA 8272 SPRE MICROPROCESOR
;DIO = "0" DE LA MICROPROCESOR SPRE 8272

0080 = ROM EQU 1 SHL 7 ;RD PREGATIT DE TRANSFER CU MAGISTRALA
;ADRESA DRIVER PENTRU 8272
IRPC X,0123
DR&X EQU X
ENDM

0000+= DR0 EQU 0
0001+= DR1 EQU 1
0002+= DR2 EQU 2
0003+= DR3 EQU 3

;OCTET BASE
0008 = CNTPRZ EQU 00001000B
0004 = SFOP EQU 00000100B
0002 = RDYDR1 EQU 00000010B
0001 = RDYDRO EQU 00000001B

0017 = ICW1 EQU 12H
0000 = ICW2 EQU 0
000E = OCW1 EQU 10001110B
00FC = AICW2 EQU 0FCH
00FD = AICW1 EQU AICW2+1
00FC = AOCW1 EQU AICW2

;SUBORDINEA DE SPECIFICARE
;INTERVALUL DE TIMP INTRE IMPULSURILE DE STEP - 4MS
000C = SPTIME EQU 0FH-4+1
;TIMP DE AMORTIZARE OSC LA DESCARCARE CAP - 20MS
0002 = HUTIME EQU 20/16+1
;TIMP DE AMORTIZARE OSC LA INCARCARE CAP - 15MS
0017 = HLTIME EQU 45/2+1

;LUNGIME SECTOR
0000 = LUNG EQU 0 ;128 OCTETI
;NUMAR DE SECTOARE PE O PISTA
001A = NRSCPST EQU 26D
0078 = BASE EQU 078H
00D0 = ADRDMA EQU 0D0H
0080 = SCRDMA EQU 1 SHL 7
0040 = CITDMA EQU 1 SHL 6
0000 = VFYDMA EQU 0
0080 = AUTOLOAD EQU 1 SHL 7
0040 = TCSTOP EQU 1 SHL 6
0020 = EXTWRIT EQU 1 SHL 5
0010 = ROTPRIOR EQU 1 SHL 4
IRPC X,0123
ENACH&X EQU 1 SHL X
ENDM

0001+= ENACH0 EQU 1 SHL 0
0002+= ENACH1 EQU 1 SHL 1
0004+= ENACH2 EQU 1 SHL 2
0008+= ENACH3 EQU 1 SHL 3
F100 ORG 0F100H

182726:
F100 229DF4 SHLD SAVHL
F103 E1 POP H

```

CP/M MACRO ASSEM 2.0	W002	MODUL 550F CU LSI 8272	CP/M MACRO ASSEM 2.0	W003	MODUL 550F CU LSI 8272
F104 CD86F4	CALL	INT\$SAVE	F186	OLDBASE:DS	1
F107 C011F1	CALL	EXECUT	F187	DMALOC: DS	2
	FININ:		F189	ERRCOD: DS	1
F10A F3	DI		F18A	IOPB: DS	1
F10B 3E20	MVI	A,20H	F18B	ORDIN: DS	1
F10C 03FD	OUT	AICW1	F18C	NRST: DS	1
F10E FB	EI		F18D	NRST: DS	1
F110 C9	RET		F18E	PRMST: DS	1
F111 0B78	EXEOUT: IN	BASE	F18F	ADIR: DS	2
F113 F604	ORI	3F0F	F191	CRTIOP: DS	1
F115 0378	OUU	BASE	F192	ADRNEK: DS	2
F117 3286F1	STA	OLDBASE	000A =	LUNIOPB EQU	\$-IOPB
F11A 210000	LXI	H,0	F194	TABI: DS	4*26D
F11D 2274F4	SHLD	RWIBL+1	0068 =	LUNTABI EQU	\$-TABI
F120 23	INX	H	F1FC 218CF1	OKIOPD: LXI	H,NRST
F121 2275F4	SHLD	RWIBL+3	F1F1 7E	MOV	A,M
F124 0B79	IN	BASE + 1	F200 47	MOV	B,A
F126 6F	MOV	L,A	F201 FE01	CP1	1
F127 0B7A	IN	BASE + 2	F203 DA20F2	JC	NOKIOP
F129 67	MOV	H,A	F206 FL1B	CP1	NOKIOP + 1
F12A 2283F1	SHLD	ADTIOPB	F208 D220F2	JNC	NOKIOP
F12D 1B	XCHG		F20B 23	INX	H
F12F 240A	MVI	L,LUNIOPB	F20C 7E	MOV	A,M
F130 018AF1	LXI	B,D:PE	F20E FE4D	CP1	76D + 1
F133 CD7AF1	CALL	COPY	F20F D220F2	JNC	NOKIOP
F136 3A8DF1	LDA	PRMST	F212 23	INX	H
F139 61F	ANI	01FH	F213 7E	MOV	A,M
F13B 3286F1	STA	PRMST	F214 FL01	CP1	1
F13E 218BF1	LXI	H,ORDIN	F216 DA20F2	JC	NOKIOP
F141 7E	MOV	A,M	F219 80	ADD	B
F142 E630	ANI	00110000B	F21A FE1C	CP1	26D + 1 + 1
F144 C275F1	JNC	ALTDUF	F21C D220F2	JNC	NOKIOP
F147 3F00	MVI	A,10H	F21F C9	RET	
F149 3286F1	UDFHEM: STA	ADPUOF	F220 3E08	NOKIOP: MVI	A,ERRCD
F14C 3273F4	STA	DSINO	F222 3286F1	STA	ERRCOD
F14F AF	XFA	A	F225 C32DF4	JMP	FIN
F150 3286F1	STA	ERRCOD	F228 3A8DF1	OKIOPC: LDA	NRST
F153 7E	MOV	A,M	F22B FE4D	CP1	76D + 1
F154 E607	ANI	00000111B	F22D D220F2	JNC	NOKIOP
F156 216/F1	LXI	H,TABORD	F230 C9	RET	
F159 3D	GTBIT: DCR	A	F231 CD28F2	SEEK: CALL	OKIOPC
F15A CA62F1	JZ	GETAD	F234 3A8DF1	SEEK: LDA	NRST
F15D 23	INX	H	F237 3274F4	STA	TRNO
F15E 23	INX	H	F23A 060F	MVI	B,SKCHD
F15F C359F1	JNZ	GTBIT	F23C 0E03	MVI	C,3
F162 5E	GETAD: MOV	E,M	F23E C9	RET	
F163 23	INX	H	F23F 1D31F2	CAUT: CALL	SEEK
F164 56	MOV	D,M	F242 C359F2	JMP	FINNRW
F165 FB	XCHG		F245 CD8AF3	REC: CALL	RECA
F166 E9	PCHL		F246 AF	XRA	A
F167 3FF2	TABORD: DW	CAUT	F249 3274F4	STA	TRNO
F169 C6F2	DW	FOR	F24C C32DF4	JMP	FIN
F16B 4542	DW	REC			
F16D 4FF2	DW	CIT	F24F 3F40	MVI	A,CITIMA
F16F 82F2	DW	CITVRY	F251 3287F1	STA	DMALOC
F171 89F2	DW	SCR	F254 0606	CITX: MVI	B,SRDCHD
F173 93F2	DW	SCRBLT	F256 C5	CITSCR: PUSH	B
F175 4501	ALTDUF: MVI	A,0H	F257 C9CF1	CALL	OKIOPB
F177 C369F1	JMP	UDFHEM	F25A 1D34F2	CALL	SEEK
F17A 1A	COPY: LDAX	D	F25D C175F2	CALL	CMDEX
F17E 02	INX	E	F260 CD99F2	CALL	CALCNR
F17C 03	INX	B	F263 CDACF2	CALL	PRGQHA
F17D 13	INX	D	F266 C1	POP	B
F17E 2D	DCR	L	F267 0E00	MVI	C,0
F17F C27AF1	JNZ	COPY	F269 3A8DF1	CHDFIN: LDA	PRMST
F182 C9	RET		F26C 3274F4	STA	SECT
F183 1	ADTIOPB: DS	2	F26F CD75F2	FINNRW: CALL	CMDEX
F185 1	AURDUF: DS	1	F272 C32DF4	JMP	FIN

CP/M MACRO ASSEM 2.0 #004 MODUL S5DF CU LSI 8272

```

F275 CDF3F4  CHDEX: CALL  CHDRDY
FL#WAITINT:
;VALIDARE IT
F278 FB      EI
F279 76      HLT
F27A 3A1F4   LDA
F27D B7      ORA
F27E CA78F2  JZ
F281 C9      RET

F282 AF      CITVFX: XRA      A
F283 3287F1  STA      DMALOC
F286 C354F2  JMP
F289 0605   SCR:  MVI      B, SARCMD
F28B 3E80   SCRX: MVI      A, SCRDMA
F28D 3287F1  STA      DMALOC
F290 C354F2  JMP      CTRSCR
F293 0609   SCRDLT: MVI     B, SARCMD
F295 C348F2  LDA      NRCST
F298 3A8CF1  LXI     B, 80H
F29E 210000  LXI     H, 0
F3A1 09      INCA:  DAD      B
F3A2 3D      DCR      A
F3A3 C2A1F2  JNZ     INCA
F3A6 2B      DCX     H
F3A7 7C      MOV     A, H
F3A8 E63F   ANI     00111111B
F3AA 87      MOV     H, A
F3AB C9      RET
F3AC 3A87F1  PRGDMA: LDA     DMALOC
F3AF B4      ORA     H
F3D0 87      MOV     H, A
F3D1 EB      XCHG
F3D2 2A3FF1  LHD     ADTR
F3D5 7D      OUTDMA: MOV     A, L
F3D6 D3D4   OUT     ADRDMA+2*2
F3D8 7C      MOV     A, H
F3D9 D3D4   OUT     ADRDMA+2*2
F3DB 7B      MOV     A, E
F3DC D3D5   OUT     ADRDMA+2*2+1
F3DE 7A      MOV     A, D
F3DF D3D5   OUT     ADRDMA+2*2+1
F2C1 3444   MVI     A, TCSTOP OR (NACH2
F2C3 D3D8   OUT     ADRDMA+2
F2C5 C9      RET

F2C6 C031F2  FOR:  CALL  DIB
F2C9 C175F2  CALL  CNR-X
F2CC C031F2  CALL  SIFLD
F2CF 2194F1  LXI   H, TAB1
F2D2 1137F0  LXI   B, SARCMD|UNTAB1-1
F2D5 C045F2  CALL  OUTDMA
F2D8 21001A  LXI   H, PGN OR (PGSC SHL 8)
F2DB 2274F4  SHLD  RWTL+1
F2DE 2110E5  LXI   H, PGNL OR (PGDS CIL 8)
F2E0 F      EQU   $-1
F2E1 2275F4  SHLD  RWTL+3
F2E4 060B   MVI   B, SARCMD
F2E6 0E06   MVI   C, S
F2E9 C36FF2  JMP   FINNRW
0000 =     PGN   EQU   0
001A =     PGSC  EQU   24D
001B =     PGNL  EQU   27D
00E5 =     PGDS  EQU   0E2H
F2EB 2194F1  BIFLD: LXI   H, TAB1
F2EE 3A8CF1  LDA

```

CP/M MACRO ASSEM 2.0 #005 MODUL S6DF CU LSI 8272

```

F2F1 47      MOV     B, A
F2F2 0E00   MVI     C, 0
F2F4 110001  LXI     B, 0100H
F2F7 70      FILLBI: MOV     M, B
F2F8 23      H      H
F2F9 71      MOV     M, C
F2FA 23      INX     H
F2FB 72      MOV     M, D
F2FC 23      INX     H
F2FD 73      MOV     M, E
F2FE 23      INX     H
F2FF 13      INR     D
F300 7A      MOV     A, D
F301 FE1B   CPI     1EH
F303 C2F7F2  JNZ     FILLBI
F306 3E5     MVI     A, PGDS
F308 32E0F2  STA     ETIDATA
F30B 3A2AF1  LDA     IOPF
F30E E640   ANI     40H
F310 C8      RZ
F311 2A5FF1  LHD     ADTR
F314 73      INX     H
F315 7E      MOV     A, M
F316 32E0F2  STA     ETIDATA
F319 2B      DCX     H
F31A EB      XCHG
F31E 2E1A   MVI     L, 1AH
F31D 0195F1  LXI     B, TAB1+2
F320 1A      LOOKAL: LOAX  D
F321 02      STAX  B
F322 13      INX  D
F323 13      INX  D
F324+03     REPT  4
F325+03     INX  B
F326+03     INX  B
F327+03     INX  B
F328 2D     DCR  L
F329 C270F3  JNZ  LOOPAL
F32C C9     RET

00C2 =     ALFA  EQU  (SRTIME SHL 4) OR HUTIME
2E00 =     BETA EQU  ((H (TIME SHL 1) SHL 8)
SFLECF:

F32D 21C22E  LXI   H, ALFA OR BETA
F330 2273F4  SHLD  RWTL
F333 0603   MVI   B, SCYCMD
F335 0E03   MVI   C, 3
F337 CDF3F4  CALL  CNDSEND
F33A 210000  LXI   H, 0
F33D 2273F4  SHLD  RWTL
F340 C9      RET

18272:
F341 DBF0   IN     FDCMSR
F343 17     RAL
F344 DA4E 3  JC     CONPRZ
F347 AF     XRA   A
F348 D578   OUT  BASE
F34A C9     RET
CONPRZ: MVI  A, CNTPRZ
F34B 3E08   OUT  BASE
F34D D378   CALL ININIT
F34F CD94F3  CALL SPECF
F352 CD2DF3  CALL A
F355 AF     XRA   A
F356 1D65F3  CALL DRV
F359 C47BF3  CNZ  DRYO

```

OP/M MACRO ASSEM 2.0 #006 MODUL SSDF CU LSI 0272

```

F35C 0601 MVI A,1
F35E 0605F3 CALL DRV1
F361 060BF3 CNZ DRV1
F364 C9 RET

IRIV: STA DSKNO
F365 327DF4 CALL RECA
F369 060AF3

DROV: MVI B,SBSCHD
F36B 060A MVI C,0
F36F 060BF4 CALL CHRDY
F372 0615F5 CALL CHRD5
F375 3A7DF4 LDA RSTBL
F378 E620 ANI READY
F37A C9 RET
F37B 0601 DRYO: MVI B,RDYDR0
F37D F5 DRY: PUSH PSW
F37E 0B78 IN BASE
F380 B0 ORA B
F381 0378 OUT BASE
F383 F1 POP PSW
F384 C9 RET
F385 0602 DRY1: MVI B,RDYDR1
F387 037DF3 DRY JMP

RECA: MVI B,RECCND
F38A 0607 MVI C,2
F38C 0602 CALL CHRDY
F38E 0DF3F4 EI
F391 B8 HLT
F392 76 MVI
F393 C9 RET

0600 =
F394 3E03 ININIT: BASIT EQU 0
MVI A,0C3H
IRPC X,456
AVIT4X EQU BASIT+X*8
STA AVIT4X
LXI H,18272*X
SHLD AVIT4X+1
ENDM

0606 +=
F396+320600 AVIT4 EQU BASIT+4*8
F399+21BF+3 STA AVIT4
F39C+229100 SHLD AVIT4+1
LXI H,18272*4
AVIT5 EQU BASIT+5*8
F39F+432000 STA AVIT5
F3A2+2159F4 LXI H,18272*5
F3A5+222900 SHLD AVIT5+1
0606 +=
F3A8+323000 AVIT6 EQU BASIT+6*8
F3AB+2100F1 STA AVIT6
F3AE+225100 LXI H,18272*6
SHLD AVIT6+1
IRPC X,12
MVI A,ICM*X
OUT AICM*X
ENDM

F3B1 F3E12 MVI A,ICM1
F3B5+D3F+B OUT AICM1
F3B8+3E00 MVI A,ICM2
F3C2+D3FC OUT AICM2
F3B9 BE5E MVI A,OCM1
F3BB D3FC OUT AOCM1
F3BD 1-B EI
F3BE C9 RET

182724: CALL ININIT
F3C2 3A7DF4 LDA RSTBL
F3C5 5A MOV B,A

```

EP/M MACRO ASSEM 2.0 #007 MODUL SSDF CU LSI 0272

```

F3C6 E6C0 ANI 0C0H
F3C8 FE00 CPI 0C0H
F3CA C00F3 CZ SCHBAS
F3CD C30AF1 JMP FININ
F3D0 AF XRA A
SCHBAS: CALL DRV1
F3D1 C0E0F3 CALL DRV0
F3D4 C47BF3 CNZ DRV0
F3D7 00F0F3 CZ DRV0
F3DA 3E01 MVI A,1
F3DC C0E0F3 CALL DRV1
F3DF C485F3 CNZ DRV1
F3E2 C07F93 CZ DRV1
F3E5 3A55F1 LDA ADRBUF
F3E8 3273F4 STA DSKNO
F3EB C9 RET
URAV: STA DSKNO
F3EC 3273F4 STA DRV0
F3EE C3CBF3 DRYO: MVI B,LOW NOT RDVDR0
F3F2 06FC DRY1: MVI B,LOW NOT RDVDR1
F3F4 C39F3 DRY: PUSH PSW
F3F7 06F8 DRY1: MVI B,LOW NOT RDVDR1
F3F9 F5 DRY: PUSH PSW
F3FA DB78 IN BASE
F3FC A0 ANA B
F3FD 0378 OUT BASE
F3FF F1 POP PSW
F400 C9 RET
1A01 7E OCTER: MOV A,H
F402 0608 MVI B,B
F404 17 XAL: RAL
F405 DC0FF4 CC ORIER
F408 13 INX D
F409 05 DCR B
F40A C204F4 JNZ XAL
F40D 23 INX H
F40E C9 RET
F40F F5 ORIER: PUSH PSW
F410 1A LDAX B
F411 B1 ORA C
F412 4F MOV C,A
F413 F1 POP PSW
F414 C9 RET

TABERIS:
;CONVERSA DE LA ST-0 LA ISIS-II
DW 0 ;BIT 7,6 - COD ERDARE:
; 0 0 - FARA ERDARE
; 0 1 - TERMINARE ANORMALA
; 1 0 - COMANDA INVALIDA
; 1 1 - TERMINARE ANORMALA
;DIN CAUZA SCHIMBARI1 READY
DB 0 ;TERMINARE A CAUTARII
DB 40H ;UDF DEFECT
;RECALIBRARE FARA TRACK GO
DB 80H ;CIT/SCR PE UDF NOT READY
;SAU ADRESARE FATA I INEXISTENTA
DB 0 ;STARE CAP
DW 0 ;COD ADRESA UDF
;CONVERSIE ERORI ST-1
F41B 0000 DB S,0,0BH,10H
F41D 0800A10 DB 0,4,20H,0EH
F421 0064206 ;CONVERSIE ERORI ST-2
F425 00010204 DB 0,1,2,4
F429 0000030F DB 0,0,3,0FH

FIN: LXI H,RSTBL
F42B 217BF4 MOV A,H
F430 7E ANI 0C0H
F431 E6C0

```

```

F433 CA89F4 JZ FINRDYOK
F436 0E00 MVI C,0
F438 1115F4 LXI D,TABERIS
                REPT 3
                CALL OCTER
                ENDM
F43E+CD01F4 CALL OCTER
F43F+CD01F4 CALL OCTER
F441+CD01F4 CALL OCTER
F444 79 MOV A,C
F445 3289F1 STA ERRCOD
F448 3A86F1 LDA OLDBASE
F44B 57 MOV D,A
F44C DB78 IN BASE
F44E BA CMP D
F44F CA59F4 JZ FINRDYOK
F452 D378 OUT BASE+3
F454 3E02 MVI A,2
F456 C360F4 JMP SCR79
FINRDYOK:
F459 3A89F1 LDA ERRCOD
F45C D378 OUT BASE+3
F45E 3E00 MVI A,0
F460 D379 SCR79: OUT BASE+1
F462 C9 RET
;COD ERRORI ISIS-II
0001 = ERDLTD EQU 1 SHL 0
0002 = ERRCRC EQU 1 SHL 1
0004 = ERPOZ EQU 1 SHL 2
0008 = ERADR EQU 1 SHL 3
0010 = ERITH EQU 1 SHL 4
0020 = ERNRR EQU 1 SHL 5
0040 = ERWRIT EQU 1 SHL 6
0080 = ERHORDY EQU 1 SHL 7
000A = ERRCRBI EQU ERADR OR ERRCRC
0003 = ERSVNC EQU ERRCRC OR ERDLTD
000E = ERFORM EQU ERRCRBI OR ERPOZ
000F = ERMARK EQU ERFORM OR ERDLTD
;I8272S:
F463 229DF4 SHLD SAVHL
F466 E1 POP H
F467 CD8AF4 CALL INT$SAVE
F46A DB78 IN BASE
F46C E6FB ANI NOT SFOP
F46E D378 OUT BASE
F470 C30AF1 JMP FININ
;CONTROLOR DISC SI PORT DMA
00D0 = DSKB EQU 0D0H ;BAZA DMA
00D4 = CH1DMA EQU DSKB+4 ;CANAL 1 DMA
00D5 = CH1TC EQU DSKB+5 ;CANAL 1 TC
00D4 = CH2DMA EQU DSKB+4 ;CANAL 2 DMA
00D5 = CH2TC EQU DSKB+5 ;CANAL 2 TC
00D8 = DMAST EQU DSKB+8 ;DMA STARE,COMENZII
00D0 = FDCNSR EQU 0F0H ;REGISTRU DE STARI
00F1 = FDCDATA EQU 0F1H ;REGISTRU DE DATE
;
;SET INSTRUCTIUNI 8272
;
0003 = SCVCHD EQU 03H ;PARAMETII PISTA
0005 = SMRCHD EQU 05H ;SIMPLA,SCRIE
0006 = SRDCHD EQU 06H ;SIMPLA,CITESTE
0045 = SMRCHD EQU 45H ;DUBLA,SCRIE
0046 = SRDCHD EQU 46H ;DUBLA,CITESTE
00C5 = D2MCHD EQU 0C5H;DUBLA,SCRIE 2 FETE
00C6 = D3RCHD EQU 0C6H;DUBLA,CITESTE 2 FETE
00D4 = SDSCMD EQU 04H ;SENSE DRIVE STATUS
    
```

```

0007 = RECCHD EQU 07H ;RECALIBRARE
0008 = S1SCMD EQU 08H ;SENSE INTERRUPT
000A = RIDCHD EQU 0AH ;CITESTE SECTOR BI
000F = SKCMD EQU 0FH ;COMANDA CAUTARE
0009 = SMRSCMD EQU 09H ;SCRIE DELETD DATA
000E = SFRCHD EQU 0EH ;FORMATARE
                SIGMEAN:
0080 = FI EQU 1 SHL 7 ;FAULT RESET
0040 = UP EQU 1 SHL 6 ;WRITE PROTECT
0020 = READY EQU 1 SHL 5 ;READY
0010 = TRKO EQU 1 SHL 4 ;TRACK 00
0008 = THPSIDE EQU 1 SHL 3 ;TWO SIDES
0004 = DRADADD EQU 1 SHL 2 ;SIDE SELECT
0002 = US1 EQU 1 SHL 1 ;US1 STATUS
0001 = ISO EQU 1 SHL 0 ;ISO STATUS
;TABELA CU PARAMETRI
ENIBL:
F473 00 DRNO DR 0 ;DISC IN LUNRU
F474 00 IRKNO DR 0 ;PISTA CURULUI
F475 00 HEAD DR 0 ;ADRESA CAP
F476 01 SECT DR 1 ;NR SECTOR
F477 00 N DR 0 ;COD LUNS
F478 1A DOT DR 1AH ;MULTI SECTDR
F479 07 GUL DR 7 ;GAP
F47A 20 DTL DR 128 ;LUNGIME SECTOR
F47B 05 MSKMD DR 05 ;SCRIERE
F47C 06 RCCHD DR 06 ;CITIRE
;TABELA CU RESULTAT
RMSIFL:
F47D 00 DR 0 ;ST-0
F47E 00 DR 0 ;ST-1
F47F 00 DR 0 ;ST-2
F480 00 DR 0 ;C
F481 00 DR 0 ;H
F482 00 DR 0 ;R
F483 00 DR 0 ;N
;SALVARE/RESTAURARE
INT$SAVE: ;SALVARE
F484 229FF4 SHLD SAVRET
F487 E1 POP H
F488 229BF4 SHLD RETCAL L1
F48B F5 PUSH PSW
F48C 210000 LXI H,0
F48F 39 DAD SP ;STIVA MEME IN HL
F490 31DAF4 LXI SP,STAC;NOUA STIVA
F493 C5 PUSH B
F494 05 PUSH D
F495 E5 PUSH H
;ADRESA DE REVENIRE IN STIVA
F496 21BAF4 LXI H,INT$RET
F497 E5 PUSH H
F49A C30000 RETCALL JMP 0 ;INTOARCCRC
F49D 0000 SAVHL DW 0 ;MEMOREAZA H
F49F 0000 SAVRET DW 0 ;MEMOREAZA RET
F4A1 00 INTFL DB 0 ;COD IT
F4A2 DS 24
F4BA = STACK EQU $ ;STIVA 11
INT$REST: ;RESTAURARE
    
```

```

F4BA E1      POP      H                    ;CITIRE REZULTAT DIN 8272
F4BB D1      POP      D                    ;
F4BC C1      POP      B                    ;
F4BD F9      SPHL                    ;RESTAURARE STIVA VECHIE
F4BE F1      POP      PSH                    F515 217DF4      CHDRS:      LXI      H,RWTBL ;INDICATOR TAB
F4BF 2A9FF4  LHL D      SAVRET                    F518 DBF0      CHDRS:      IN
F4C2 E5      PUSH     H                    F51A 17        FDCMSR ;PREIA OCTET
F4C3 2A9DF4  LHL D      SAVHL                    F51B D218F5   RAL        ;TEST ROM
F4C6 FB      EI                                F51E 17        CHDRS:      JNC      ;ASTEAPTA ELIB
F4C7 C9      RET                                F51F D0        RAL        ;TEST DIO
;                                                F520 DBF1     RNC
; TRATAREA II LANSAȚA DE 8272                    F522 77       IN      FDCDDATA
; MAININT:                                        F523 23       MOV     M,A ;MEMOREAZA OCTET
F4C8 DBF0     IN      FDCMSR ;CITIRE STARE 8272   F524 C318F5   JMF     H
F4CA E610     ANI     10H ;OCUPAT?                F527          END
F4CC C2D5F4   JNZ     RWRINT ;DA PREȚIA REZULTATI
F4CF 0608     MVI     B,SISCHD
F4D1 0E00     MVI     C,O
F4D3 CDF3F4   CALL    CHDSEND ;SESIZARE IT
RWRINT:
F4D6 CD15F5   CALL    CHDRS ;PREȚIA REZULTATI
F4D9 3A7DF4   LDA     RWTBL
F4DC E6C0     ANI     0COH ;MASCA ERDARE
F4DE 47       MOV     B,A
F4DF FEC0     CPI     0COH ;SCHIMBARE READY
F4E1 3E00     MVI     A,O
F4E3 CAEFF4   JZ      MAININT$EXIT;IGNORA
F4E6 78       MOV     A,B
F4E7 FEB0     CPI     80H ;COMANDA INVALIDĂ
F4E9 3E00     MVI     A,O
F4EB CAEFF4   JZ      MAININT$EXIT;IGNORA
F4EE 2F       CMA
MAININT$EXIT:
F4EF 32A1F4   STA     INTFL ;VALID COD II
F4F2 C9       RET ;AL RUTINEI DE TRATARE II
;
;TRIMITE COMANDA LA 8272
;COMANDA IN B
;DACA C=0
;TRIMITE PARAMETRII SUPLIMENTARI
;DIN RWTBL,CITI CERE 8272
;DACA C=N,N NENUL,TRANSFERA N OCT
;
CHDRS:
CHDSEND:
F4F3 DBF0     IN      FDCMSR ;PREȚIA STARE
F4F5 E610     ANI     10H ;MASCA READY
F4F7 C2F3F4   JNZ     CHDSEND ;ASTEAPTA ELIB
F4FA 2173F4   LXI     H,RWTBL ;INDICATOR TABLA
F4FD F3       DI
F4FE DBF0     CHDOUT: IN      FDCMSR
F500 17       RAL        ;TEST ROM
F501 D2FEF4   JNC     CHDOUT ;ASTEAPTA ELIB
F504 17       RAL        ;TEST DIO
F505 D8       RC
F506 78       MOV     A,B ;PARAMETRU III A
F507 D3F1     OUT     FDCDDATA;TRIMITE PARAM
F509 46       MOV     B,H;PREȚIA OCTET URNATOR
F50A 23       INK     H
F50B 79       MOV     A,C
F50C 87       ORA     A ;C=0
F50D CAFEF4   JZ      CHDOUT ;INCA UN OCTET
F510 0B       DCR     C
F511 C2FEF4   JNZ     CHDOUT
F514 C9       RET

```

PROGRAMELE SSDF CU CDFU

CPM MACRO ASSEM 2.0	#001	MODUL SSDF CU CDFU	CPM MACRO ASSEM 2.0	#002	MODUL SSDF CU CDFU
		TITLE 'MODUL SSDF CU CDFU'	E/60 H602	ORI	VAL0
		PAGE 68	E/28+D3DC	GUT	PCFL
		;LOCATII COMENZI PCFL	E/72A C83FEA	CAL	RCALIN
0001 =		NSEL0 EQU 1	E/2D AF	XRA	A
0002 =		VAL0 EQU 2	E/72E 3229E8	STA	MPPIS1
0004 =		NDIN EQU 4		PUN	PCFL,VAL0,0
0008 =		NSIEP EQU 8	E/731+08DC	IN	PCFL
0010 =		NMRIT EQU 10H	E/738+E6FD	ANI	0-1- VAL0
0020 =		NHLD EQU 20H	E/735+03DC	GUT	PCFL
0040 =		NMLC EQU 40H	E/737 C03FEA	CAL	RCALIN
0080 =		NUNLC EQU 80H	E/73A AF	XRA	A
		;LOCATII COMENZI PCFSL	E/738 3224E8	STA	NPPIS2
0001 =		NRZDA EQU 1	E/73E C9	RET	
0002 =		NMFH EQU 2	E/73F 2E4A	MVI	L,NROCFI
0004 =		NMFR EQU 4	E/741 017CE7	LXI	B,ACONST
0008 =		NDR0 EQU 8	E/744 11C6E7	LXI	D,FRMST
		;STARI PSFL	E/747 0A	MOVI: L,DAX	B
0001 =		RDY0 EQU 1	E/748 12	STAX	D
0002 =		HLDH EQU 2	E/749 03	INX	B
0004 =		TRK0 EQU 4	E/74A 13	INX	B
0008 =		INDX EQU 8	E/74B 2D	DCR	L
0010 =		TCT EQU 10H	E/74C C247E7	JNZ	MOVI
0020 =		CRZC EQU 20H	E/74F C9	RET	
0040 =		MFR EQU 40H	E/750 212800	PREGII: LXI	H,BASIT+5*8
0080 =		HR0 EQU 80H	E/753 36C3	MVI	M,OC3H
		;INITIALIZARI PORTI SI LOCATII MEMORIE	E/755 016DE7	LXI	B,I15
		;INITIALIZARE PAGINA DE INTERRUPERI	E/758 23	INX	H
0000 =		BASII EQU 00000H	E/759 71	MOV	M,C
		;INITIALIZARI PORTI	E/75A 23	INX	H
		CPGFL EQU 82H	E/75B 70	MOV	M,B
0082 =		ZCSFLM EQU 0CCH	E/75C 213000	LXI	H,BASIT+6*8
00C =		ZCSFL EQU 0FFH	E/75E 01E/E8	LXI	E,I16
00FF =		ZCSFL EQU 0CEH	E/762 36C3	MVI	M,OC3H
00CE =			E/764 23	INX	H
		;INTRODUCERE MACRO	E/765 71	MOV	M,C
		PUN MACRO ABP,BIT,VAL	E/66 23	INX	H
		IN ADP	E/67 70	MOV	M,B
		IF 0-	E/68 3E00	MVI	A,0
		ORI BIT VAL	E/76A D3FC	OUT	OFCH
		OUT ADP	E/76C C9	RET	
		ENDIF	E/76D F5	IT: PUSH	PSM
		IF NOT 0-VAL	E/76E DB78	IN	BASI
		ANI 0-1- BIT	E/770 E608	ANI	0BH
		OUT ADP	E/772 D378	OUT	BASE
		ENDIF	E/774 F3	BI	
		ENOM	E/775 3E20	MVI	A,20H
		;PROGRAM DE INITIALIZARI CONTROLOR	E/777 D3FD	OUT	OFDH
		ORG 0E700H	E/779 FR	EI	
E700		PZFL: MVI A,ZCFL	E/77A F1	POP	PSM
E700 3EFF		OUT PCFL	E/77B C9	RET	
E702 03DC		MVI A,ZCSFL	E/77C HEFF	ACONST: DB	0FEH,OFFH
E704 3E3E		OUT PCFSL	E/77E 00	DB	0
E705 030E		RET	E/77F 8000000000	DB	0,0,0
E708 C9			E/785 FE00000000	DB	0FEH,0,0,0,0
		INIT:	E/78A FFFF	DB	0FFFF
		PROC:	E/78C C7	DB	0C7H
E709 3E82		MVI A,CPGFL	E/79D FFFHFFFH	DB	0FFFF,0FFFF,0FFFF
E70B 03DF		OUT PCFL	E/794 FFFF	DB	0FFFF
E70D C00E7		CAL PZFL	E/795 C7	DB	0C7H
E710 3EFF		MVI A,OFFH	E/796 FFFHFFFH	DB	0FFFF,0FFFF,0FFFF
E712 3210E8		STA ADRSD	E/798 FFFHFFFH	DB	0FFFF,0FFFF
E715 C050E7		CAL PREGIT	E/79C FFFHFFFH	REPT	11D
E718 003FE7		CAL INICO	E/79D FFFHFFFH	DB	0
E71B 1024E8		CAL TSFCIR		ENDM	
E71F C042E8		CAL DRV0	E/7A0+00	DB	0
E721 005CE8		CAL DRV1	E/7A1+00	DB	0
		PUN PCFL,VAL0,1	E/7A2+00	DB	0
		IN PCFL	E/7A3+00	DB	0

```

CP/M MACRO ASSEM 2.0      #003      MODUL SSBF CU CIFU

E7A4+00      DB      0
E7A5+00      DB      0
E7A6+00      DB      0
E7A7+00      DB      0
E7A8+00      DB      0
E7A9+00      DB      0
E7AA+00      REPT    3
                DB      0A1H
                ENDM

E7AB+A1      DB      0A1H
E7AC+A1      DB      0A1H
E7AD+A1      DB      0FBH
E7AE FB      REPT    11B
                DB      OFFH
                ENDM

E7AF+FF      DB      OFFH
E7B0+FF      DB      OFFH
E7B1+FF      DB      OFFH
E7B2+FF      DB      OFFH
E7B3+FF      DB      OFFH
E7B4+FF      DB      OFFH
E7B5+FF      DB      0FFH
E7B6+FF      DB      0FFH
E7B7+FF      DB      OFFH
E7B8+FF      DB      OFFH
E7B9+FF      REPT    3
                DB      0AH
                ENDM

E7BA+0A      DB      0AH
E7BB+0A      DB      0AH
E7BC+0A      DB      0FFH
E7BD FF      REPT    8
                DB      04EH
                ENDM

E7BE+4E      DB      04EH
E7BF+4E      DB      04EH
E7C0+4E      DB      04EH
E7C1+4E      DB      04EH
E7C2+4E      DB      04EH
E7C3+4E      DB      04EH
E7C4+4E      DB      04EH
E7C5+4E      DB      04EH
004A =      NROCTT EQU  $-ACONST
E7C6 =      FRNDT: DS  NROCTT
E7D6 =      FRMCK EQU  FRMND+16D
E7C9 =      FPRCK EQU  FRMND+3
E7D0 =      ANRKF EQU  FPRKD+6
E7D2 =      ANRPF EQU  ANRKF+1
E7D9 =      ANRSF EQU  ANRPF+2
E7DF =      FPREK EQU  FRMCK+3
E7EA =      ANRCK EQU  FPREK+6
E7F9 =      FPRD EQU  FRNDT+24H
E800 =      FCPDD EQU  FPRD+15D
                FINBDD EQU  FCPDD+15D
                ;PROGRAM EXECUTIE 168B DE LA A10P

E810      ADRC: DS  1
E811      ADRC: DS  1
E812      ADNR: DS  1
E813      ADNR: DS  1
E814      ADPR: DS  1
E815      ADLAD: DS  1
E816      ADHAD: DS  1
E817      ADNR: DS  1
E818      ADRPT: DS  1

```

```

CP/M MACRO ASSEM 2.0      #004      MODUL SSBF CU CIFU

E819      ADNOL: DS  1
E81A      ADNCH: DS  1
E81B      ADNXL: DS  1
E81C      ADNXH: DS  1
E81D      ADBSD: DS  1
E81E      ARSVH: DS  2
E820      ARSV: DS  2
E822      NRPISU: DS  1
E823      NRPIS1: DS  1
E824      NRPIS2: DS  1
E825      ERVY: DS  1

                ; ADRESE PORTI
00DF =      PCFL EQU  ODFH
00DC =      PCFL EQU  PCFL-3
00DF =      PSFL EQU  PCFL-2
00DE =      PCSFL EQU  PCFL-1
007E =      BASE EQU  78H

                ;TEST PREZENTA CONTROLOR
E826 C800E7 TSTCTR: CALL 2FH
E829 3E00      MVI  A,0
E82B D37E      OUT  BASE
E82D D8DC      IN   PCFL
E82F E611      ANI  0-1
E831 CA3BE8    JZ   NPREZC
E834 DB78      IN   BASE
E836 F608      ORI  8
E838 D378      OUT  BASE
E83A C9        RET
E83B DB78      NPREZC: IN  BASE
E83D E6+7      ANI  0-1-8
E83E D378      OUT  BASE
E841 C9        RET

BRV0: PUN      PCFL,VAL0,1
      IN       PCFL
      ORI      VAL0
      OUT      PCFL
      CALL    SEIRBY
      JZ      NDRV0
      IN      BASE
      ORI     1
      OUT    BASE
      RET

NDRV0: IN      BASE
      ANI    0-1-1
      OUT    BASE
      RET

DRV1: PUN      PCFL,VAL0,0
      IN       PCFL
      ANI    0-1-
      VAL0
      OUT      PCFL
      CALL    SEIRBY
      JZ      NDRV1
      IN      BASE
      ORI     2
      OUT    BASE
      RET

NDRV1: IN      BASE
      ANI    0-1-2
      OUT    BASE
      RET

SEIRBY: PUN    PCFL,NSEI0,0
      IN       PCFL
      ANI    0-1-
      NSEI0
      OUT      PCFL
      IN      PSFL
      PUSH   PSFL
      PUN    PCFL,NSEI0,1
      IN      PCFL

```

CP/M MACRO ASSEM 2.0 #005 MODUL S5DF CU CBFU

```

EBB1+601      ORI      NSEL0
E8E3+D3DC     OUT      PCFL
E8E5 F1       POP      PSM
E8E6 E601     ANI      RDV0
E8E8 C9       RET

;SELECTARE MOD,DISC,NRPISU NOI
E889 3A10E8   SELECT:  LDA  ADRCC
E88C E601     ANI      1
E88E C29AE8   JNZ      SELNFM
                PUN      PCSFL,NFM,1
E891+D8DE     IN       PCSFL
E893+F602     ORI      NFM
E895+D8DE     OUT      PCSFL
E897 C9A0E8   JMP      SELT
                SELNFM: PUN      PCSFL,NFM,0
E89A+D8DE     IN       PCSFL
E89C+E6FD     ANI      0-1- NFM
E89E+D8DE     OUT      PCSFL
E8A0 3A11E8   SELT:  LDA  ADRCC
E8A3 C6B7E8   ANI      30H
E8A5 CAB7E8   JZ       DRIVO
                PUN      PCFL,VAL0,0
E8A8+D8DC     IN       PCFL
E8AA+E6FD     ANI      0-1- VAL0
E8AC+D3DC     OUT      PCFL
E8AE 3A2AE8   LDA      NRPIS2
E8B1 3222E8   STA      NRPISU
E8B4 C9C3E8   JMP      SELX
                DRIVO: PUN      PCFL,VAL0,1
E8B7+D8DC     IN       PCFL
E8B9+E602     ORI      VAL0
E8BB+D3DC     OUT      PCFL
E8BD 3A23E8   LDA      NRPIS1
E8C0 3222E8   STA      NRPISU
E8C3 C9C3E8   SELX:  CALL VERDY
                PUN      PCFL,NSEL0,0
E8C6+D8DC     IN       PCFL
E8C8+E6FD     ANI      0-1- NSEL0
E8CA+D3DC     OUT      PCFL
E8CC C9       RET
                VERDY:  JZ       BASE
E8CD 0B78     MOV      B,A
E8CF 47       ANI      8
E8D2 C9BE89   JZ       ERRDY
E8D5 D8DC     IN       PCFL
E8D7 E602     ANI      2
E8D9 C9C3E8   CZ       DRVIRB
E8DB 78       MOV      A,B
E8DD E601     ANI      1
E8DF C9BE89   JZ       ERRDY
E8E2 C9       RET
                DRVIRB: MOV      A,B
E8E4 0F       RRC
E8E6 47       MOV      B,A
E8E8 C9       RET
                IT6:  SHLD  ADSVH
E8EA EB       XCHG
E8EB 2220E8   SHLD  ADSVD
E8ED 210000   LXI  H,0
E8F1 39       DAD  SP
E8F2 EB       XCHG
E8F3 21A6F6   LXI  H,STACK
E8F6 F9       SPHL
E8F7 D5       PUSH D
E8F8 F5       PUSH PSW
E8F9 C5       PUSH B
E8FA 05       PUSH D
E8FB E5       PUSH H

```

CP/M MACRO ASSEM 2.0 #006 MODUL S5DF CU CDFU

```

E8FC FB       EI

; RESELEAZA LOCATIA P1 ERDARE
E8FD 3E00     MVI  A,0
E8FF 3225E8   STA  ERBYT

; ADIOP DIN BASE+1 SI BASE+2
E902 DB79     IN   BASE+1
E904 6F       MOV  L,A
E905 DB7A     IN   BASE+2
E907 67       MOV  H,A

; TRANSLATAREA ADIOP LA ADRCC
; INCEPE EXECUTIA IOFB
E908 4D       SCOUT: MOV  C,L
E909 44       MOV  B,H
E90A 2E0A     MVI  L,0AH
E90C 1110E8   LXI  D,ADRCC
E90E 90F0A   LDAX B
E910 12       STAX D
E911 03       INX B
E912 13       INX D
E913 2D       DCR  L
E914 C20FE9   JNZ  SCOUT+7
E917 D226E8   CALL TSTCIR
E91A D42E8   CALL DRVO
E91D C05CE8   CALL DRVI
E920 C089E8   CALL SELECT
E923 3A13E8   LIA  ANRNP
E926 FE2B     CPI  43D
E928 D433E8   CNC  LCRNT
E92B 3A10E8   IOFB:  LDA  ADRCC
E92E E601     ANI  1
E930 C250E9   JNZ  BRNCH
E933 3A11E8   IOFB:  LDA  ADRCC
E936 E60F     ANI  0FH
E938 FE01     CPI  1
E93A CA5AEC   JZ   SEEK
E93D FE02     CPI  2
E93F CA76F0   JZ  FORTH
E942 FE03     CPI  3
E944 CA4BEA   JZ  RECAL
E947 FE04     CPI  4
E949 CA50FB   JE  LECCB
E94C FE05     CPI  5
E94E CA41EB   JZ  LEOBFY
E951 FE06     CPI  6
E953 CA82LF   JZ  WRTWD
E956 FE07     CPI  7
E958 CA82EF   JZ  WRTWD
E95B C7       RST  0
E95C 3A11E8   BRNCH: LDA  ADRCC
E95F E60F     ANI  0FH
E961 FE01     CPI  1
E963 CA6AEC   JZ  SEEK
E966 FE02     CPI  2
E968 CAF8F2   JZ  FORTH
E96B FE03     CPI  3
E96D CA4BEA   JZ  RECAL
E970 FE04     CPI  4
E972 CA50EB   JZ  LECCB
E975 FE05     CPI  5
E977 CA41EB   JZ  LEOBFY
E97A FE06     CPI  6
E97C CA82EF   JZ  WRTWD
E97F FE07     CPI  7
E981 CA82EF   JZ  WRTWD
E984 C7       RST  0

; Rutine de semnalare de erori
ERGR:  PUN  PCSFL,NDR0,1

```

CP/M MACRO ASSEM 2.0 #007 MODUL SSDF CU CURE

```

E985 DBDE      IN      PCFL
E987 4F608     ORI      NDRG
E989 43DE      OUT     PCFL
E98B 3E02     MVI     A,2
E98D 3225E8   STA     ERBYT
E990 3A10E8   LDA     ADFCC
E993 E601     ANI     01
E995 C2C3E9   JNZ     COR1
E998 C3DBE9   JMP     FINAL
E99B 3E80     ERBUY: MVI     A,80H
E99D 3225E8   STA     ERBYT
E9A0 C3DBE9   JMP     FINAL

E9A3 3E04     ERPOZ: MVI     A,4
E9A5 3225E8   STA     ERBYT
E9A8 C3DBE9   JMP     FINAL
E9AB 3E08     ERPRG: MVI     A,8
E9AD 3225E8   STA     ERBYT
E9B0 C3DBE9   JMP     FINAL
E9B3 3E20     ERNPR: MVI     A,20H
E9B5 3225E8   STA     ERBYT
E9B8 C3DBE9   JMP     FINAL
E9BB 3E0E     ERSNF: MVI     A,0EH
E9BD 3225E8   STA     ERBYT
E9C0 C3DBE9   JMP     FINAL
E9C3 DEDE     CORE:  IN      PCFL
E9C5 E6F0     ANI     0F0H
E9C7 FEC0     CPI     0C0H
E9C9 C2BE9   JNZ     FINAL
E9CC 3A97     LDA     MEMORY+3
E9CF FEFB     CPI     0FBH
E9D1 C8       RZ
E9D2 3A18E8   LDA     ADRPT
E9D5 FE01     CPI     01
E9D7 C8       RZ
E9D8 C3DBE9   JMP     FINAL
E9DB 3A18E8   LDA     ADRNP
E9DE 3225E8   STA     NRPISU
E9E1 3A11E8   FINRY: LDA     ADRCO
E9E4 E630     ANI     30H
E9E6 CAF2E9   JZ      WORKO
E9E9 3A22E8   LDA     NRPISU
E9EC 3224E8   STA     NRPIS2
E9EF C3F8E9   JMP     FINRC
E9F2 3A22E8   WORKO: LDA     NRPISU
E9F5 3223E8   STA     NRPIS1
E9F8 CD91EA   FINRC: CALL    DEHLD
          PUN     PCFL, NSEL0, 1
          IN      PCFL
          ORI     NSEL0
          OUT     PCFL
          CALL    HCRNT

E9FB DBDC     ; INCARCA COD EROARE IN BASE+3
E9FD 4F601     LDA     ERBYT
E9FF 4D3DC     OUT     BASE+3

EA01 CD3AEB   ; INCARCA IN BASE+1 NATURA IT
EA09 3E00     MVI     A,0
EA0E D379     OUT     BASE+1

EA0D DB78     ; SEMNALARE SFIRSI EXECUTIF
EA0F F604     IN      BASE
EA11 D378     ORI     4
          OUT     BASE

EA13 F3       ; ACHITARE IT
EA14 3E20     DI
EA16 D3FD     MVI     A,20H
EA18 FB       OUT     0FDH
          EI
          ; REFACERE STACK

```

CP/M MACRO ASSEM 2.0 #008 MODUL SSDF CU CDFU

```

EA19 319CF6   LXI     SP, STACK-0AH
EA1C E1       POP     H
EA1D D1       POP     B
EA1E C1       POP     B
EA1F F1       POP     PSH
EA20 E1       POP     H
EA21 F9       SPHL
EA22 2A20E8   LHL D  ADSVD
EA25 EB       XCHG
EA26 2A1EE8   LHL D  ADSVH
EA29 C9       RET

EA2A DBDD     ; PROT: IN      PCFL
EA2C E640     ANI     NFR
EA2E C283E9   MFR
EA31 C9       ERMPR
          RET

EA32 DBDD     ; ROUTINE RECALIBRARE SI CAUTARE
EA34 E604     ; ROUTINA EXECUTIE RECALIBRARE
EA35 C0       RCALI: IN      PSFL
EA37 0E01     ANI     TRIO
EA39 CDC3EA   RNZ
EA3C C332EA   MVI     C,1
EA3E 0E64     CALL    OUTST
EA41 CDC3EA   RCAL IN: MVI     C,100H
          CALL    OUTST
          PUN     PCFL, NSEL0, 1
          IN      PCFL
EA44 DBDC     ORI     NSEL0
EA46 4F601     IN      PCFL
EA48 DBDC     OUT     PCFL
EA4A C9       RET

EA4B C32EA   ; RECALIBRARE CU REINTOARGENCE
EA4E AF       ; IN PROGRAMUL PRINCIPAL
EA4F 3222E8   RECAL: CALL    RCALI
EA52 C3E1E9   XRA     A
EA55 3A11E8   STA     NRPISU
EA58 E6F0     JMP     FINRY
EA5B 47       LDA     ADRCO
EA5E 47       ANI     E, A
EA61 3A1DE8   MOV     E, A
EA64 AB       LDA     ADRSB
EA67 AB       XRA     B
EA6A C222EA   JNZ     HLOD
EA6D DBDD     IN      PCFL
EA6F E602     ANI     HLOD
EA72 CA72EA   JZ      HLOD
          PUN     PCFL, NSEL0, 0
          IN      PCFL
EA75 E60F     ANI     0-1
EA78 E60F     OUT     PCFL
EA7B C37BEA   JMP     HLOD?
          ; HLOD: PUN     PCFL, NSEL0, 0
          IN      PCFL
          ANI     0-1
          OUT     PCFL
          CALL    AST
          LDA     ADRCO
          ANI     0F0H
          STA     ADRSD
          RET

EA7D DBDC     REILD: PUN     PCFL, NSEL0, 1
EA80 E60F     IN      PCFL
EA83 E620     ORI     NSEL0
EA86 4F620   OUT     PCFL
EA89 DBDC     IN      PCFL
EA8C DBDC     PUN     PCFL, NSEL0, 0
EA8F DBDC     IN      PCFL
EA92 DBDC     ANI     0-1
EA95 DBDC     OUT     PCFL
EA98 C9       RET

```

CPYR MAGRO ASSEM 2.0	0009	MODUL 556F CU CDFU	CPYR MAGRO ASSEM 2.0	0010	MODUL 556F CU CDFU
EAS1+DBDC	DEKLD:	PUN PCFL,NHLB,1	E802+66FB	ANI	0-1- NBDIN
EAS3+6620		IN PCFL	E804+63DC	OUT	PCFL
EAS5+63DC		ORI NBL0	E806+DBDC	PUN	PCFL,NSTEP,0
EAS7 C9		OUT PCFL	E808+E647	IN	PCFL
EAS9 3E04	AST:	MVI A,4	E80A+D3DC	ANI	0-1- NSTEP
EAF9 CDA2FA		CALL MATIN	E80C CD10EB	OUT	PCFL
EAY0 3D		DKR A	E80E C9	CALL	DPAS
EAPL E29AEA		JNZ AST+2	E810 00	RET	
EAA1 C9		RET	E811 00	NOP	
EAA2 163A	MAITN:	MVI B,3AH	E812 00	NOP	
EAA4 C3A9EA		CALL WTAUN	E813 00	NOP	
EAA7 15		DKR B	E814 00	NOP	
EAA8 C3A9EA		JNZ MATIN+2	E815 00	NOP	
EAA9 C9		RET	E816+DBDC	PUN	PCFL,NSTEP,1
EAA0 1E14	WTAUN:	MVI E,14H	E818+F608	IN	PCFL
EAAE 1D		DKR E	F81A+D3DC	ORI	NSTEP
EAAF C3A9EA		JNZ WTAUN+2	E81C+DBDC	OUT	PCFL
EAB7 C9		RET	E81E+F604	PUN	PCFL,NBDIN,1
EAB3 3A22E8	HOSP:	L DA NRPISU	E820+D3DC	IN	PCFL
EAB6 47		MOV B,A	E822 CDA2EA	ORI	NBDIN
EAB7 3A10E8		L DA ADMRP	E825 C9	OUT	PCFL
EABA 90		SUB B	E826 CD2EEB	CALL	MAITN
EABB C8		RZ	E829 05	RET	
EABC 4E		MOV C,A	E82A C226E8	MAITN: CALL	LATE
EABD B2D9EA		JNC INTER	E82D C9	DKR	B
EAC0 2F	AFARA:	ORA	E82E 00	JNZ	WAIT
EAC1 3C		THR A	E82F C22EEB	RET	
EAC2 4F		MOV C,A	E832 C9	LATE: DCR	C
EAC3 CDBAEA	OUTST:	CALL UNPOT	E833+DBDC	JNZ	LATE
EAC6 0B		DKR C	E835+66BF	RET	
EAC7 C2C9EA		JNZ OUTST	E837+D3DC	LORNT: PUN	PCFL,NLWC,0
EACA C4CEFA		CALL INTIR	E839 C9	IN	PCFL
EACD C9		RET	E83A+DBDC	ANI	0-1- NLWC
EACE FS	INI IR:	PUSH PSH	E83E+D3DC	OUT	PCFL
EACF +E01		MVI A,1	E840 C9	RET	
EAD1 C5	AAAA:	PUSH B	E841 CD56EB	HCRNT: PUN	PCFL,NLWC,1
EAD2 010007		LXI B,07D0H	E844 2A04EF	IN	PCFL
EAD5 CD26EB		CALL WAIT	E847 3E3F	ORI	NLWC
EAD8 C1		POP B	E849 A4	OUT	PCFL
EAD9 3B		DKR A	E84A 2204EF	RET	
EADA C3D9EA		JNZ AAAAA	E84D C3F0EB	PROGRAM DE CUIRE SI VERIFICARE	
EADD F1		POP PSH	E850 CD56EB	LECBY: CALL	TSTDBL
EADE C9		RET	E853 C3F0EB	LHLD	ADCMH
EAEF C4FAEA	INTER:	CALL UNPIN	E856 3A10EB	MVI	A,3FH
EAF2 0B		DKR C	E859 E601	ANA	H
EAF3 C4F9EA		JNZ INTER	E85B C2A7FB	SHLD	ADCMH
EAF6 C4FAEA		CALL INTIR	E85E 218040	JMP	RDVFY
EAF9 C9		RET	F361 223AEF	LECB: CALL	TSTDBL
EAF0+DBDC	UNPOT:	PUN PCFL,N,SEL0,0	E860 2208EF	JMP	RDVFY
EAF3+6647		IN PCFL	E870 210540	TSTDBL: LDA	ADRC
EAF4+D3DC		ANI 0-1- NSEL0	E873 2204EF	ANI	1
EAF6 CD10EB		OUT PCFL	E876 210840	JNZ	BUBLAL
EAF9 C9		RET	E879 220AEF	LXI	H,4080H
EAF0+DBDC	UNPIN:	PUN PCFL,NSEL0,0	E87E 210640	SHLD	ADCMH
EAF3+6647		IN PCFL	E87F 2232EF	LXI	H,8081H
EAF4+D3DC		ANI 0-1- NSEL0	E882 210980	SHLD	ADNRB
EAF6 CD10EB		OUT PCFL	E885 220CEF	LXI	H,4001H
EAF9 C9		RET	E888 21C9E7	SHLD	ADCMH
EAF0+DBDC		PUN PCFL,NBDIN,0		LXI	H,4005H
EAF3+6647		IN PCFL		SHLD	ADCMH
EAF4+D3DC		ANI 0-1- NSEL0		LXI	H,4008H
EAF6 CD10EB		OUT PCFL		SHLD	ADSFH
EAF9 C9		RET		LXI	H,FPREK
EAF0+DBDC		PUN PCFL,NBDIN,0		SHLD	ADCSF
EAF3+6647		IN PCFL		LXI	H,8009H
EAF4+D3DC		ANI 0-1- NSEL0		SHLD	ADPRC
EAF6 CD10EB		OUT PCFL		LXI	H,FPREB
EAF9 C9		RET		EXT	

CP/M MACRO ASSEM 2.0 #011 MODUL SSBF OU CBFU

```

EBF5 223EEF SHLD ADSCP
EBF6 223F00 LXI H,8007H
EBF7 223AEF SHLD ADNR0P
EBF8 223A00 LXI H,80H
EBF9 223AEF SHLD ADNR0B
EBFA 223AF7 LXI H,MEMORY+3
EBFB 223AEF SHLD ADHARK
EBFC 223AE7 LXI H,FRNCK+1
EBFD 223AEF SHLD ADINB
EBFE 00 RET
EBF7 224441 DUBLAL: LXI H,4100H
EBFA 223AEF SHLD ADCPH
EBFB 223A81 LXI H,8101H
EBFC 223AEF SHLD ADN0B5
EBFD 223A40 LXI H,4004H
EBFE 223AEF SHLD ADCMB
EBF7 223A40 LXI H,4009H
EBFA 223AEF SHLD ADCMH
EBFB 223CA1 LXI H,4010H
EBFC 223AEF SHLD ADSFH
EBFD 223E27 LXI H,FCP00
EBFE 223E2F SHLD ADCSP
EBF7 223F30 LXI H,800FH
EBFA 223E2F SHLD ADPRSC
EBFB 223E27 LXI H,FFRD
EBFC 223E2F SHLD ADSCP
EBFD 223E30 LXI H,800FH
EBFE 223AEF SHLD ADNR0P
EBF7 223E01 LXI H,100H
EBFA 223E0F SHLD ADNR0B
EBFB 223AE7 LXI H,MEMORY
EBFC 223E0F SHLD ADHARK
EBFD 223E08 LXI H,FINBDD
EBFE 223AEF SHLD ADINB
EBF7 19 RET
EBFA AF R0VY: XRA A
EBFB 202EFF STA ERBYTE
EBFC 0B03E CALL TESTP
EBFD 010FE CALL PRSFL
EBFA 47 MOV B,A
EBFB 202EFF STA ADNRST
EBFC 2A1CEB LDA ANRPSN
EC01 00 ADD B
EC02 2024F STA ANRPSN
EC03 2A15E0 LHL D ADLAD
EC08 2234F SHLD ADTRDT
EC0E 2E34 MVI A,0260+2
EC0F 2025EF STA ACRTS
EC10 010EE0 CALL ADERBT
EC13 017E0 CALL SEKT
EC16 0142FD CALL LECBDC
EC19 0102EE CALL ER1S
EC1C 2024F LHL ADNR0B
EC1F 0B XCHG
EC20 2A2AEF LHL ADTRBT
EC23 19 DAD B
EC24 202AEF SHLD ADTRBT
EC27 2232EF LXI H,ADNRST
EC2A 34 INR M
EC2B 2A34EF LDA ANRPSN
EC2E 0F CMP M
EC2F 6A43E0 JZ STAFIN
EC32 3F34 MVI A,0260+2
EC34 3216EF STA ACRTS
EC37 AF XRA A
EC38 202AEF STA ERBYTE
EC3B 0B9EE0 CALL CAUTHB

```

CP/M MACRO ASSEM 2.0 #012 MODUL SSBF OU GBFB

```

EC3E 0314EC JMP LOOPA
EC41 0DEEC EC41 CDEEC STAFIN: CALL ADERBT
EC44 0DFEEF EC44 CDFEEF CALL PRSFL
EC47 3212EF STAFER: STA ADNRST
EC4A 2A1CEF LHL ADYTB
EC4B 3A12EF LDA ADNRST
EC50 4F MOV C,A
EC51 3A14EF LDA ANRPSN
EC54 47 MOV B,A
EC55 AF XRA A
EC56 06 ORIT: ORA M
EC57 322AEF STA TEMP0A
EC5A 23 INX H
EC5B 0C INR C
EC5C 79 MOV A,C
EC5D 06 CMP B
EC5E 2A2AEF LDA TEMP0A
EC61 C25AEC JNZ ORIT
EC64 3225E8 JF FINAL: STA ERBYT
EC67 330E9 JMP FINAL
EC6A 0D5E8 SEEK: CALL TS100
EC6D 0D76E CALL SEKT
EC70 0DE8E0 CALL RAZDMA
EC73 03DBE9 JMP FINAL
EC76 0DB3EA SEEK: CALL HDSTP
EC79 0D55EA CALL HLD
EC7C 0D90EC LECTH: CALL CAUTHB
EC7F 3A13E8 LDA ANRP
EC82 47 MOV B,A
EC83 3AAAF7 LDA MEMORY+4
EC86 08 CMP B
EC87 08 RZ
EC88 3E04 MVI A,04
EC8A 322CEF STA ERBYTE
EC8D 03D0EC JMP FILER
EC90 3E34 CAUTHB: MVI A,200+2
EC92 3220EF STA ANRHEB
EC95 0DF0EC CAUTHX: CALL LECBD
EC98 3A1AEF LDA ACRCSH
EC9B E620 ANI CRCZ
EC9D 02A9EC JNZ DCRNH
ECA0 3AAAF7 LDA MEMORY+4-1
ECA3 FEF0 CPI OFEH
ECA5 02A9EC JNZ DCRNH
ECAB C9 RET
ECA9 0DE8FD DCRNH: CALL RAZDMA
ECAC 3A20EF LDA ANRHEB
ECAF 3D DCR A
ECB0 3220EF STA ANRHEB
ECB3 0295EC JNZ CAUTHX
ECB6 3A11E8 LDA ANRCO
ECB9 E607 ANI 7
ECBB FE01 CPI 1
ECBD 02C8EC JNZ ERHEC
ECC0 3E0A MVI A,0AH
ECC2 3225E8 STA ERBYT
ECC5 03DBE9 JMP FINAL
ECC8 3E0A ERHEC: MVI A,0AH
ECCA 3220EF STA ERBYTE
ECCD 03D0EC JMP FILER
ECDD 2A1CEF FILER: LHL ADYTB
ECDE ED XCHG
ECDF 2112EF LXI H,ADNRST
ECDF 3A14EF AINRNR: LDA ANRPSN
ECDA BE CMP M
ECDB CAE9EC JZ STRAY
ECDE 3A2CEF LDA ERBYTE
ECE1 EB XCHG

```

OP/M MACRO ASSEM 2.0	#013	MODUL S30F GU CDFU	OP/M MACRO ASSEM 2.0	#014	MODUL S30F GU CDFU
E0E2 77	MOV	M, A	ED70 2A0EEF	LHLD	ADMARK
E0E3 23	INX	H	ED73 EB	XCHG	
E0E4 EB	XCHG		ED74 2A09EF	LHLD	ATCMR
E0E5 34	INR	M	ED77 4D	MOV	C, L
E0E6 C3D7EC	JMP	ATHRNR	ED78 44	MOV	B, H
E0E9 3E01	STRAX: MVI	A, 1	ED79 CDE2EE	CALL	DMA2
E0EB C347EC	JMP	STAHER	ED7C 2A16EF	LHLD	ADTKOT
E0EE CDFEEE	ADERBT: CALL	PROFL	ED7F EB	XCHG	
EDF1 5F	MOV	E, A	E180 2A09EF	LHLD	ADCHM
EDF2 1600	MVI	D, 0	ED83 44	MOV	B, H
EDF4 213DEF	LXI	H, 17B	ED84 4D	MOV	C, L
EDF7 19	DAD	D	ED85 CDF0EE	CALL	DMA3
EDF8 221DEF	SHLD	ADBYTB		PUN	PCSF, NDR0, 3
EDFB C9	RET		ED88+DBDE	IN	PCSF
EDFC CDE8ED	LECHD: CALL	RAZDMA	ED8A+6608	ORI	NDR0
EDFF CDB4EA	CALL	NEHLD	ED8C+D3DE	OUT	PCSF
F002 AF	XRA	A	ED8E 3E14	MVI	A, 0C4H
ED03 321EEF	STA	FLY	ED90 0308	OUT	ODBH
F006 2A0EEF	LHLD	ADMARK		PUN	PCSF, NDR0, 0
ED09 EB	XCHG		ED92+DBDE	IN	PCSF
F00A 2A06EF	LXI D	ADCMH	ED94+E6F7	ANI	0-1- NDR0
ED0D 4B	MOV	C, L	ED96+D3DE	OUT	PCSF
F00E 44	MOV	B, H	ED98 0649	MVI	B, 10H
ED0F CDE2EE	CALL	DMA2	ED9A DBDD	TSTHR0: IN	PSFL
ED12 2A32EF	LHLD	ADCSF	ED9C E680	ANI	HRO
ED15 EB	XCHG		ED9E C2ACED	JNZ	TCTSTB
F016 2A0CEF	LHLD	ADPROG	EDA1 05	DCR	B
ED19 4D	MOV	C, L	EDA2 C2AED	JNZ	TSTHR0
ED1A 44	MOV	B, H	EDA5 78	MOV	A, B
ED1B CDD4EE	CALL	DMA0	EDA6 322EEF	STA	AMENF
ED1E 11AEF7	LXI	D, MEMORY+3	EDA9 C3E2E0	JMP	BLFIN
ED21 2A0AEF	LHLD	ADSFH	EDAC 78	TCTSTB: STA	A, B
ED24 4D	MOV	C, L	EDAD 322EEF	STA	AMENF
ED25 44	MOV	B, H	EDB0 3E05	MVI	A, 5
ED26 CDF0EE	CALL	DMA3	EDB2 3D	DCR	A
ED29 3FC4	MVI	A, 0C4H	EDB3 C2B0ED	JNZ	3-1
ED2B D308	OUT	ODSH	EDB6 11AEF7	LXI	D, MEMORY+3
	PUN	PCSF, NDR0, 3	EDB9 2A0AEF	LHLD	ADSFH
ED2D+DBDE	IN	PCSF	EDBC 4D	MOV	C, L
ED2F+E6F7	ANI	0-1- NDR0	EDBD 44	MOV	B, H
ED31+D7DE	OUT	PCSF	EDBE CDF0EE	CALL	DMA3
ED33 C1ACDE	CALL	TIC1	EDC1 3AA9F7	LDA	MEMORY+3
ED36 3E0A	MVI	A, 0A4H	EDC4 D6F8	SUI	OF3H
ED38 3D	DCR	A	EDC6 322AEF	STA	ATDLOT
ED39 C238ED	JNZ	3-1	EDC9 CAD1FD	JZ	ABLOC
ED3C DRDD	IN	PSFL	EDCC 3AA9F7	LDA	MEMORY+3
ED3E 321AEF	SFS	MEMOSH	EDCF D6FB	SUI	OF3H
ED41 C9	RET				
ED42 3AACF7	LEORC: LDA	MEMORY+4-1	ED01 322AEF	ABLOC: STA	ABI NOK
ED45 2112EF	LXI	H, ADDRST	ED04 CDBCEC	CALL	TIC1
ED48 8E	CHP	M	ED07 3E0A	MVI	A, 6A1
ED49 C21AEE	JNZ	LFLRV	ED09 3D	DCR	A
ED4C 3E01	MVI	A, 01	ED0A C2D9ED	JNZ	3-1
ED4E 323CEF	STA	ADNSFY	ED0D DBDD	IN	PSFL
ED51 CD55ED	CALL	FLVB	ED0F 322AEF	STA	ACRCSB
ED54 C9	RET		ED12 3E0C	BLFIN: MVI	A, 0CH
ED55 DBDD	FLVB: IN	PROFL	ED14 3D	DCR	A
ED57 E610	ANI	TCT	ED15 C2FAH	DMA3: XRA	3-1
ED59 CAA5ED	JZ	1-4	ED18 AF	A	
ED5C AF	XRA	A	ED1B D948	OUT	ODSH
F05D D308	OUT	ODSH		PUN	PCSF, NDR0, 2
ED5F 3E03	MVI	A, 03H	ED1E+60FE	IN	PCSF
F061 3D	DCR	A	ED1E+E608	ORI	HRO
ED62 C261ED	JNZ	3-1	ED1F+D3DE	OUT	PCSF
ED65 2A3CEF	LDA	ADNSFY	ED1F 1C9	RET	
ED68 FE01	CFI	01	ED22 3E0E	ACRCSB: MVI	A, 0FH
F06A CDF8FD	CZ	FARB	ED24 322AEF	STA	ERBYTE
ED6D CAFFED	CNZ	PARFY	ED27 C9	RET	

CP/M MACRO ASSEM 2.0	#015	MODUL	SSDF	CU	CBFU
EEF8 2A2AEF	PARB:	LHLD	ADCHN		
EEF9 2204EF		SHLD	ADCHDM		
EEFC C9		RET			
EEFF 2A10EF	PARFY:	LHLD	ADNR0B		
EE02 2204EF		SHLD	ADCHDM		
EE05 C9		RET			
EE06 3E00	BLFLY:	MVI	A,00		
EE08 3230EF		STA	ADNSFY		
EE0D C055EF		CALL	FLYB		
EE0E 3A18EF		LDA	ACRTS		
EE11 3D		DCR	A		
EE12 3218EF		STA	ACRTS		
EE15 C9		RET			
EE16 C06EF	LECBV:	CALI	BLFLY		
EE19 CAF2EF		JZ	AERSNF		
EE1C C090EF		CALI	CAUTHB		
EE1F F3A2EF		JMP	LECRB		
EE22 3A22EF	ERIS:	LDA	ATM DIT		
EE25 FE00		CPI	0		
EE27 C056EF		CZ	PRGRI		
EE2A 3A24EF		LDA	ABLIK		
EE2D FE00		CPI	0		
EE2F C451EF		CNZ	PRGRI		
EE32 3A26EF		LDA	ACRW0B		
EE35 E620		ANI	CRCZ		
EE37 C463EF		CNZ	PRECR		
EE3A 3A1AEF		LDA	ALRSH		
EE3D E620		ANI	CRCZ		
EE3F C471EF		CNZ	PRRRI		
EE42 3A27EF		LDA	AMLRN		
EE45 E6FF		ANI	OFFH		
EE47 C07AEF		CZ	PRRRI		
EE4A 3A1CEF	MOVETB:	LHLD	ADBYT		
EE4D 3A2CEF		LDA	ENYGE		
EE50 77		MOV	M,A		
EE51 23		INX	H		
EE52 321CEF		SHLD	ADBYTB		
EE55 C9		RET			
EE56 3A2CEF	PRGDLT:	LDA	ENRYTC		
EE59 F601		ORI	01		
EE5B 322CEF		STA	ERBYTE		
EE5F C9		RET			
EE5F 3A2CEF	PRGMNF:	LDA	ERBYTE		
EE62 F603		ORI	03H		
EE64 322CEF		STA	ERBYTE		
EE67 C9		RET			
EE68 3A20EF	PRECR:	LDA	ERBYTE		
EE6B F602		ORI	02		
EE6D 322CEF		STA	ERBYTE		
EE70 C9		RET			
EE71 3A20EF	PRGRCH:	LDA	LRBYTC		
EE74 F60A		ORI	0AH		
EE76 322CEF		STA	ERBYTE		
EE79 C9		RET			
EE7A 3A20EF	PRBINF:	LDA	ERBYTE		
EE7D F60F		ORI	0FH		
EE7F 322CEF		STA	ERBYTE		
EE82 C9		RET			
EE83 3A13E8	TESTP:	LDA	ADNR0		
EE86 F14D		CPI	77D		
EE89 00BCEE		JNC	ERPG		
EE8B 3A14E8		LDA	ADPR3		
EE8E F61F		ANI	1FH		
EE90 FE00		CPI	0		
EE92 CABCEE		JZ	ERPG		
EE95 FE1B		CPI	27D		
EE97 02BCEE		JNC	ERPG		
EE9A 47		MOV	B,A		

CP/M MACRO ASSEM 2.0	#016	MODUL	SSDF	CU	CBFU
EE9B 3A12E8		LDA	ADNR8		
EE9E 80		ADD	B		
EE9F FE1C		CPI	28D		
EEA1 02BCEE		JNC	ERPG		
EEA4 C9		RET			
EEA5 C0A0EE	TC:	CALL	TTC1		
EEA8 C0BAEE		CALL	TTC0		
EEAB C9		RET			
EEAC 00DD	TTC1:	IN	PSFL		
EEAE E610		ANI	TCT		
EEB0 CAA0EE		JZ	9-4		
EEB3 C9		RET			
EEB4 00DD	TTC0:	IN	PSFL		
EEB6 E610		ANI	TCT		
EEB8 C2BAEE		JNZ	9-4		
EEBB C9		RET			
EEBC 3F08	ERPG:	STA	A,8		
EEBE 322CEF		STA	ERBYTE		
EEC1 3F01	FIXPAR:	MVI	A,1		
EEC3 3212EF		STA	ADNRST		
EEC6 3E1B		MVI	A,1BH		
EEC8 3214EF		STA	ANRPSN		
EECB 213EFF		LXI	H,17B+1		
EECE 2210EF		CMD	ADBYTB		
EED1 C300EC		JMP	FILER		
EED4 7E	DMA0:	MOV	A,E		
EEDE D610		OUT	0D0H		
EEE7 7A		MOV	A,D		
EEE8 D870		MOV	0D0H		
EEEA 0B		DCX	B		
EEEB 79		MOV	A,C		
EEED D8D1		OUT	0D1H		
EEEF 78		MOV	A,B		
EEF0 D8D1		OUT	0D1H		
EEF1 C9		RMT			
EEF2 7B	DMA2:	MOV	A,E		
EEF3 D8D4		OUT	0D4H		
EEF5 7A		MOV	A,D		
EEF6 D8D4		OUT	0D4H		
EEF8 0B		DCX	B		
EEF9 79		MOV	A,C		
EEFA D8D5		OUT	0D5H		
EEFC 78		MOV	A,B		
EEFD D8D5		OUT	0D5H		
EEFF C9		RET			
EF00 7B	DMA3:	MOV	A,E		
EF01 D8D6		OUT	0D6H		
EF03 7A		MOV	A,D		
EF04 D8D6		OUT	0D6H		
EF06 0B		DCX	B		
EF07 79		MOV	A,C		
EF08 D8D7		OUT	0D7H		
EF0A 78		MOV	A,B		
EF0B D8D7		OUT	0D7H		
EF0D C9		RET			
EF0E 3A14E8	PR3FL:	LDA	ADPR3		
EF0F E61F		ANI	1FH		
EF03 C9		RET			
EF04	ADCHDM:	DS	2		
EF06	ADCHM:	DS	2		
EF08	ADCHB:	DS	2		
EF0A	ADSFH:	DS	2		
EF0C	ADPRSC:	DS	2		
EF0E	ADHARK:	DS	2		
EF10	ADNR0B:	DS	2		
EF12	ADNRST:	DS	2		
EF14	ANRPSN:	DS	2		
EF16	ADTRDT:	DS	2		

```

EF18 ACRTS: DS 2
EF1A ACRCSH: DS 2
EF1C ADBYTB: DS 2
EF1E FLY: DS 2
EF20 ANR4ED: DS 2
EF22 ATDLDT: DS 2
EF24 ABLNOK: DS 2
EF26 ACRC5B: DS 2
EF28 ADTHPB: DS 2
EF2A TEMPOA: DS 2
EF2C ERBYTE: DS 2
EF2E AMCRNF: DS 2
EF30 ADN0BS: DS 2
EF32 ADCBP: DS 2
EF34 ADNROP: DS 2
EF36 ADSOP: DS 2
EF38 ADINB: DS 2
EF3A ADCRN: DS 2
EF3C ADNSFY: DS 1
EF3D T7B: DS 1BH
;PROGRAM DE SCRITURE

EF50 3E20 EMPR: MVI A,020H
EF5A 322DEF STA ERBYTC
EF5D C30DEC JMP FILER
;SWFR: PUN FCFL,NMFR,0
EF60+DBDC IN PCFL
EF62+EGFB ANI 0-1- NMFR
EF64+BSDC OUT PCFL
;
EF66+DBDC IN PCFL
EF68+6404 OKI NMFR
EF6A+D3DC OUT PCFL
EF6C C9 RET
EF6E 3EF8 DEL.DT: MVI A,0F0H
EF70 320EF7 STA ANR5F
EF72 C9 RET
EF73 CDE0EF TESTH: CALL TSTWP
EF76 CD60EF CALL SWFR
EF79 0A11E8 LDA ADCRB
EF7C E607 ANI 07H
EF7E FE07 CPI 07H
EF80 F5 PUSH PSH
EF81 F4 CZ DEL.DT
EF84 F1 POP PSH
EF85 C476F0 CNZ NQMDT
EF88 C9 RET
EF89 CD66EB WKTHD: CALL TSTDBL
EF8C AF XRA A
EF8D 3230EF STA ERBYTB
EF90 CD83EE CALL IESTP
EF93 CD93EE CALL PRSFL
EF96 47 MOV B,A
EF97 3212EF STA ADNRST
EF9A 3A12EB LDA ADNR5
EF9D 80 ADD B
EF9E 3214EF STA ANRPSN
EFA1 2A15EB LHL AD
EFA4 2B16EF SHLD ADTRDT
EFA7 5E37 MVI STA A,0260*2
EFA9 3210EF STA ACRTS
EFAE CD93EE CALL ABERBT
EFB1 CD73EF CALL TESTH
EFB2 CD74EC CALL SEK1
EFB5 CD7CF0 CALL HFRBC
EFB8 CD44EF CALL HDVETB
EFBB 2A10EF LHL ADNR0B
EBC E8 XCHG

```

```

EBCF 2A16EF LHL ADTRBT
EFC2 19 DAD D
EFC3 2B16EF SHLD ADTRDT
EFC6 2142EF LXI H,ADNRST
EFC9 34 INR M
EFCB 3A14BF LDA ANRPSN
EFCB BE CMP M
EFCF CA41EC JZ STAFIN
EFD1 3E34 MVI A,026D*2
EFD3 3218EF STA ACRTS
EFD6 AF XRA A
EFD7 3220EF STA ERBYTE
EFD8 CD90FC FFD8 CD90FC CALL CAUTHB
EFD8 CD95EF JMP I00FAM
EFD8 DB0B TSTWP: IN PSFL
EFD9 E646 ANI MFR
EFD9 CD98EF JNZ EMFR
EFD7 C0 RET
EFD9 AF SCHUNB: XRA A
EFD9 B3DE OUT CGSH
EFD9 B3DE PUN PCSFL,NDR5,4
EFD9 B3DE IN PCSFL
EFD9 B3DE ORI NDRO
EFD9 B3DE LHD PCSFL
EFD9 B3DE XCHG ARSCP
EFD9 B3DE LHL ADNR0P
EFD9 B3DE MOV C,L
EFD9 B3DE MOV B,H
EFD9 B3DE CALL DMA2
EFD9 B3DE MVI A,0C5H
EFD9 B3DE OUT OD8H
EFD9 B3DE MVI A,05H
EFD9 B3DE DCR A
EFD9 B3DE JNZ S-1
EFD9 B3DE BI
EFD9 B3DE PUN PCFL,NRIT,0
EFD9 B3DE IN PCFL
EFD9 B3DE ANI 0-1- NRIT
EFD9 B3DE OUT PCFL
EFD9 B3DE PUN PCSFL,NDR9,0
EFD9 B3DE IN PCSFL
EFD9 B3DE ANI 0-1- NDR9
EFD9 B3DE OUT PCFL
EFD9 B3DE LHL ADTRDT
EFD9 B3DE XCHG
EFD9 B3DE LHL ADN0BS
EFD9 B3DE MOV C,L
EFD9 B3DE MOV B,H
EFD9 B3DE CALL DMA3
EFD9 B3DE CALL TTC1
EFD9 B3DE MVI A,0AH
EFD9 B3DE DCR A
EFD9 B3DE JNZ S-1
EFD9 B3DE LHL ADINB
EFD9 B3DE XCHG
EFD9 B3DE LXI B,0008H
EFD9 B3DE CALL DMA3
EFD9 B3DE PUN PCSFL,NRZ0,A
EFD9 B3DE IN PCSFL
EFD9 B3DE ORI NRZ0TA
EFD9 B3DE OUT PCSFL
EFD9 B3DE CALL IFRM
EFD9 B3DE CALL TTC1
EFD9 B3DE MOV A,C
EFD9 B3DE DCR A
EFD9 B3DE JNZ S-1
EFD9 B3DE PUN PCSFL,NRZ0TA,0

```

CP/II MACRO ASSEM 2.0 #019 MOBUL SSBF CU CBFU

```

F044+DBRE IN PCSFL
F046+E6FE ANI 9-1- NRZBTA
F048+8C9E OUT PCSFL
F04A 00 NOP
F04B 00 NOP
F04C 00 NOP
F04D 00 NOP
F04E 00 NOP
F04F+8B8E PUN PCSFL,NWRIT,1
F051+F630 IN PCSFL
F053+839C ORI NWRIT:
F053+DBRE OUT PCSFL:
F057+F60R FUN PCSFL,NBRQ,1
F059+83DE ORI PCSFL
F05B AF OUT XRA A
F05C B88B OUT ODBH
F05E FB EI
F05F 3E29 MVI A,920H
F061 3D DCR A
F062 C26FE6 JNZ 9-1
F065 E9 RET
F066 3A10E8 IFINM: LDA ADRCC
F069 F601 ANI 1
F06B C272F0 JNZ IFINM
F06E 3E0A MVI A,0AH
F070 4F MOV C,A
F071 C9 RET
F072 3E03 IFINM: MVI A,3
F074 4F MOV C,A
F075 C9 RET
F076 361B NOMD: MVI A,9F8H
F07B 32FE7 STA AMRKF
F07B C9 RET
F07C 3AAFF7 WRBDC: LDA MEMRY+4+2
F07F 2112FF LXI H,ADRST
F082 8E CMP M
F083 C28AF9 JNZ LEGAN
F086 CDE6EF CALL SCRMB
F089 C9 RET
F08A C004EE LECBVH: CALL BLFLY
F08D CAPLEP JZ AERSNF
F090 CDM9EC CALL CAUTIB
F093 F371F0 JMP WRBDC
;
;
;
;FORMATARE III DENSITATE SIMPLA
;
;
;
F096 3A13E8 FORMIT: LDA ADRNP
F099 FE4D CPI 77D
F09B D2A8E9 JNC ERPR:
F09E CDB8F2 CALL ISTRIF
F0A1 C88FE7 CALL INICO
F0A4 3A10E8 LDA ADRCC
F0A7 E440 ANI 40H
F0A9 C28CFO JNZ FALEA
;COMPLETARE TABEL FORMATARE NORMA-A
FNORM: LXI H,17B+1
F0AF 213EEF MVI A,1
F0B1 3E01 C17B: MOV M,A
F0B2 23 INX H
F0B3 3C INR A
F0B4 FE1B CPI 1BH
F0B6 C2B1F0 JNZ C17B

```

CP/II MACRO ASSEM 2.0 #020 MOBUL SSBF CU CBFU

```

F098 C8DAF0 JMP FORM
; TABEL FORMATE ALEATOARE LA T/B
FALEA: LXI B,ADLAB
F09C DA13E8 INX H
F09F 29 SHL B,ADDEA
F0A3 29 DCX H
F0A4 EB XCHG
F0A5 013EEF LXI B,17B+1
F0A8 CDE6F0 CALL MOV2
F0AB C8DAF0 JMP FORM
F0AE 2E1A MOV2: MVI L,17H
F0B0 1A RETA: LDAX B
F0B1 62 STAX B
F0B2 13 INX B
F0B3 13 INX B
F0B4 03 INX B
F0B5 2B DCR L
F0B6 C28CF9 JNZ RETA
F0B9 C9 RET
;FORMATARE PISTA
FORM: LDA ADRNP
CPI 0
JZ ALPHA
JZ HDSTP
BETA: CALL HLOD
JMP FOR
ALPHA: IN PSFL
ANI TRKO
JNZ BETA
MVI C,1
CALL OUTST*
JMP ALPIA
FOR: LDA ADRNP
STA AMRKF
LXI H,17B
SHL B,LT7B
MVI A,0B7H ;MARK INDEX
STA AMCK
MVI A,0FCH
STA AMRKF
MVI A,2C8F
CALL PCSFL
;PRG DATE PRIM BLOC
CALL CB
;PREGATIRE DMA INCEPUT PISTA
LXI D,AMRGA+1
LXI B,3002H
CALL DMLO
LXI D,AMRCK+3
LXI B,3002H
CALL DMA2
MVI A,45H
OUT ODBH
CALL TFCIX
FUN PCSFL,NBRQ,0
IN PCSFL
ANI 0-1- NBRQ
OUT PCSFL
FUN PCSFL,NWRIT,0
IN PCSFL
ANI 0-1- NWRIT
OUT PCSFL
;INITIETARE SCR. GAP MARK INDEX
MVI E,3EH
BCR E
JNZ 8-1
;PREGATIRE DMA ZONA MARK INDEX
LXI B,F0HEK

```

CP/M MACRO ASSEM 2.0 #021 MODUL SSDF CU CDFU

```

F145 040A80 LXI B,800AH
F148 0DD4EE CALL DMA0
F14B 11C9E7 LXI D,FRMDT+3
F14E 040780 LXI B,8007H
F151 0DE2EE CALL DMA2
F154 11D9E7 LXI D,FFREK
F157 010380 LXI B,8003H
F15A CDF0EE CALL DMA3
F15D 3ECS MVI A,05H ;LANS. DMA
F15F 03D8 OUT ODBH
;INT. DEPASIRE TC CAN2
F161 1E1C MVI E,1CH
F163 1D DCR E
F164 C263F1 JNZ $-1
F167 00 NOP
F169 00 NOP
F169 3E45 MVI A,45H ;SECT AL
F16B 03D8 OUT ODBH
;INT. SCRIERE PRIMA ZONA HEADER
F16D 1E43 MVI E,43H
F16F 1D DCR E
F170 C26FF1 JNZ $-1
F173 00 NOP
F174 00 NOP
F175 3E01 MVI A,1 ;PR. SECT.
F177 32F0F2 STA ADMS
F17A 3EC7 MVI A,0C7H ;MARK. HEADR
F17C 32DFC7 STA ANRCK
F17F 3EFE MVI A,0FEH
SECT: STA ANRFB
F181 32CFE7 L.MLD L,17B ;PR. SECT.
F184 2AF6F2 INX H
F187 23 SHLD L,17B
F188 22F6F2 MOV A,H
F18B 7E STA ANRFB
F18C 32D2E7 ;PREGATIRE DMA ZONA DMA HEADER
F18F 11D9E7 LXI D,FFREK
F192 011180 LXI B,8011H
F195 0DD4EE CALL DMA0
F198 11C9E7 LXI D,FRMDT+3
F19B 010C80 LXI B,800CH
F19E 0DE2EE CALL DMA2
F1A1 11C8E7 LXI D,FRMDT+2
F1A4 010580 LXI B,8005H
F1A7 CDF6EE CALL DMA3
;VALIDARE CRC
F1AA+DBDE PUN PCSFL,NRZDTA,1
F1AC+F601 IN PCSFL
F1AE+93DE ORI NRZDTA
OUT PCSFL
;VALIDARE TRECELE MARK BI
F1B0+DBDE PUN PCSFL,NDR3,1
F1B2+F608 IN PCSFL
F1B4+B3DE ORI NDR3
OUT PCSFL
F1B6+DBDE PUN PCSFL,NDR3,0
F1B8+E6F7 IN PCSFL
F1BA+93DE ORI 0-1- ;NDR3
OUT PCSFL
F1BC 3ECS MVI A,0C5H ;LANS. DMA
F1BE 03D8 OUT ODBH
;INT. DEPASIRE TC CAN2
F1C0 1E34 MVI E,34H
F1C2 1D DCR E
F1C3 C2C2F JNZ $-1
F1C6 3E45 MVI A,45H ;SECT AL
F1C8 03D8 OUT ODBH
;INVALIDARE CRC

```

CP/M MACRO ASSEM 2.0 #022 MODUL SSDF CU CDFU

```

F1CA+DBDE PUN PCSFL,NRZDTA,0
F1CC+E6EE IN PCSFL
F1CE+93DE ORI 0-1- ;NRZDTA
F1D0 3E3B MVI A,0FBH ;LANS. DMA
F1D2 32CFE7 STA ANRFB
;DMA ZONA MARK. BLOC. INCELE
F1D5 11F3F2 LXI D,ABLOC
F1D8 010380 LXI B,8003H
F1DB CDF6EE CALL DMA3
F1DE 11D9E7 LXI D,FFREK
F1E1 010A80 LXI B,800AH
F1E4 CDF0EE CALL DMA0
F1E7 11C9E7 LXI D,FRMDT+3
F1EA 010780 LXI B,8007H
F1FD CDE2EE CALL DMA2
;INT. HEADER BLOC
CONT: MVI E,3H
F1F2 1D DCR E
F1F3 C26FF1 JNZ $-1
F1F6 3E00 MVI A,0
F1F8 00 NOP
F1F9 7F MOV A,A
;VALIDARE TRECELE MARK BLOC
F1FA+DBDE PUN PCSFL,NDR3,1
F1FC+F608 IN PCSFL
F1FE+93DE ORI NDR3
OUT PCSFL
F200+DBDE PUN PCSFL,NDR3,0
F202+F607 IN PCSFL
F204+93DE ORI 0-1- ;NDR3
F206 3E15 MVI A,05H ;LANS. DMA
F208 B3D8 OUT ODBH
;INT. DEPASIRE TC CAN2
F20A 1F1C MVI E,1CH
F20C 1D DCR E
F20D C26CF2 JNZ $-1
F210 00 NOP
F211 00 NOP
F212 3E45 MVI A,45H ;SECT AL
F214 03D8 OUT ODBH
;INT. LUNGIME BLOC
F216 1EF3 MVI E,0F3H
F218 1D DCR E
F219 C218F2 JNZ $-1
F21C 1E7F MVI E,0F7H
F21E 1D DCR E
F21F C218F2 JNZ $-1
F222 1E06 MVI E,06H
F224 1D DCR E
F225 C224F2 JNZ $-1
F228 00 NOP
F229 00 NOP
;VALIDARE CRC
F22A+DBDE PUN PCSFL,NRZDTA,1
F22C+F601 IN PCSFL
F22E+B3DE ORI NRZDTA
OUT PCSFL
;PREGATIRE DMA FINN. IN OC
F230 11B7E7 LXI D,FRMDT+1
F233 010680 LXI B,8006H
F236 CDD4EE CALL DMA0
F239 11F3F2 LXI D,ABLOC
F23C 010380 LXI B,8003H
F23E CDE2EE CALL DMA2
F242 11C8E7 LXI D,FRMDT+2
F245 010580 LXI B,8005H

```

CP/M MACRO ASSEM 2.0 #023 MODUL SSBF CU CDFU

```

F246 EDFOEE CALL DNAS
F248 BEC5 MVI A,0C5H ;LANS DMC
F24D B3D8 OUT DB0H ;
;INT.DEPASTIRE TC CAN2
F24F 1E11 MVI E,11H
F251 1D DCR E
F252 C25F2 JNZ $-1
F255 00 NOP
F256 00 NOP
F257 1E45 MVI A,45H ;SCBT AL
F259 B3D8 OUT DB0H ;
;INVALIDARE CRC
F25B+BBDE PUN PCFL,NRZDTA,0
F25C+FL IN PCFL
F25F+BBDE ANI 0-1- NRZDTA
F260 B3D8 OUT DB0H
F263 BAF02 LDA ADINS ;INR.NR.SCOT
F264 3C INR A ;
F265 BAF02 STA ADINS ;
F268 FE1B LFI 1BH ;
F26A CA7F2 JZ ENDY ;
;PREG DATE BLOC URMATOR
F26D CB0F2 CALL CB ;
;INT.BLOC HEADER
F270 1F38 MVI E,38H
F272 1B DCR E
F273 C27F2 JNZ $-1
F276 C37F2 JHP $+3
F279 3E00 MVI A,0
F27B C37F1 JHP SCLL
F27C CB0F2 ENDY: CALL IFCLX
F281 1E01 MVI E,1
F283 1B DCR E
F284 C28F2 JNZ $-1
PUN PCFL,NRZDTA,0
F287+BBDE IN PCFL
F289+E4FE ANI 0-1- NRZDTA
F28B+BBDE OUT PCFL
F28D+BBDE PUN PCFL,NRZDTA,1
F28F+BBDE IN PCFL
F291+BBDE ORI NRZDTA
F293+BBDE OUT PCFL
F295+BBDE PUN PCFL,NRZDTA,1
F297+BBDE IN PCFL
F299 C3BE9 ORI NRZDTA
F29A+BBDE OUT PCFL
F29B+BBDE JHP FINCL
;STABILIRE CIMP DATE
F29C B310E8 CD: LDA ADRC
F29F C440 ANI 40H
F2A1 C24F2 JNZ CQFA
F2A4 F15FF2 CDFN: LXI H,ADTSCT
F2A7 11F3F2 LXI D,ABLOC
F2AA DDC5F2 CALL MOV3
F2AD 00 NOP
F2AE 00 NOP
F2AF 00 NOP
F2B0 00 NOP
F2B1 00 NOP
F2B2 00 NOP
F2B3 00 NOP
F2B4 00 NOP
F2B5 C9 RET
F2B6 2AF1F2 CQFA: LHLD AADFA;
F2B9 11F3F2 BXI D,ABLOC
F2BC EDC5F2 CALL MOV3
F2BF 23 INX H
F2C0 23 INX H

```

CP/M MACRO ASSEM 2.0 #024 MODUL SSBF CU CDFU

```

F2C1 22F1F2 SHLD AADFA;
F2C4 C9 RET
F2C5 7E MOV3: MOV A,M
F2C6 10 STAX D
F2C7 13 INX D
F2C8 10 STAX D
F2C9 10 INX D
F2CA 10 STAX D
F2CB C9 RET
F2CC DDD0 TFCIX: IN PSFL
F2CE E698 ANI INDX
F2D0 C24F2 JNZ TFCIX
F2D3 DDD0 ASTEP: IN PSFL
F2D5 E698 ANI INDX
F2D7 C24F2 JZ ASTEP
F2DA C9 RET
F2DB DDD0 TSTNPF: CALL INMR
F2DE C24F2 JNZ ERMPF
F2E1 C9 RET
F2E2 DDD0 INMR: IN PSFL
F2E4 E540 ANI MPR
F2E6 C9 RET
F2E7 3E70 LMPF: MVI A,20H
F2E9 32C6FE SIA S1A
F2EC C3C1EE JMP F1XPAR
F2EE E5 AOTSCT: IR OESH
F2F0 ADINS: DS 1
F2F1 AADFA: DS 2
F2F3 ABLOC: DS 3
F2F4 LT7B: DS 2
;
;
;
;
;
;FORMATARE IN DUBI ADESTATE
;
;
;
;
;
;FORMATARE SA NORMALA SAU ALEATORIE
F2F8 B310E8 FORTH: LDA ADNPF
F2FA FE4D CPI 77D
F2FB D2ABE9 JNC ERPRG
F2FC CDBFF2 CALL TSTUFF
F2FD C34F7 CALL INICO
F2FF B310E8 LDA ADRC
F300 FE40 ANI 40H
F30B C21EF3 JNZ FALEADD
;COMPLETARE TABEL FORMATARE NORMALA
F30E 215EFD FNORHD: LXI H,T7B+1
F311 3E01 MVI A,1
F313 77 C77BD: MOV M,A
F314 28 INY H
F315 30 INR A
F316 FE1B CPI 1BH
F318 C21EF3 JNZ C77BD
F31B C34F7 JHP FORM0
; TABEL FORMATARE ALEATO/RE LA T7B
FALEADD: LHLD ABLAB
F31E D215F8 INX H
F321 C9 SHLD AADFAFD
F322 C34F7 JNC H
F325 E8 XORG
F328 E8 XORG
F329 B310E8 LXI B,T7B+1
F32A DDD0 CALL MOV2DD
F32C C34F7 JHP FORMDD
F32D D215F8 MOV2DD: MVI L,1AH
F32E 1A RETADD: LDAX D

```

GP/H MACRO ASSEM 2.0 #025 MODUL 330F CU CDFU

```

F328 02 STAX B
F334 13 INX B
F335 13 INX B
F336 03 INX B
F337 2B DCR L
F338 02B2F3 .NZ REIADD
F338 09 REI

;FORMATARE PISTA
FORMDD: LDA ADNRP
F33C 3A13E8 CPI 0
F33F FE0B JP ALPHA)
F344 3A13E8 LDA ADNRP
F347 FEBB CPJ 43D
F349 0433E8 CMC UCRT
F34C 0DB3EA CALL HDSTP
F34F 0D53EA BETA0D: CALL HLD
F352 0364F3 JMP FORDD
F355 0B0B ALPHADD: IN P3FL
F357 E404 ANI TR0
F359 C24FF3 .NZ BETA0D
F35C 0E01 MVI C,1
F35E 0DC3EA CALL OUTST
F361 0353F3 JMP ALPHADD
F364 3A13E8 FORDD: LDA ADNRP
F367 328FF5 SIA ANRPF0
F36A 2130EF LXI H,7B
F36D 2E68F5 SHLD L77DD
F370 0E14 MVI A,14H ;MARK INDEX
F372 329F55 STA ADCLKDD+00H ;
F375 3296F5 STA ADCLKDD+00H ;
F378 3297F5 STA ADCLKDD+0EH ;
F37B 3EFC MVI A,0FH ;
F37D 328FF5 STA ANRPF0-1 ;
F380 3EC2 MVI A,0C3H ;
F382 328FF5 STA ANRPF0-4 ;
F385 3282F5 STA ANRPF0-7 ;
F388 3283F5 STA ANRPF0-2 ;
F38B 3E0C MVI A,ZCSFLM
F38D 03DE OUT PCSFL
F38F 03B1F5 CALL CBDD ;PREG DATE FRIM BLOC

;PREGATIRE DMA INCEPUT PISTA
LXI B,ADCLKDD
F392 1189F5 LXI B,8004H
F395 010480 CALL DMA0
F398 116DF5 LXI D,ADDTA0D
F39E 010480 LXI B,8004H
F3A1 0DE2EE CALL DMA2
F3A4 3E45 MVI A,45H
F3A6 038B OUT 008H
F3A8 CDDCF2 CALL TFCIX
PUN PCSFL,NDR0,0
IN PCSFL
F3AB+BBDE ANI 0-1- NDR0
F3AD+E6FV OUT PCSFL
F3AF+BBDE PUN PCSFL,NRIT,0
IN PCSFL
F3B1+DBDC ANI 0-1- NRIT
F3B2+E6EF OUT PCSFL
F3B5+D30C

;INITRIZIERE SCR. GAP MARK INDEX
MVI E,39H
F3B9 10 DCR C
F3BA C2B9F3 .NZ S-1
F3BD 7F MOV A,A

;PREGATIRE DMA ZONA MARK CODES
LXI B,ADCLKDD
F3BE 1189F5 LXI B,8014H
F3C1 014980 CALL DMA0
F3C4 0DD4EE CALL DMA2
F3C7 1179F5 LXI B,ADDTA0D+3

```

GP/H MACRO ASSEM 2.0 #026 MODUL 330F CU CDFU

```

F3CA 010680 LXI B,8010H
F3CB 0DE2EE CALL DMA2
F3CD 11A9F5 LXI B,ADDTA0D
F3D7 010480 LXI B,8004H
F3D8 0DF7EE CALL DMA2
F3D9 3E7B MVI A,0C3H ;PLANS DMA
F3DB 038B OUT 008H

;INT. DEPARIRE TO CANC
MVI E,15H
F3DB 1E19 DCR E
F3DF 10 .NZ S-1
F3E0 C2B9F3 MVI A,0
F3E3 3E06 MVI A,0
F3E5 3E06 MVI A,45H ;SCALAL
F3E7 3E45 OUT 008H
F3E9 038B

;INT. SCRIERE PRIMA ZONA MARK INDEX
MVI E,3BH
F3EB 1E3B DCR E
F3ED 0360F3 .NZ S-1
F3F1 00 NOP
F3F2 00 NOP
F3F3 00 NOP
F3F4 00

;STAB.LOC.INR.SECTDD.
MVI A,1
F3F5 3E01 SIA ADINSDD ;
F3F7 3244F5 MVI A,0AH ;MARK HEADR
F3FA 3E0A SIA ADCLKDD+00H ;
F3FC 3295F5 STA ADCLKDD+00H ;
F3FF 3296F5 STA ADCLKDD+0EH ;
F402 3297F5 STA ADCLKDD+0EH ;
F405 3E7E SECTDD: MVI A,0FH ;
F407 328FF5 STA ANRPF0-1 ;
F40A 3E01 MVI A,0A11H ;
F40C 328FF5 STA ANRPF0-4 ;
F40F 3282F5 STA ANRPF0-7 ;
F412 3283F5 STA ANRPF0-2 ;

;STAB. NR. SECTDD.
LHLD L77DD
F415 2A68F5 INX H ;
F418 28 MOV SHLD L77DD ;
F419 2261F5 MOV A,M ;
F41C 7E STA ANRSF0 ;
F41D 3287F5

;PREGATIRE DMA ZONA DMA HEADR
LXI B,ADCLKDD
F420 1189F5 LXI B,801DH
F423 011D80 CALL DMA0
F426 0DD4EE CALL DMA2
F429 1179F5 LXI B,ADDTA0D+3
F42C 014580 LXI B,8015H
F42F 0DE2EE CALL DMA2
F432 116DF5 LXI D,ADDTA0D
F435 010680 LXI B,800GH
F438 0DF7EE CALL DMA3

;VALIDARE CRC
PUN PCSFL,NR0R0,1
IN PCSFL
F43B+BBDE ORI NRZITA
F43D+F401 OUT PCSFL
F43F+D3BE

;VALIDARE TRECELE MARK BI
PUN PCSFL,NR0R0,1
IN PCSFL
F441+BBDE ORI NR0R
F443+F408 OUT PCSFL
F445+D3BE PUN PCSFL,NR0R,0
IN PCSFL
F447+BBDE ANI 0-1- NR0R
F449+E6F7 OUT PCSFL
F44B+BBDE MVI A,0C3H ;PLANS DMA
F44D 3E35 OUT 008H

```

```

F451 1E23      ;INT. DEBASIRE IC CAN2
F453 1B        MVI E, 20H
F454 C253F4    DCR E
F457 3E45     JNZ S-1
F459 93D8     MVI A, 15H ;SCOT AL
                OUT 0D8H ;

;INVALIDARE CRC
F4DB+DBDE     PUN PCSFL, NRZDTA, 0
F4DB+E4FE     IN PCSFL
F45F+D3DE     ANI 0-1- NRZDTA
                OUT PCSFL

;MARK: BLOC
F461 3E8B     MVI A, 0FBH
F463 3284F5    SIA ANRPF0-1

;DMA ZONA MARK BLOC, INLEPUT BLOC
F466 1467F5   LXI D, AB10C0H
F469 010480   LXI B, 8000H
F46C CBFOEE   CALL DMA3
F46F 4489F5   LXI D, ADOLK0D
F472 011480   LXI B, 8010H
F475 CDD4EE   CALL DMA0
F478 1475F5   LXI D, ADOTADD+8
F47B 011080   LXI B, 8010H
F47E CDE2EE   CALL DMA2

;INT. HEADER-BLOC
CONDD: MVI E, 9H
F483 4B      DCR E
F484 C28BF4   JNZ S-1
F487 3E00     MVI A, 0
F489 00      NOP
F48A 00      NOP
F48B 7F      MOV A, A

;VALIDARE TRECERE MARK BLOC
F48C+DBDE     PUN PCSFL, NR00, 1
F48E+F408     IN PCSFL
F490+93DE     ORI NR00
                OUT PCSFL
F492+DBDE     PUN PCSFL, NR00, 0
F494+E4F7     IN PCSFL
F495+E3DE     ANI 0-1- NR00
F498 3EC5     MVI A, 0C5H ;LANG. BIA
F49A 0388     OUT 0C8H ;

;INT. DEBASIRE TC CAN2
F49C 4E19     MVI E, 19H
F49E 1B      DCR E
F49F C25BF4   JNZ S-1
F4A2 00      NOP
F4A3 00      NOP
F4A4 3E85     MVI A, 15H ;SCOT AL
F4A6 0388     OUT 0C8H ;

;INT. LUNGIME BLOC
F4AB 1E83     MVI E, 0F8H
F4AA 4B      DCR E
F4AB C2AAF4   JNZ S-1
F4AE 1E8F     MVI E, 0FFH
F4B0 1B      DCR E
F4B1 C2B0F4   JNZ S-1
F4B4 1E0A     MVI E, 0AH
F4B6 4B      DCR E
F4B7 C2B0F4   JNZ S-1
F4B8 7F      MOV A, A
F4B9 7F      MOV A, A
F4BC 00      NOP

;INVALIDARE CRC
F4BD+DBDE     PUN PCSFL, NRZDTA, 1
F4BF+7501     IN PCSFL
                ORI NRZDTA
    
```

```

FACT+DBDE
F4C3 189F5    F4C3 189F5
F4C6 010C80   F4C6 010C80
F4C9 CDD4EE   F4C9 CDD4EE
F4CC 1167F5   F4CC 1167F5
F4CF 010480   F4CF 010480
F4D2 CDE4EE   F4D2 CDE4EE
F4D5 116DF5   F4D5 116DF5
F4D8 010880   F4D8 010880
F4DB CDE4EE   F4DB CDE4EE
F4DE 3EC5     F4DE 3EC5
F4E0 D308     F4E0 D308

F4F9 1F08     F4F9 1F08
F4EA 1B      F4EA 1B
F4EB CDE4F4   F4EB CDE4F4
F4ED 3EC0     F4ED 3EC0
F4EA 3E45     F4EA 3E45
F4EC 03D8     F4EC 03D8

F4E8+DBDE     PUN PCSFL, NRZDTA, 0
F4E8+E4FE     IN PCSFL
F4E9+D3DE     ANI 0-1- NRZDTA
                OUT PCSFL

;INCREMENTARE NUME SECTER
F4F4 C284F5   LDA ADH509
F4F7 3C      RRC A
F4F8 C284F5   STA ADH509
F4FA 3E45     LDI 18H
F4FB C411F5   DZ 18H;00
                ;

;PREGATIRE DATE BLOC INVIATOR
F500 CDE1F5   CALL CDD
                ;

;INT. BLOC-HEADER
F503 1E3A     MVI E, 3AH
F505 1B      DCR E
F506 C285F5   JNZ S-1
F509 7F      MOV A, A
F50A 7F      MOV A, A
F50B 00      NOP
F50C 00      NOP
F50D 00      NOP
F50E C285F4   JMP SECT00
F511 CDE1F2   END: CALL TFC1X
F514 1E02     MVI E, 2
F516 1B      DCR E
F517 C234F5   JNZ S-1
F51A E601     ANI 01
                ;
F51C+DBDE     PUN PCSFL, NRZDTA, 0
F51E+E4FE     IN PCSFL
F520+D3DE     ANI 0-1- NRZDTA
                OUT PCSFL
F522+DBDE     PUN PCSFL, NR00, 1
F524+FC00     IN PCSFL
F526+D3DE     ORI NR00
                OUT PCSFL
F528+DBDE     PUN PCSFL, NRZDTA, 1
F52A+7510     IN PCSFL
F52C+D3DE     ORI NRZDTA
                OUT PCSFL
F52E C285F9   JMP FINAL

;STABILIRE CIMP DATE
CDD: LDA ADCC
F581 3A18     ANI 40H
F584 C285F5   JNZ CDF00
CDF00: LXI D, ADTCC100
F589 2483F9   LXI B, ABLOC00
F58C C285F5   CALL HVS00
    
```

CP/M MACRO ASSEM 2.0	#029	MODUL SDDF CU CDF:	CP/M MACRO ASSEM 2.0	#030	MODUL SDDF CU CDFU
F542 00		NOP		DB	OFFH
F543 00		NOP		ENDM	
F544 00		NOP	F589+FF	DB	OFFH
F545 00		NOP	F58A+FF	DB	OFFH
F546 00		NOP	F58B+FF	DB	OFFH
F547 00		NOP	F58C+FF	DB	OFFH
F548 00		NOP	F58D+FF	DB	OFFH
F549 00		NOP	F58E+FF	DB	OFFH
F54A C9		RET	F58F+FF	DB	OFFH
F54B 2A65F5	COF ADD: LHL D	AADFADD	F590+FF	DB	OFFH
F54E 1167F5	LXI	D, ABLOCDD	F591+FF	DB	OFFH
F551 C0SAP5	CALL	MOV30D	F592+FF	DB	OFFH
F554 23	INX	H	F593+FF	DB	OFFH
F555 23	INX	H	F594+FF	DB	OFFH
F556 2265F5	SHLD	AADFADD		REPT	3
F559 C9	RET			DB	0AH
F55A 7E	MOV30D: MOV	A, M		ENDM	
F55B 12	STAX	D	F595+0A	DB	0AH
F55C 13	INX	D	F596+0A	DB	0AH
F55D 12	STAX	D	F597+0A	DB	0AH
F55E 13	INX	D		REPT	10
F55F 12	STAX	D		DB	0FFH
F560 13	INX	D		ENDM	
F561 12	STAX	D	F598+FF	DB	0FFH
F562 C9	RET		F599+FF	DB	0FFH
F563 E5	ADTSCDD: DS	DB 0E5H	F59A+FF	DB	0FFH
F564	ADINSDD: DS	1	F59B+FF	DB	0FFH
F565	AADFADD: DS	2	F59C+FF	DB	0FFH
F567	ABLOCDD: DS	1	F59D+FF	DB	0FFH
F56B	LT7BDD: DS	2	F59E+FF	DB	0FFH
	ADDTADD: DS	REPT 0D	F59F+FF	DB	0FFH
	DB	0A1H	F5A0+FF	DB	0FFH
	ENDM		F5A1+FF	DB	0FFH
F56D+4E	DB	0A1H	F5A2+FF	DB	0FFH
F56E+4E	DB	0A1H	F5A3+FF	DB	0FFH
F56F+4E	DB	0A1H	F5A4+FF	DB	0FFH
F570+4E	DB	0A1H	F5A5+FF	DB	0FFH
F571+4E	DB	0A1H	F5B5 =	ANRPFDD EQU	ADDTABD: 18H
F572+4E	DB	0A1H	F5B7 =	ANRSFDD EQU	ADDTABD+1AH
F573+4E	DB	0A1H	F5A6	DS	100H
F574+4E	DB	0A1H	F6A5 =	STACK EQU	\$
	REPT	12D	F6A6	DS	100H
	DB	00	F7A6 =	MEMORY EQU	\$
	ENDM		F7A6	END	
F575+00	DB	00			
F576+00	DB	00			
F577+00	DB	00			
F578+00	DB	00			
F579+00	DB	00			
F57A+00	DB	00			
F57B+00	DB	00			
F57C+00	DB	00			
F57D+00	DB	00			
F57E+00	DB	00			
F57F+00	DB	00			
F580+00	DB	00			
	REPT	3			
	DB	0A1H			
	ENDM				
F581+A1	DB	0A1H			
F582+A1	DB	0A1H			
F583+A1	DB	0A1H			
F584 FE	DB	0FEH			
F585 00	DB	00			
F586 00	DB	00			
F587 01	DB	01			
F588 01	DB	01			
	ADCLKDD: REPT	17D			

PROGRAM DE ÎNCĂRCARE LA PUNEREA SUB TENSIUNE

INCARCAREA SISTEMULUI MACRO-80 3.36 17-Mar-80 PAGE 1-1

```

;DATA: 05.05.86
0000          SBASE EQU 00000H
0078          BASE EQU 76H

          ORG SBASE

0000' C3 014F'          JMP CHO

          .780
;INITIALIZARE CTC/UC
INIPER: LD A,05H ;COMANDA CANAL 0
        OUT (CF4H),A
        LD A,08H ;CONSTANTA CANAL 0
        OUT (CF4H),A ;1200 BAUD
;INITIALIZARE SIO-PC
        LD A,18H ;INITIALIZARE CAN. A
        OUT (CF4H),A
        LD A,14H ;ADM-SARE UR4
        OUT (CF4H),A ;INITIALIZARE INT.
        LD A,4CH ;RATA DATE X 16=DEAS
        OUT (CF4H),A ;2 BITI STOP
        LD A,35H ;ADRESARE WRS
        OUT (CF4H),A ;INITIALIZARE ERORI
        LD A,0E4H ;SBITI/CAR
        OUT (CF4H),A ;VALID. TRANSM.
        LD A,13H ;ADRESARE WRS
        OUT (CF4H),A
        LD A,0C1H ;SBITI/CAR
        OUT (CF4H),A ;INVALID REC.
;INITIALIZARE CTC/CF
        IM 2 ;Z80 IN MODUL 2
        LD HL,INI ;HL=ADR. TAB. ADRESE
        LD A,H
        LD I,A
        LD IX,I17 ;INCARCARE TAB. ADR.
        LD (INI),IX
        LD IX,I16
        LD (INI+5),IX
        LD IX,I15
        LD (INI+10),IX
        LD IX,I14
        LD (CF010H+15),IX
        LD A,10H ;VECTOR INTR.
        OUT (CF4H),A
        LD A,0D7H ;COMD. CAN. 0
        OUT (CF4H),A
        LD A,1 ;CONST. CAN 0
        OUT (CF4H),A
        LD A,0D7H ;COMD. CAN. 1
        OUT (CF5H),A
        LD A,1 ;CONST. CAN. 1
        OUT (CF5H),A
        LD A,0D7H ;COMD. CAN. 2
        OUT (CF6H),A
        LD A,1 ;CONST. CAN. 2
        OUT (CF6H),A
        LD A,0D7H ;COMD.CAN. 3
        OUT (CF7H),A
        LD A,1 ;CONST.CAN. 3
        OUT (CF7H),A
0076' C9          RET

```

```

0077' BB FA          CO:  ;TESIRE CARACTER          00F7' C2 0000      P2LOC: JMP      0
0078' CB 57          IN      A,(0FAH)          00FA' C3 0000      L1LOC: JMP      0
0079' DB FA          BIT      2,A              00FB' C3 0000      CSLBC: JMP      0
007A' EB 79          JR      Z,C0              0100'                                ; INCARCAREA SISTEMULUI DE UPSRAVE
007B' FB F8          LD      A,C              0100'                                ISITII:
007C' EB 09          OUT     (0FBH),A          0100'                                EI
007D' EB 09          RET                                0100'                                LXI      B,ADTOP
007E' EB FA          CI:  ;INTRARE CARACTER          0101'                                MOV     A,E
007F' CB 47          IN      A,(0FAH)          0104'                                OUT     PAGE+1
0080' DB FA          BIT      0,A              0105'                                MOV     A,D
0081' EB F8          JR      Z,F1              0107'                                OUT     PAGE+2
0082' EB F8          IN      A,(0FBH)          0108'                                WAITI: IN     BASE
0083' C9              RET                                010A'                                ANI     0
0084' BB FA          CSTS: IN      A,(0FAH)          010C'                                JZ     WAITIF
0085' CB 47          BIT      0,A              010E'                                IN     BASE
0086' DB 03          JR      Z,NOCH            0111'                                RRC
0087' EB FF          LD      A,(0FFH)          0113'                                JMP     3000H
0088' C9              RET                                0117'                                MOV     80H
0089' AF              XOR     A                  0118'                                ORDIN: DB     09H
008A' C9              RET                                0119'                                MRSCT: DB     1AH
008B' C9              ;S320                          011A'                                NRPST: DB     00H
008C' C9              GRG      SBASE+008H        011B'                                PRNST: DB     01H
008D' C9              ;                                011C'                                ADTR:  DW     3000H
008E' C9              ;                                011E'                                ;PROGRAMARE FENETRELE
008F' C9              TOS:                                011F'                                IODEV:
0090' C9              USER:  EQU     TOS-8          011F'                                CALL   INIPER
0091' C9              ELOC:  DB     0E0H          0121'                                ;STABILISARE OCTET P/E
0092' C9              DLOC:  DB     0B0H          0121'                                LXI    H,IOEYI
0093' C9              CLOC:  DB     0C0H          0124'                                MOV    D,41H
0094' C9              BLOC:  DB     0B0H          0126'                                MOV    M,D
0095' C9              DB     0                    ;CONFIGURATIA INIPIALA
0096' C9              HLOC:  DB     0FEH          0127'                                LXI    L,06
0097' C9              FLOC:  DB     0FFH          0129'                                MOV    M,D
0098' C9              ALOC:  BB     0AAH          ;TYPE SIGN-ON FOR RAM MONITOR
0099' C9              RB     LOW USER          012A'                                LXI    H,VERS
009A' C9              SLOC:  BR     0            012B'                                MOV    B,EVER
009B' C9              EXIT:  DI                    LP20: MOV    C,H
009C' C9              POP    D                    CALL   CD
009D' C9              POP    B                    INX    H
009E' C9              POP    PSW                 DCR    B
009F' C9              OUT    0F0H                .NZ   LP20
00A0' C9              POP    PSW                 RET
00A1' C9              POP    H                    ;MDS MONITOR SIGN-ON MESSAGE
00A2' C9              SPHL                       VERS:  DB     0DH,0AH
00A3' C9              LXI    H,1234H            CAPA:  DB     'MODULAR 1986'
00A4' C9              EQU    0-2                0139'                                00 0A
00A5' C9              HLOC   EQU    0-1          013B'                                4D 4F 44 50
00A6' C9              EI                            013F'                                4C 41 52 20
00A7' C9              JMP    6789H              0143'                                20 31 39 18
00A8' C9              EQU    0-1                0147'                                36
00A9' C9              FLOC   EQU    0-1          0148'                                0B 0A
00AA' C9              TLOC:  DW     0              0011                                0886
00AB' C9              DB     0                    0004                                BATE   EQU    0886H
00AC' C9              DW     0                    0000                                MEMTP  EQU    0004
00AD' C9              DB     0                    0003                                RESET  EQU    0
00AE' C9              DB     0                    014A'                                IOEYI  EQU    03
00AF' C9              ;EXTENSIBLE I/O ENTRY POINTS  014B'                                INIT:  DB     0
00B0' C9              XTBL:  ;                                0148'                                DW     BATE
00B1' C9              CILOC: JMP     0              014D'                                F3
00B2' C9              COLOC: JMP     0              014E'                                SHD:   DI
00B3' C9              RILOC: JMP     0              014F'                                ;TEST DIMENSIUNE MEMORIE
00B4' C9              R2LOC: JMP     0              0151'                                LXI    H,SBASE+1800H
00B5' C9              PILOC: JMP     0              0151'                                CALL   LOOP
00B6' C9              ;                                0154'                                DCX    H
00B7' C9              ;                                0155'                                MOV    A,H

```

```

0156' D6 10      SUI 10H
0158' 67        MOV  M,A
0159' 22 0004   SHLB  NENTP
015C' 22 0014   SHLD  NENTP+10H
;COPIAZA IN LOCATII DEDICATE
015F' 01 00C8'  LXI  B,TOS
0162' 49        MOV  L,C
0163' F9        SPHL
0164' QA        SHI:  LDAT B
0165' 77        MOV  M,A
0166' 0C        INR  C
0167' 2C        INR  L
0168' C2 0144'  JNZ  SH
0168' 2E 01    MVI  L,LOW SLOC
016D' 74        MOV  M,H
016E' 35        DCR  H
;INITIALIZARI PAGINA 0
016E' ANNI  ERU  65H
016F' 3E C3     MVI  A,0C3H
0171' 32 0000   STA  RESET
0174' 32 D064   STA  ANHI
0177' 21 FF0F   LXI  H,OFF0FH
017A' 22 0001   SHLB  RESET+1
017B' 22 0067   SHLD  ANHI+1
;INITIALIZARI PERIFERICE
0180' C0 011E'  CALL 10DEV
;COPIAZA PROM-URILE
0183' 2A 0004   LHLB  NENTP
0186' 40        MOV  C,L
0187' 44        MOV  B,H
0188' 03        INX  B
0189' 11 04C1'  LXI  D,TOT
018C' 21 1800   LXI  H,1800H
018F' C0 01B2'  CALL COPY
;TEST INTRARE SO/NON
0192' INTRARE:
0192' DB F01F'  CALL INICDF
0195' DB 78     IN   BASE
0197' E6 08     ANI  08H
0199' CA F01C'  JZ   MONIT
019C' DB 78     IN   BASE
019E' E6 01     ANI  01H
01A0' CA F01C'  JZ   MONIT
01A3' C3 0100'  JMP  ISISII
;BUCLA TEST MEMORIE
01A6' 24        LOOP: INR  H
01A7' CB        RZ
01A8' 7E        MOV  A,M
01A9' 2F        CMA
01AA' 77        MOV  M,A
01AB' BE        CMP  M
01AC' 2F        CMA
01AB' 77        MOV  M,A
01AE' C0        RNZ
01AF' C3 01A6'  JMP  LOOP
;COPIERE <DE> IN <BC> PE <HL>
01B2' 1A        COPY: LDAX B
01B3' 02        STAX B
01B4' 13        INX  D
01B5' 03        INX  B
01B6' 2B        DCX  H
01B7' 70        MOV  A,L
01B8' 30        DCR  A
01B9' C2 01B2'  JNZ  COPY
    
```

```

01BC 94        SUE  H
01BD' C2 01B2'  JNZ  CDR
01CC' C0        RET
01C1'          EQU  0
;TOT
;Z80
;CFG 0F000H
F000'         INI:  DS  8
F000'         F000' EB 40  IT7:  CALL 7*8
F000'         F000' ED 40  RETI
F000'         F000' CD 0000 IT6:  CALL 6*8
F010'         F010' ED 40  RETI
F012'         F012' CD 0028 IT5:  CALL 5*8
F015'         F015' ED 40  RETI
F017'         F017' CD 0020 IT4:  CALL 4*8
F01A'         F01A' ED 40  RETI
;R080
F01C'         F01C' C3 F800  MONIT: JMP 0F800H
F01F'         F01F' C3 0000  ;INITIALIZARE CDF ALES
;INICDF: JMP 00000H
;ENE
    
```

SCHEMELE UNUI MICROCALCULATOR PERSONAL COMPATIBIL CU ZX SPECTRUM

ANEXA E

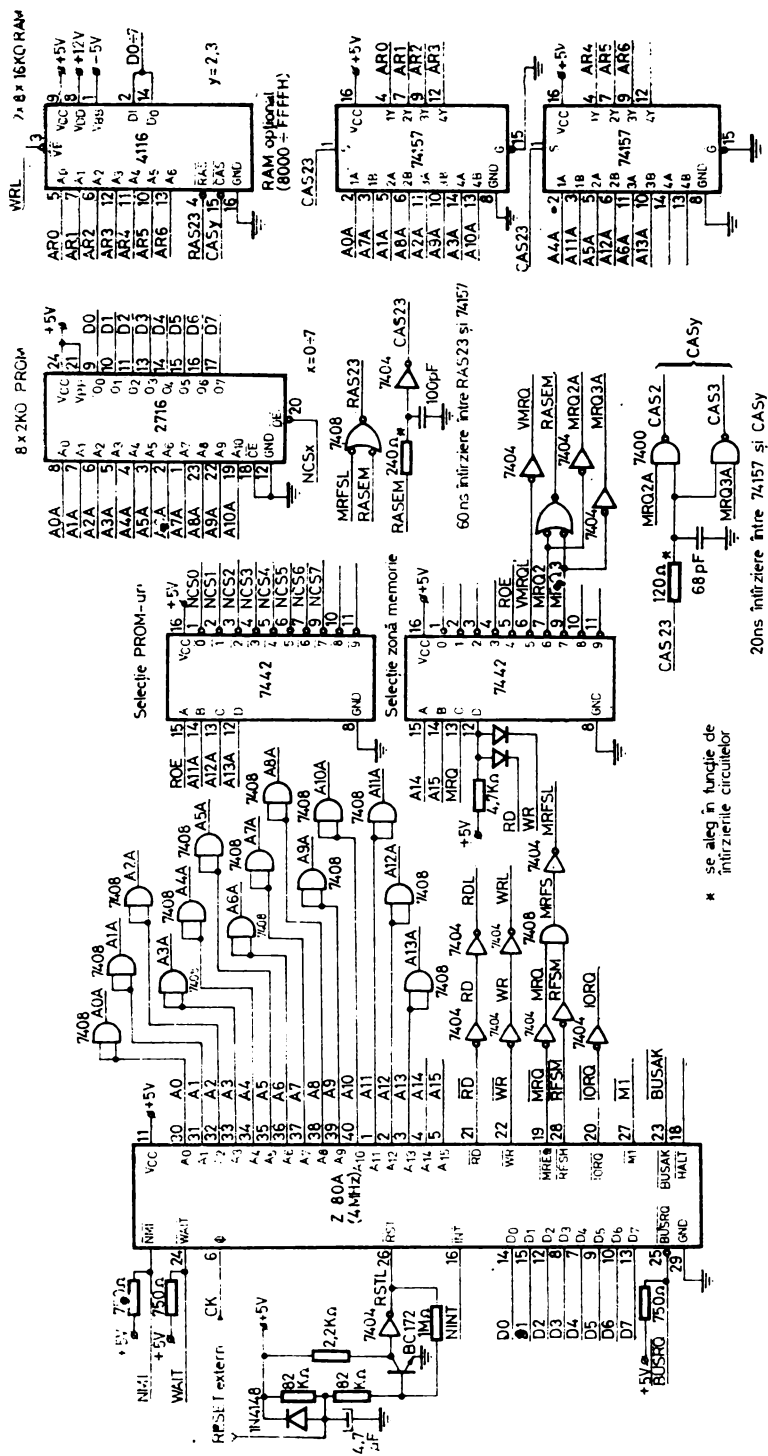

Microcalculator personal compatibil cu ZX Spectrum. Z80, RAM optional, selectii PROM, RAM, initializare

* se aleg în funcție de intrizările circuluior

20ns întârziere între 74157 și CAS2

60 ns întârziere între RAS23 și 74157

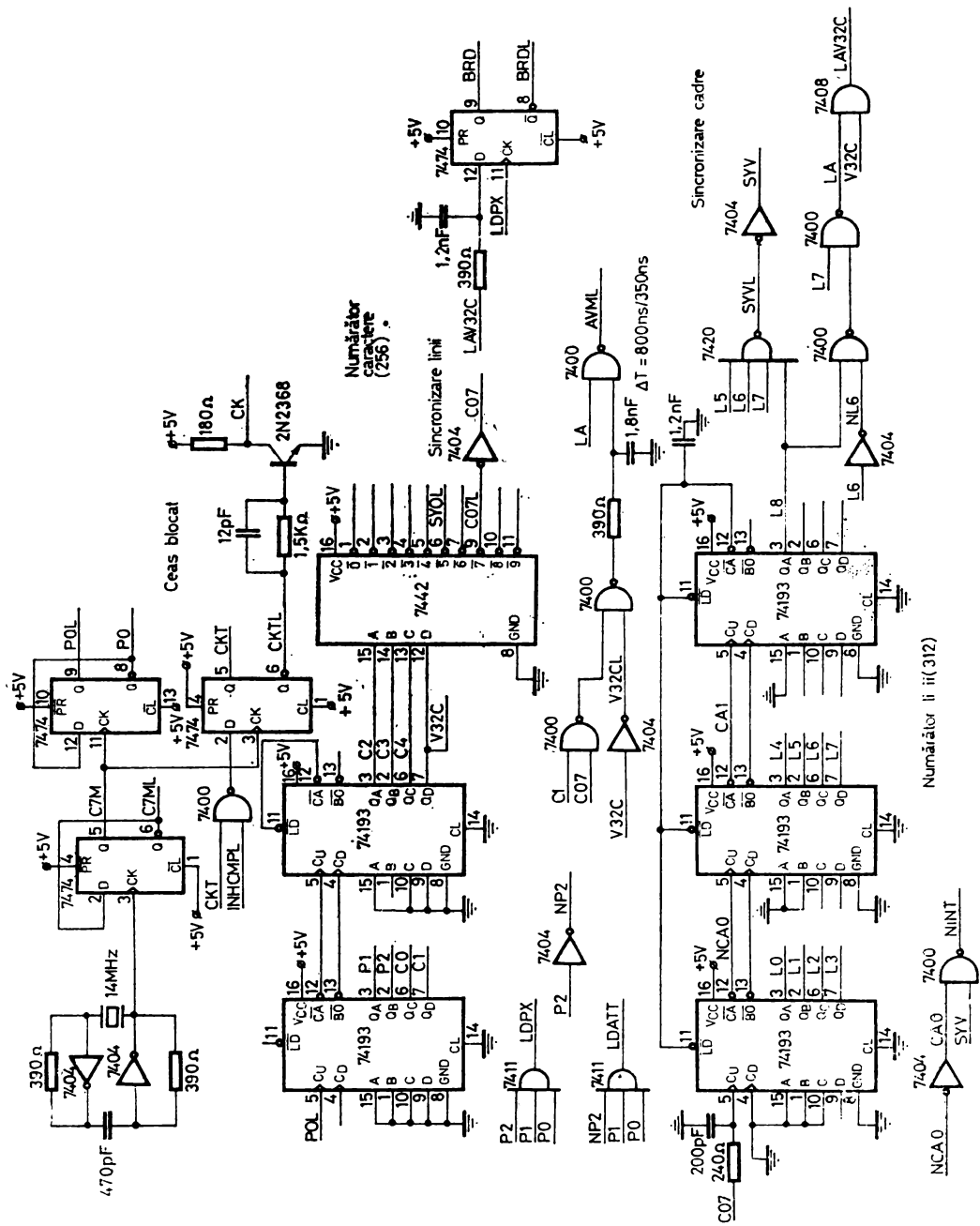

Microcalculator personal compatibil cu ZX Spectrum. C Numărătoare de caractere linii

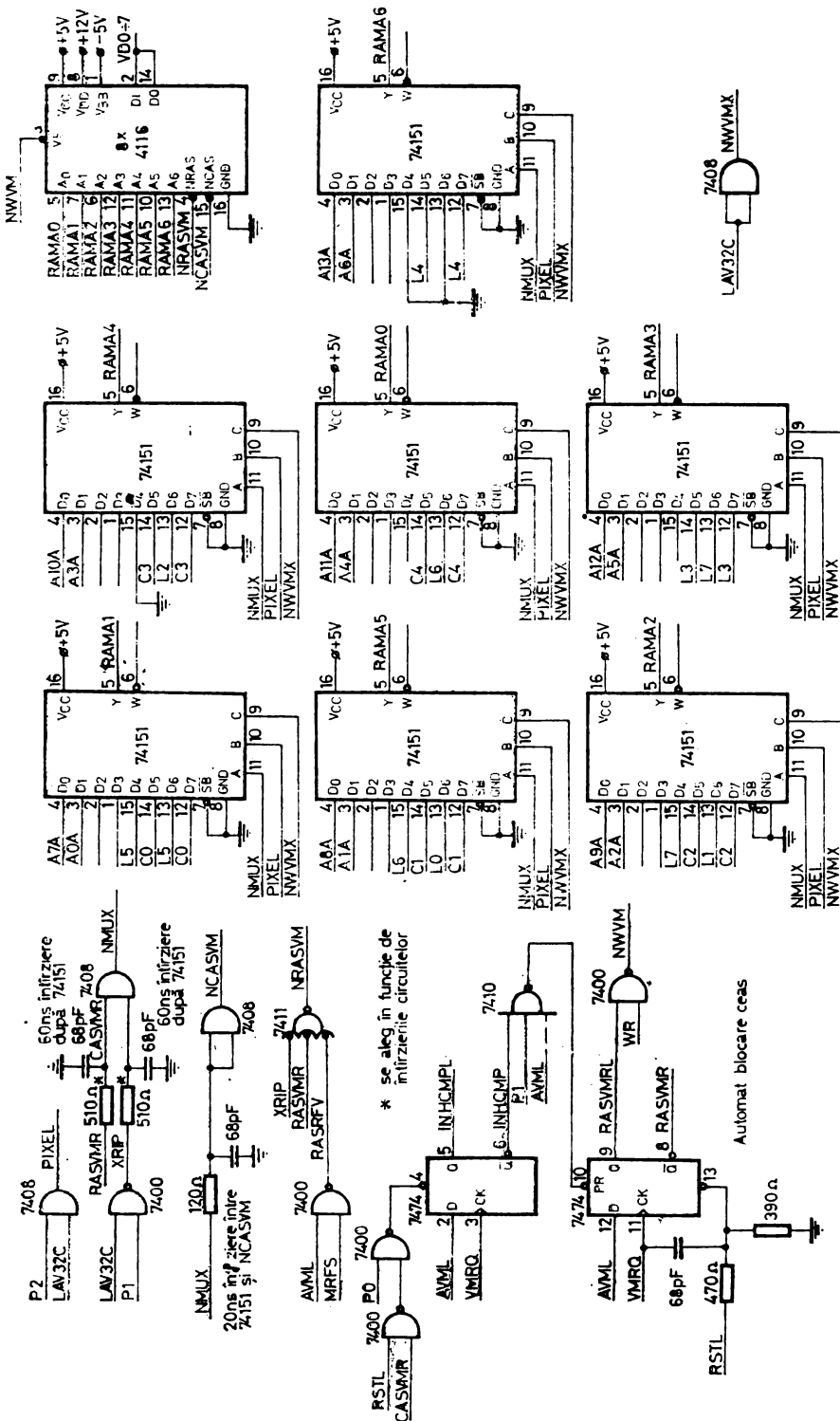

Microcalculator personal compatibil cu ZX Spectrum. Automat blocare ceas, RAM 4000 ÷ 7FFFH

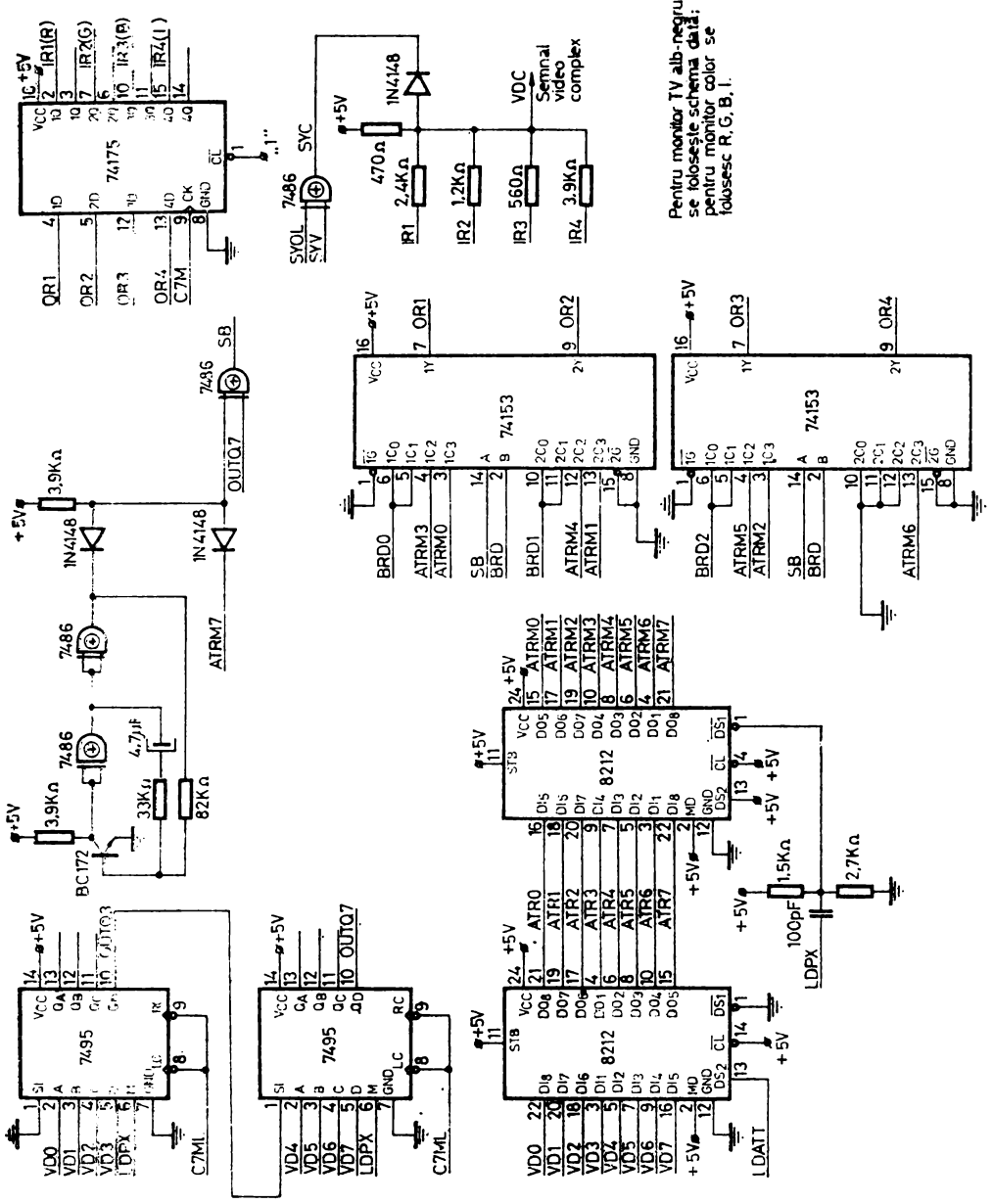

Pentru monitor TV alb-negru se folosește schema dată; pentru monitor color se folosesc R, G, B, I.

Microcalculator personal compatibil cu Z/N Spectrum. Circuite formare semnal video complex (RGB)

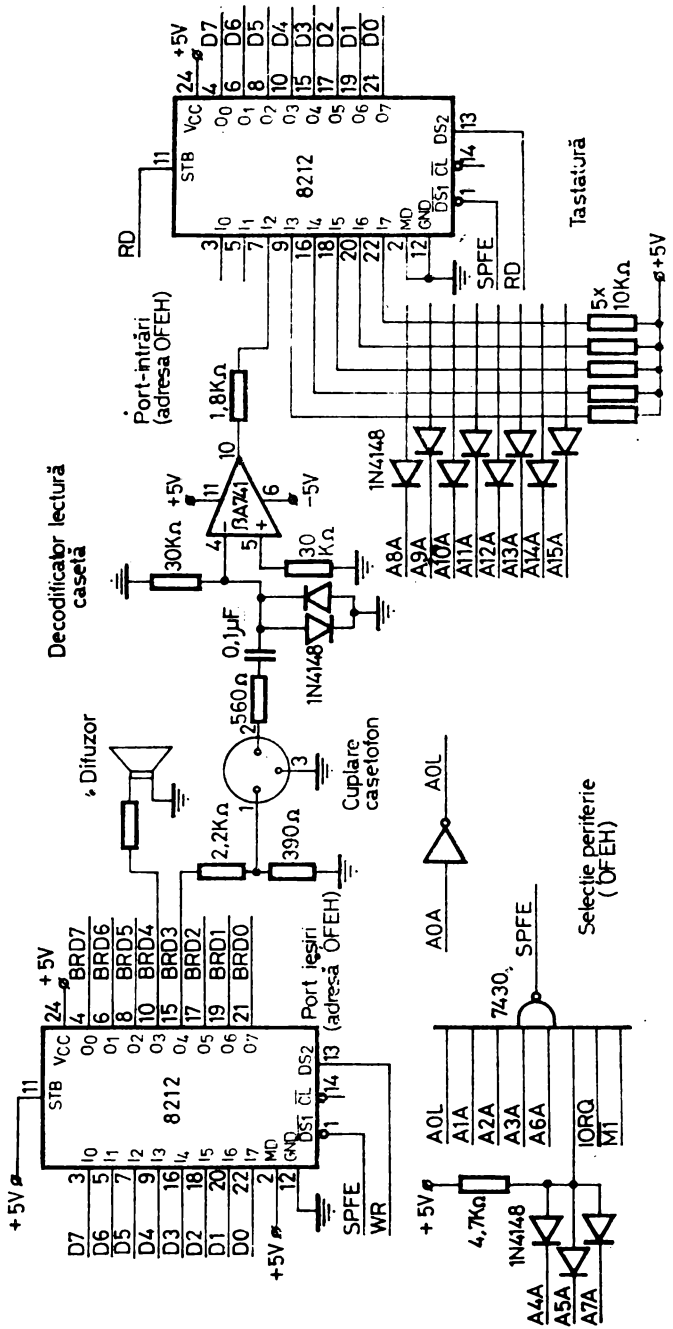

Microcalculator personal compatibil cu ZX Spectrum. Port-uri de I/E, interfețe casetofon, tastatură

Cuvînt înainte	5
I. FAMILIA DE CIRCUITE Z80	7
1.1. Unitatea centrală pe 8 biți UC-Z80	7
1.1.1. Registrele unității centrale UC-Z80	8
1.1.2. Sistemul de întreruperi	10
1.1.3. Descrierea conexiunilor externe ale UC-Z80	12
1.1.3.1. Magistrala de adrese	12
1.1.3.2. Magistrala de date	13
1.1.3.3. Semnalele pentru comanda sistemului	13
1.1.3.4. Semnalele pentru comanda UC-Z80	13
1.1.4. Diagrame de timp	15
1.1.4.1. Ciclul de extragere a codului-operației	15
1.1.4.2. Ciclii de citire și scriere din/în memoria externă	17
1.1.4.3. Ciclii de intrare și ieșire	18
1.1.4.4. Ciclul de cerere-achitare de magistrală	19
1.1.4.5. Ciclul de cerere-achitare a întreruperii mascabile	20
1.1.4.6. Ciclul de cerere a întreruperii nemascabile	22
1.1.4.7. Ciclul de ieșire din starea HALT	24
1.1.4.8. Ciclul de inițializare	25
1.1.5. Setul de instrucțiuni	26
1.2. Circuitul pentru comanda intrărilor/ieșirilor paralele PIO-Z80	55
1.2.1. Structura circuitului PIO-Z80	57
1.2.2. Descrierea conexiunilor externe	58
1.2.2.1. Magistrala de date	58
1.2.2.2. Semnalele de comandă a circuitului	59
1.2.2.3. Semnalele de comandă ale întreruperilor	60
1.2.2.4. Port-ul A	60
1.2.2.5. Port-ul B	61
1.2.3. Diagrame de timp	61
1.2.3.1. Ciclul de scriere UC	61
1.2.3.2. Ciclul de citire UC	61
1.2.3.3. Modul 0 (ieșire-octet)	61
1.2.3.4. Modul 1 (intrare-octet)	63
1.2.3.5. Modul 2 (intrare/ieșire-octet)	64
1.2.3.6. Modul 3 (intrare/ieșire pe bit)	65
1.2.3.7. Întreruperi	67
1.2.4. Programarea circuitului PIO-Z80	70
1.2.4.1. Vectorul de întrerupere	70
1.2.4.2. Modul de lucru	71
1.2.4.3. Cuvîntul de comandă-întreruperi	71

1.2.4.4. Inițializarea circuitului	72
1.2.4.5. Programarea circuitului pentru funcționare în modul 0	73
1.2.4.6. Programarea circuitului pentru funcționare în modul 1	74
1.2.4.7. Programarea circuitului pentru funcționare în modul 2	75
1.2.4.8. Programarea circuitului pentru funcționare în modul 3	76
1.3. Circuitul numărător-temporizator CTC-Z80	77
1.3.1. Structura circuitului CTC-Z80	78
1.3.2. Descrierea conexiunilor externe	80
1.3.2.1. Magistrala de date	80
1.3.2.2. Semnalele de comandă UC	80
1.3.2.3. Semnalele de comandă a întreruperilor	81
1.3.2.4. Semnalele de I/E pe canale	82
1.3.3. Diagrame de timp	82
1.3.3.1. Ciclul de scriere UC	82
1.3.3.2. Ciclul de citire UC	82
1.3.3.3. Modul numărător	83
1.3.3.4. Modul temporizator	83
1.3.4. Programarea circuitului CTC-Z80	83
1.3.4.1. Cuvântul de comandă	84
1.3.4.2. Constanta de timp	86
1.3.4.3. Vectorul de întrerupere	86
1.3.4.4. Programarea circuitului pentru funcționare în modul numărător	86
1.3.4.5. Programarea circuitului pentru funcționare în modul temporizator	88
1.4. Circuitul pentru comanda intrărilor/ieșirilor serie SIO-Z80	90
1.4.1. Prezentare generală. Comunicații de date	90
1.4.2. Structura circuitului SIO-Z80	99
1.4.3. Descrierea conexiunilor externe	104
1.4.4. Funcționarea circuitului. Posibilități de lucru	104
1.4.4.1. Moduri de lucru cu unitatea centrală	105
1.4.4.2. Moduri de transmisie asincrone	106
1.4.4.3. Moduri de transmisie sincrone	108
1.4.4.3.1. Transmisia sincronă de tip BCP	109
1.4.4.3.2. Recepția sincronă de tip BCP	110
1.4.4.3.3. Transmisia sincronă de tip BOP (SDLC)	111
1.4.4.3.4. Recepția sincronă de tip BOP (SDLC)	112
1.4.5. Programarea circuitului SIO-Z80	112
1.4.5.1. Registrele de comandă	113
1.4.5.2. Registrele de stare	119
1.4.5.3. Un exemplu de programare	121
<i>Bibliografie</i>	123
2. CONECTAREA MEMORIILOR EXTERNE CU DISCURI FLEXIBILE LA SISTEME CU MICROPROCESOARE	125
2.1. Unități de discuri flexibile — UDF	125
2.1.1. Definiții	125
2.1.2. Interfața mediu — cap magnetic	127
2.1.3. Discheta	128
2.1.4. Caracteristici ale unităților de disc flexibil	129
2.1.4.1. Caracteristici generale	129
2.1.4.2. Caracteristici ale înregistrării	129
2.1.4.3. Timpi de acces	130
2.1.4.4. Caracteristici referitoare la capul magnetic	130
2.1.4.5. Caracteristici specifice UDF de tip MF 6400	130
2.1.5. Semnale de interfață a unităților de disc flexibil	131
2.2. Formate standard pentru înregistrare pe disc flexibil	133
2.2.1. Format standard pentru înregistrare în densitate simplă	133
2.2.2. Format standard pentru înregistrare în densitate dublă	135
2.3. Circuitul LSI 8271 pentru înregistrare în densitate simplă	138
2.3.1. Conexiunile externe	139
2.3.2. Registrele interne ale 8271	142

2.3.3. Fazele de lucru ale 8271	143
2.3.4. Descrierea registrelor de stare și de rezultat	146
2.3.4.1. Registrul de stare	146
2.3.4.2. Registrul de rezultat	147
2.3.5. Descrierea operațiilor	148
2.3.5.1. Inițializarea	148
2.3.5.2. Specificarea parametrilor UDF	148
2.3.5.3. Căutarea	149
2.3.5.4. Citirea stării UDF	150
2.3.5.5. Formatarea	150
2.3.5.6. Citirea unui bloc de identificare	151
2.3.5.7. Citirea/scrierea registrelor speciale	151
2.3.5.8. Comenzi cu prelucrare de date	154
2.3.5.8.1. Operații pe un sector	154
2.3.5.8.2. Operații multisector	155
2.3.5.8.3. Operații de căutare a configurației de date	155
2.4. Circuitul LSI 8272 pentru înregistrare în densitățile simplă sau dublă	156
2.4.1. Conexiunile externe	157
2.4.2. Registrele interne ale 8272	158
2.4.3. Setul de comenzi	160
2.4.4. Descrierea comenzilor	165
2.4.4.1. Citirea sectoarelor normale	165
2.4.4.2. Scrierea sectoarelor normale și speciale	167
2.4.4.3. Citirea sectoarelor speciale	167
2.4.4.4. Citirea completă a unei piste	167
2.4.4.5. Citirea unui bloc de identificare	167
2.4.4.6. Formatarea	167
2.4.4.7. Comenzi de căutare a coincidenței cu o configurație dată	168
2.4.4.8. Căutarea	169
2.4.4.9. Recalibrarea UDF	169
2.4.4.10. Sesizarea stării de întrerupere	170
2.4.4.11. Specificarea parametrilor UDF	170
2.4.4.12. Sesizarea stării UDF	170
2.4.4.13. Comanda invalidă	170
2.4.5. Octeții de stare	171
2.4.6. Programarea circuitului 8272	173
2.5. Circuitul LSI 8257 pentru acces direct la memorie – DMA	176
2.5.1. Conexiunile externe	177
2.5.2. Registrele interne ale 8257	179
2.5.2.1. Registrele de canal	180
2.5.2.2. Registrul de mod	180
2.5.2.3. Registrul de stare	181
2.5.3. Desfășurarea transferurilor DMA cu 8257	182
<i>Bibliografie</i>	185
3. UN SISTEM MODULAR CU MICROPROCESOR	186
3.1. Prezentarea generală a sistemului	186
3.2. Modulul unitate centrală	189
3.3. Modulul memorie	194
3.4. Module de cuplare a discului flexibil	199
3.4.1. Cuplor de disc flexibil cu LSI 8271	199
3.4.1.1. Prezentarea circuitelor	199
3.4.1.2. Programarea LSI 8271 (Anexa A)	202
3.4.1.2.1. Inițializarea	202
3.4.1.2.2. Programarea 8271 pentru execuția unei operații curente	203
3.4.1.2.3. Tratarea întreruperii lansate de 8271	203
3.4.2. Cuplor de disc flexibil cu LSI 8272	204
3.4.2.1. Prezentarea circuitelor	204

3.4.2.2.	Programarea LSI 8272 (Anexa B)	210
3.4.2.2.1.	Inițializarea	210
3.4.2.2.2.	Programarea 8272 pentru execuția unei operații	210
3.4.2.2.3.	Tratarea întreruperii lansate de 8272	211
3.4.3.	Cuplor de disc flexibil pentru înregistrări în format programabil	211
3.4.3.1.	Circuitele de comenzi/stări	212
3.4.3.2.	Canalul de citire/scriere	214
3.4.3.3.	Circuitul de control cu cod ciclic detector de eroare	220
3.4.3.4.	Circuitele de dialog DMA.....	224
3.4.3.5.	Circuitele de detecție a mărcilor	226
3.4.3.6.	Circuitele de sincronizare	227
3.4.3.7.	Programele cuplorului de disc flexibil pentru înregistrări în format programabil (Anexa C)	227
3.4.3.7.1.	Programul de inițializare	227
3.4.3.7.2.	Programul operației de căutare	228
3.4.3.7.3.	Programul operației de citire	229
3.4.3.7.4.	Programul operației de scriere	230
3.4.3.7.5.	Programul operației de formatare	231
3.4.4.	Circuitele de dialog cu magistrala	232
3.4.4.1.	Prezentarea circuitelor	232
3.4.4.2.	Descrierea <i>port</i> -urilor de comunicație între magistrală și subsistemul de disc flexibil	234
3.4.4.3.	Prezentarea programelor (Anexele A, B, C)	238
3.5.	Sisteme de operare pe disc flexibil	239
3.5.1.	Sistemul de operare ISIS-II.....	240
3.5.1.1.	Organizarea dischetei	240
3.5.1.2.	Rutinele de sistem ale ISIS-II	241
3.5.2.	Sistemul de operare CP/M	242
3.5.3.	Organizarea spațiului de memorie al microcalculatorului	243
3.5.3.1.	Locații și zone de memorie rezervate, compatibile cu sistemul de operare ISIS-II	243
3.5.3.2.	Locații și zone de memorie rezervate, compatibile cu sistemul de operare CP/M	245
	<i>Bibliografie</i>	246
Anexa A.	Programele SSDF cu LSI 8271	247
Anexa B.	Programele SSDF cu LSI 8272	254
Anexa C.	Programele SSDF cu CDFU	260
Anexa D.	Program de încărcare la punerea sub tensiune	275
Anexa E.	Schemele unui microcalculator personal compatibil cu ZX Spectrum	278

Redactor: DUMITRU NICOLESCU
Tehnoredactor: GH. CUCOȘ

Bun de tipar: 12.11.1986
Coli de tipar: 18. B 10186



Tiparul executat sub comanda
nr. 1275 la
Întreprinderea tipografică
„13 Decembrie 1918“
str. Grigore Alexandrescu nr. 89-97
București,
Republica Socialistă România

